広報
# いまかね

No. 82
40. 6. 1

発行所　今金町役場　・　編集　企画室　・　印刷　内田印刷所

町の人口

| 5月1日現在 | |
|---|---|
| 世帯数 | 2,923 |
| 男 | 6,166 |
| 女 | 6,395 |
| 総人口 | 12,561 |

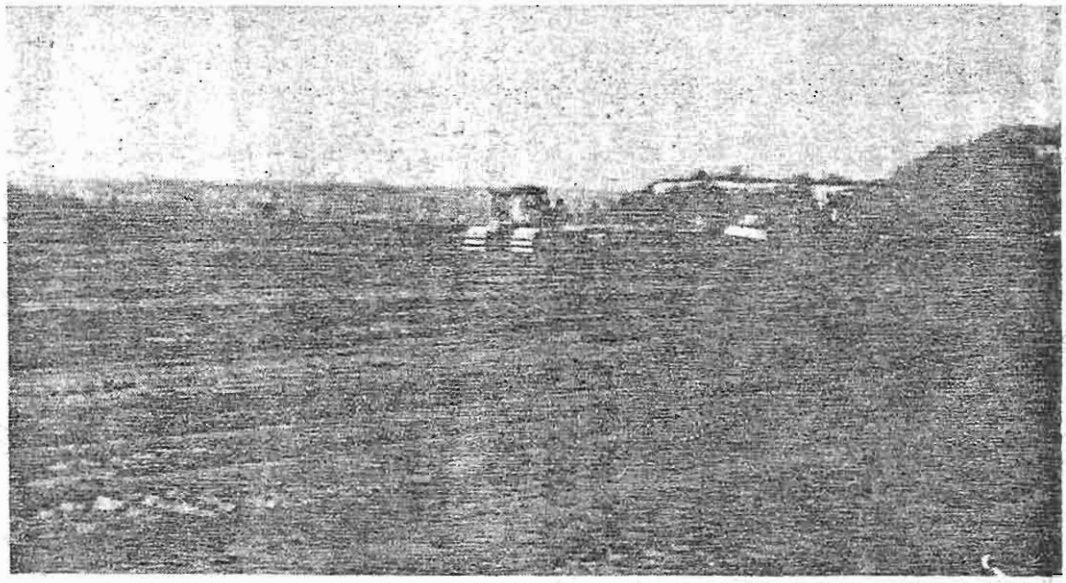

写真〃トマンケシ地区の構造改善事業〃

## 二年目を迎えた農業構造改善事業

### 稲作省力化に期待される ライスセンター施設!!

農業構造改善事業のねらいは基盤整備と機械化省力栽培であります。最近労働力の不足と労賃の値上りでとくに稲作に於ては改善する程度のものでなく将来革新が望まれるわけです。

したがつて直播栽培なども十分検討してみなければならないが、いまのところ冷害の問題収量の減収等で直ちに取上げることは出来ないが、品種の選定、施肥法、除草などの技術を改めていけば将来性は十分考えられることでしょう。

こうした将来の稲作革新をめざして本年度農協に於てライスセンターを施設することになりました。

事業の成果が期待され、明日の近代的農村が着々と築かれていきます。

### 四十年の事業計画

**1　トマンケシ地区**

◉区画整理事業
一二、三ヘクタール
事業費　六、八三〇千円

◉暗渠排水事業
二四、一ヘクタール
事業費　二、九六〇千円

◉近代化施設事業
トラクター本機
四四、五馬力　一台
附属作業機　五台
事業費　二、六一二千円

◉融資単独事業
農機具格納庫　一棟
事業費　五四〇千円

◉トマンケシ地区事業計
一二、九四二千円

**2　白石地区**

◉区画整理事業
五〇、五ヘクタール
事業費　一六、〇〇〇千円

◉暗渠排水事業
三五、五ヘクタール
事業費　四、一五〇千円

◉近代化施設事業
トラクター本機
四四、五馬力　一台
附属作業機　六台
事業費　二、七九二千円

◉融資単独事業
農舎　一棟
事業費　六〇〇千円

◉白石地区事業費計
二三、五四二千円

**3　宮島地区**

◉暗渠排水事業
二二、〇ヘクタール
事業費　三、三二〇千円

◉農地造成事業
一六、四ヘクタール
事業費　二、八一九千円

◉草地造成改良事業
三一、三ヘクタール
事業費　三、三四〇千円

◉湿地排水施設事業
一一、五ヘクタール
事業費　一、八六〇千円

◉融資単独事業
乳牛舎建設外三件
事業費　一、六〇五千円

◉宮島地区事業費計
一二、九四四千円

**4　地区を超える事業**

◉穀乾燥調製施設事業
(イ)建物　六五一㎡　一棟
(ロ)乾燥装置　二基
(ハ)原料タンク　二四基
(ニ)日産処理能力六〇〇袋
(ホ)年間操業日数約五〇日
事業費　三八、六三七千円
※農協単独合体事業として倉庫　六三一、八㎡一棟
事業費　一八、〇三三千円
を計画されて居ります。

◉地区を超える事業費計
五六、六六〇千円

本年度実施総事業費
一〇六、〇八八千円

# 役場新庁舎の敷地決定

都市のシンボルは庁舎、あるいは町民広場であり、封建社会に於ては、城がそれに相應したのであります官公庁建物は、その中で執務する職員の事務所であるだけでなく、特に役場は、一般町民がその利用に最も便利且つ快適なものでなければならないものであり、しかもその町の公共団体の象徴的な存在としての性格をもつものであります。

官公庁建物の位置の決定は、都市計画上最も重要な問題であり、慎重にその目的と性格から導き出された最適の敷地を選定し、そこにその都市の向わんとする方向を暗示するようなすぐれた建物を建てるべきであると思われます。

◉規模
鉄筋コンクリート3階建
延べ面積 五〇〇坪
全自動重油焚スチーム暖房
各階水洗便所 浄化槽一基

◉建設位置
今金町字今金48の1番地（旧小学校位置）約二、〇〇〇坪

◉建設位置の変更理由
①現在の敷地は南北に細長く一部前面民間建物が建ち計画している建物を建設する場合は回型で中庭方式なら平面計画になり、事務室も一、二、三階に分散しなければならず、採光面が悪く冬期間中庭の維持管理も困難であります。
②鉄筋コンクリート建のため地盤の良否により相当に工事費に於て差ができ、計画地では、附属建物の建設（倉庫、車庫、水防倉庫）等については、敷地の余裕がない。
④現在の公民館も利用者の増により狭隘であり今後拡張の場合敷地がない。

今後計画地としては、現在の役場位置が最適と考えられます。
③現在地に建設する場合は仮設建物、民間建物の移転浄化槽の排水、地盤の差等により、一千数余万円の経費が多くかかります。

# 電報電話局の設置決定

町民の多年の懸案となっておりました、電報電話局の設置が本決りとなりました。建設する場所は栄町子供遊園地です。

建設の具体的内容はまだ明かでありませんが早ければ四十一年度に着工される見込です。

〝電報電話局の設置〟

すべて自動化され、国内どこにでも即時通話ができることになります。早期建設がまたれます。

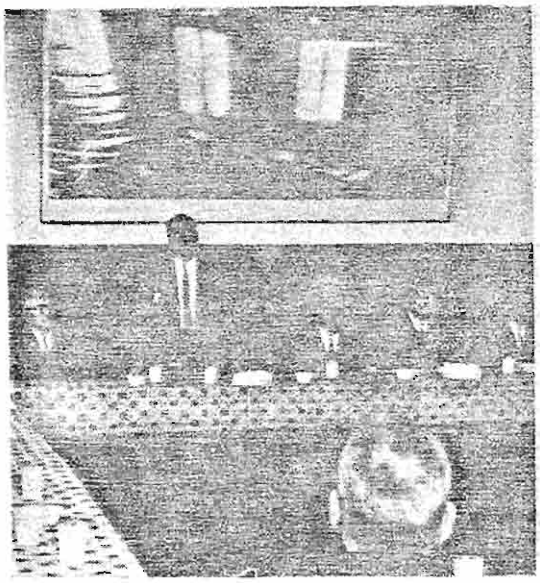

写真＝挨拶される佐藤局長

# 五月臨時町議会

第四回今金町臨時議会が開かれ常任委員の選任等が行なわれました。

◉総務常任委員会
委員長 長谷川敬一
副委員長 諸戸忠左エ門
委員 今野 伝
同 大越 頑夫
同 加藤 五郎
同 鈴木 正
同 丸山 九内

◉産業常任委員会
委員長 伊藤 編蔵
副委員長 田中千代吉
委員 曽我井定一
同 藤村 徳蔵
同 原元 吉雄
同 村本 光雄

◉土木常任委員会
委員長 中野喜久次郎
副委員長 松浦 孟雄
委員 中山 源一
同 浦部 広
同 上木 盛勝
同 長辺 二郎
同 高橋 豊

# 六月の納税 町民税第一期

## 早めに納めましょう

## 町民相談室

町民相談について、みなさまのご要望、ご意見などのほか、いろいろの相談に応じておりますので、企画室へ直接又は書面でも結構ですからご利用下さい

## ブイタウシナイ川災害関連工事入札決まる!!

昭和37年度災害発生を受けたブイタウシナイ川両岸一、八〇〇米が関連工事として採択されて、昭和38年度より三年継続工事として実施されてきたが、今年が最終年度となり5日21日入札の結果次のように決まりました。

一、請負費　一金
　六六六七、〇〇〇円
一、請負人　工藤組
　　工藤善七
一、工期
　自昭和40年6月25日
　至昭和40年10月31日

## 明るく正しい参議院議員選挙を

### 投票日七月四日

七月には参議院議員の通常選挙が行なわれます。

参議院は衆議院と同じように国政のあり方や方針を審議する権限と責任をもつたいせつな立法機関です。

わが国の憲法ではこのように二院制をとつているのですが、なぜこうしたかと申しますと、衆議院という一つの制度だけに頼つてあらゆる法律を決めますと、もしも多数の横暴や権力の濫用などによつて、国民の考えている意志からはなれたり、いきすぎがおこなわれたりすると困るので参議院によつてこれを調整しようとしたわけです。

参議院議員の定数は二百五十人でこの選出方法は全国区百人地方区百五十人となつています。いづれにしてもわたくしたちの日常生活のしあわせや不幸も直接間接にこの選挙につながり政治のよしあしが選挙された人たちの考え方で決まることを考えますと、この一票に重大な意義があり、その行使については自分の良心に恥じない公正なものにしなければならないことがよくおわかりと思います。

この一票ぐらいといつて棄権したり、いいかげんな投票をすることは民主主義の否定であり政治に対する不信であります。

明るい、しあわせな政治を目ざしてこの選挙にのぞみましよう。

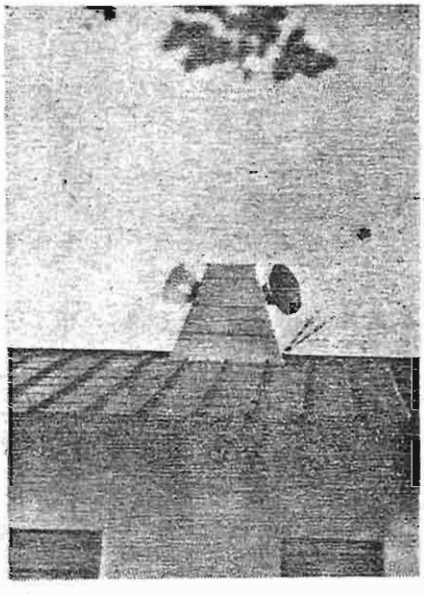

## 舗装工事始まる

本年の舗装工事が始まりました。砂けむりや泥はねなどでさんざん悩まされていたもので一日も早く完成がまたれます。

## 保育所へと「趣味の会」が贈り物

趣味の会（婦人グループ一二人で構成リーダー関澄子さん）代表金山ミキさん外三名がこのほど立派なはり絵の人形二枚を保育所のお役にたてばと町長に寄贈されました。

趣味の会は毎月数回集つて人形づくりの趣味を楽しんできたが、私達の人形が少しでも保育所の子供の慰めになるならと二月より精出していたもの。

町ではこのあたたかい贈物に心より感謝している。

写真1 趣味の会とはり絵人形

## 今金時間を追放しましよう

舗装される道路

今金都市計画事業（街路事業）延長二八五米
工事の完工は九月十日
種川市街地区
下博多橋より栗原さん宅まで延長七七六米
寒昇地区
明治乳業今金工場より阪井春雄さん入口まで
延長一、五九六米
工事の完工は八月末日

## 町を花いつぱいにいたしましよう

写真＝11日瀬棚線運行改善協議会

## 瀬棚線に準急が

地元民が待望しておりました準急の運行が企画されることになりました。

北部三町は瀬棚線の列車運行について国鉄に改善を要望してまいりました。

五月十一日北檜山町役場に青函側より山城貨物、東松旅客の両課長と北部三町長、議長、商工会等代表者三十人が出席して瀬棚線の運行について協議されました

この結果国鉄側より鉄道利用債等地元負担の条件などが提示されたが、満場一致にて準急企画運行について早期実現をはかることを決めました。

## 田植について お知らせ

1 水稲の苗が本葉三葉の初〜中期になったならば、湛水をよく行って、いつも床土が湿っている状態にし肥分が吸収しやすいようにして下さい。

特に、苗取りの前日は湛水を多くして根のいたまないように抜取りして下さい

2 抜取りした苗は、風や日光にさらさないように、おおいをし、水をかけて苗をしおらさないように気をつけて下さい。

3 田植したならば、直に水を入れ、三日位は深水灌漑をして下さい。

その後は、浅水にするよう心がけて下さい。

4 除草剤は稚苗の場合、田植前に散布して下さい。（そうでない場合は、見合して下さい）

散布の方法は、株元器又はイブクをかけ仕上げが終ってから、長間に散布し、土の中に埋めこまないようにして下さい。

5 田植後七〜八日目頃は苗が活着しているかどうかたしかめて、活着している場合は、散布し、そうでない場合は散布を見合せて下さい。

6 苗がとくに弱い時は、苗取り前にOEDの70倍液を苗がぬれる程度に散布し、乾いてから移植して下さい遠くへ運ぶ場合も散布が必要です。

## 今金町商工会の総会

今金町商工会は去る五月四日公民館に於て第六回通常総会が開かれ事業会館の建設など本年度の計画が審議されました。

次いで役員改選が行なわれた結果次の方が選任されました。

会長　辻　三喜男
副会長　西田　北蔵
〃　高島　茂博
理事　今野　伝
〃　松浦　武雄
〃　藤村　信義
〃　中島　英喜
〃　河村　昭夫
〃　内藤　重憲
〃　大和谷正夫
〃　松井　正男
〃　徳田　半蔵
〃　辻　理
〃　布施　覚
〃　近藤　角治
〃　白石　光雄
〃　梅本　安治
〃　外崎　保吉
監事　内田　益男
〃　黒川　克己

## 人物往来

四月

十三日＝檜山支庁地方部長転任挨拶

十五日＝札幌財務局融資課長、函館財務部融資課長庁舎視察のため

二十二日＝檜山支庁保健地方部長着任挨拶

二十七日＝函館開発建設部鹿部漁港こん堤建設課長外十名かんばい事業現地引継調査

檜山支庁元村司計地課長転任挨拶

# 急性意識障害患者の取扱方について

## 【その三】心臓麻痺・脳外傷

今金町国保病院
院長 木村博

心臓は体中の血管に血液を送り出すポンプのようなものであるが、心臓自身にも血管があり血液の供給を受けて居る。この心臓血管が時々痙攣を起す事があるが、痙攣によつて血液の供給が不充分となるので酸素が不足し、心臓に強い痛みを訴える。これが狭心症と呼ばれる病気である。この発作が強い場合にも意識を失う事があるが、滅多に心臓は止らない。心臓の働きが止るものを『心臓麻痺』と云うがこの原因は心臓の血管が動脈硬化等により急に完全閉塞を起すと、心臓の筋肉が変性し、心臓は止る

これが心筋梗塞と呼ばれる病気である。心臓麻痺は心筋梗塞によつて心筋の変性が強度になつた場合にのみ起るものである。

脈が乱れたり動悸がしたりした位では絶対に心臓は止らないものである。狭心症も、心筋梗塞もその発作に際しては強い心臓の痛みと、死んで行く様な恐怖感を訴えた後に倒れ、顔面蒼白となり冷汗をかくのが特徴である。この様な発作の場合も、体を揺り動かす事はいけない。静かに枕をせずに寝かせ、心臓部を冷たいタオルで冷し、医師の到着を待つべきである。医師の到着迄に唇や指先が紫色に変色して来る様であつたら子供のひきつけの時の様に、口から空気をふき込む人工呼吸法を行うと良い。又若し脈が全くふれなくなつて心臓の働きが停止せるのが確認された場合（素人ではこの判断は一寸無理）は患者の心臓部の上に両手を重ねて一分間に60～70回の割合いで強く押す心臓マッサージ法があるが。解剖学や生理学の知識のある人以外は行つてはならない。

### (2) 脳外傷

最近の交通事故の多い事には全たく驚きであるが、交通事故で死亡する場合は脳外傷による事が圧倒的に多いのである。脳外傷の程度は、意識障害の程度と良く並行するので意識障害は良い目印となる。脳震盪では長くても12時間以内には完全に覚醒、後遺症を残す事はない。従つて受傷後間もなく覚醒する様な場合は、ほとんど問題にならない。12時間経つても尚覚醒しない場合は、脳挫傷であり脳に傷がつけられるので二次的に脳がはれて生命が危険となつたり、又覚醒しても後遺症を残す。

ケガをした当初は意識がはつきりして居ても、時間が経つに従つて段々と意識障害が出て来るものは、頭蓋内に出血が起り、血の塊が段々大きくなつて脳を圧迫して意識障害を起したのであるから、この場合は大急ぎで血の塊を取り除く手術をしなければならない。

さもないと間違いなく死亡するし、又手術の時間が遅れると生命は助つても意識を失つたままの謂ゆる生けるゴヤとなる。始めに意識が失われても直ぐ覚めるものは危険がなく、始めに意識があつても時間が経つと意識を失うものが危険である事は、大事な事であるので是非記憶に留めてもらいたい。いずれにしても脳外傷の場合は専門的知識と適切な処置を早急に施す事が要求されるものであるから、出来るだけ早く、そして出来るだけ静かに病院に運ぶ事が大切である。運ぶ事がいけないと云う人が居るが、これは誤りであり、運ぶ事により死亡する場合は、運ばなくても死亡するのであり、運べば助かるものを運ばないで死亡せしめる事は愚かである。

## 郷土を美しくする運動

## 春の月間

※ 清掃で明るい町づくり
※ 春の大掃除をかならず実行しましよう

### ◉春の大掃除巡回指導日程◉

| 月日 | 地区名 |
|---|---|
| 五月十五日 | 住吉 |
| 六月八日 | 今金市街地 |
| 六月十四日 | 美利河 |
| 六月十五日 | 花石 |
| 六月十六日 | 種川地区一円 |
| 六月十七日 | 奥種川・光台 |
| 六月十八日 | 神丘一円 |
| 六月十九日 | 八束一円 |
| 六月二十一日 | 金原一円 |
| 六月二十二日 | 豊田・春日井 |
| 六月二十三日 | 今金農村 紬・八鈴・田代・豊受・寒川 |
| 六月二十四日 | 日進 |
| 六月二十五日 | 中里 |

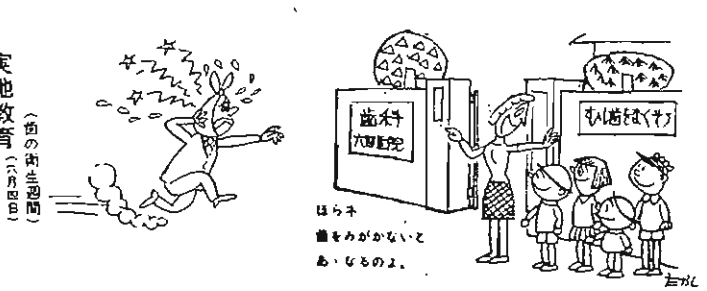


実地教育（歯の衛生週間）（六月四日）

## 「秋の文化祭の出品の御用意のお願い」

十一月三日を中心とする文化祭には、今金町と公民館主催により、町民の永い月日丹精をして育てた作品を展示、町民の皆様に観賞していただくことになつております。

細部のことは、後日お知らせ致しますが、大要は、つぎのとおりですから、今からよく管理をして沢山の方の御出品をして頂くようにおねがいします。

一、作品は、菊花、鉢植の草木類、盆栽、きのこ等

二、作品は、必ず自分で育成したものであること（購入したり、もらつたりしないもの）

三、出品者は、小学生以下、中高生青年、一般と三段階に区分致します。

四、以上のことについてくわしいことは、電話一七番又は三一四番にお問合せ下さい。

## 今年の福祉年金の届はすみましたか

現在、福祉年金を受給している人や、受給権のある人たちは毎年六月になると福祉年金所得状況届、一般には定時届と呼んでいますが、この届を提出することになつております。

この届は、福祉年金を受けている人が前年に所得があつたかなかつたか、扶養義務者の前年の所得の額はといつた事柄を記入して、北海道知事あてに届け出るわけです。

もし、この届出を忘れていて提出しませんと、せつかくの福祉年金がうけられないことになります。そんな事のないよう注意しましよう。

## 馬鈴しよの芽に注意

これからの馬鈴薯は芽が出てきますが、この芽はリラニンという毒素が含んでおりますので注意してください。

リラニンの中毒にかかりますと腹痛やはき気を起したりしますから芽の部分をよく除き料理するようにしてください。

## ◉6月のこよみ◉

1日気象記念日
　電波の日
　写真の日
1日～7日
　全国水道週間
　計量週間（7日計量記念日
4日～10日
　歯の衛生週間
10日時の記念日
11日入梅
15日札幌神社祭
21日夏至・父の日
23～24日全国いつせい学力調査
25日救らいの日

## 7月4日

参議院議員選挙投票日

＼みんなそろつて投票しましよう＼

## 農繁期の主婦の健康をまもろう

農業の機械化や省力栽培技術、それに農作業の共同化などのくふうによつて、働き方の改善が進められていますが、農繁期の主婦の労働はまだまだ過重になりがちです。

農繁期にはとくにきまつた二十四時間の中で、生活時間の使い方のくふうや、じようずな働き方のくふうをすることが大切ですが、それと同時にこの大切な時期を毎日元気に働くためには労働で使つたエネルギーのじようずな補給が必要です。それには毎日の食生活が「ばつかり食」におちることなく、必要な栄養が十分に補給できていること、またむやみに働くだけでなく、休養や睡眠を十分とりきようの疲れをあすにもちこさない心がけが大切です。

また十分な睡眠をとり、作業の合間に休息したり、昼寝の時間をとつたりすることも大切です。

働くだけでなく十分な栄養や休息もとれないといつた毎日が続きますと、おそろしい農夫病にとりつかれてしまいます。こんなことのないように家中注意し合つてこの農繁期を元気で過ごしましよう。