広報 いまかね

健康で勤労にはげむ明るい町にいたしましょう。（町民憲章より）

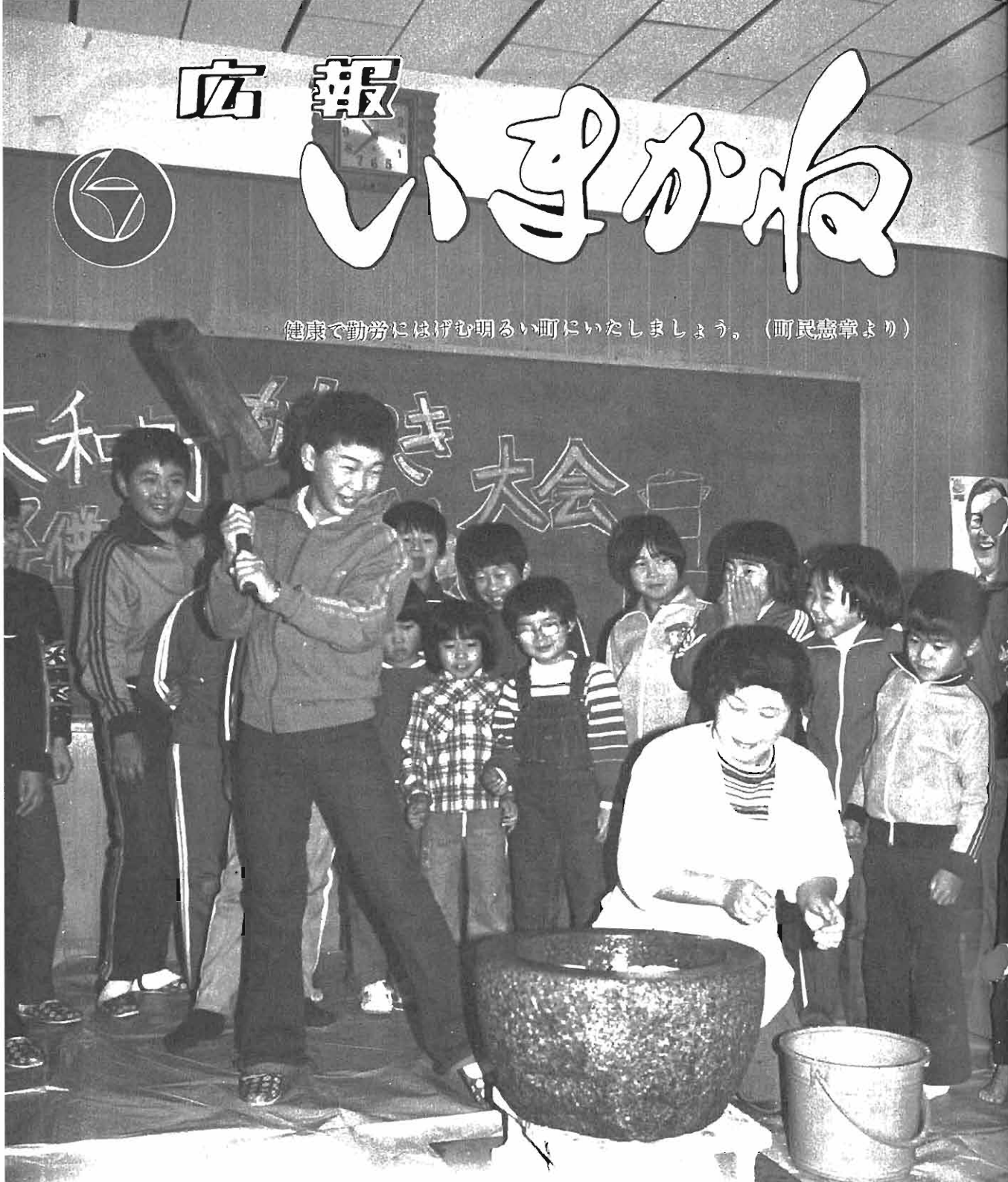

ことしも元気いっぱいに

「さあ！みんなで元気よくもちつきだ」大和町内会子ども会では、12月3日ひと足早い正月を迎えてもちつき大会を労働会館で行った。

中学生から小学生まで、はじめてのもちつきに元気いっぱい。お母さんの合いの手で大小のキネを振りおろす子どもたちの身体は、明日への力強いいぶきが満ちている。

ことしもみんな元気で頑張ろう。

昭和54年
1月号
No. 245

あけましておめでとうございます

新年を迎えて

今金町長　河端　豊

輝かしい希望にあふれる新春を迎え、町民の皆さんのご健康を心からお祝い申し上げますとともに平素からの町政に対するご理解とご支援に対し深く感謝申し上げます。

昨年は、春以来の好天候に恵まれ、特に水稲においては史上はじめての大豊作となりましたことは、農家の方々の努力の賜と心から喜び申し上げます。一方、町政の面におきましては、激動する経済情勢に対応し公共事業を積極的に推進し、待望の今金町立幼稚園建設、白石寿の家建設をはじめ、八東宮の下橋架換工事、神丘6線線道路改良事業等、生活環境、基盤整備事業が計画どおり推捗されましたことは、これひとえに町議会並びに町民の皆さんの町政に対する力強いご支援の賜と深く敬意を表します。

本年は、さらにこれまでの躍進のうえに立って、生きがいのある〝今金町建設〟のために人間優先の町政を積極的にとり進めてまいりたいと存じます。この意味において、本年は中学校統合校舎の建設、国保病院の増改築事業を目玉として、皆さまの生活環境の整備充実に最善の努力を傾注する所存ですので、一層のご支援、ご指導をお願い申し上げます。

昭和54年の新春にあたり、町民の皆さまのご多幸とご繁栄を心から祈念して新年のごあいさつといたします。

町長　河端　豊
助役　久保田常次
収入役　飯田　政市

■総務課
総務課長　吉田　英俊
課長補佐　小西　敏明
庶務係長　坪田　有隆
庶務係　朝倉　淳子
〃　加藤　登
財政係　池田　常教
〃　清水多津子
管財係長　鎌田　信隆
管財係　黒川　博
■企画課
企画課長　吉田　英俊
企画係長　川島　紀邦
広報係長　鈴木　捷
調査係長　相原　博夫
■税務課
税務課長　白山　孝
第一係長　渡辺　茂
第一係　南川　康男
〃　清水　寛
第二係長　高畑　秀樹
第二係　沢谷　芳博
〃　小原トキ子
税務課係　生亀　勇
■町民課
町民課長　重村　栄吉
住民係長　上田　邦孝
住民係　中野　寛
〃　伊藤裕美子
■福祉課
福祉課長　今野　佑
福祉課長補佐　稲垣　武雄
福祉係　藤原　弘一
〃　勝山　英敏
国保係長　下山　更治
国保係　稲木　弘幸
年金係長　木島　武雄
年金係　福井　幸子
衛生係長　杉内　秀次
保健婦長　新居　町子
保健婦　浅井　妙子
■今金保育所
所長　笹森　陽子
保母　重村　寿子
〃　不動喜代美
〃　北見　道子
〃　岡島千代美
〃　吉田　寛子
〃　保母　和田　鈴子
栄養士　宗谷まどか
公務補　中野祐美子
■農政課
農政課長　古畑　正勝
農政係長　久保田庄一
農政係　赤川　彰一
畜産係長（農業構造改善係長）　村上　規雄
林務係　佐々木　茂
■商工観光課
課長　重村　栄吉
係長（商工観光係）　森　忠雄
■建設課
建設課長　遠藤　正光
課長補佐（建設課）　高橋　保
主任技師（美利河ダム）　小西　末春
管理係長　佐々木哲也
建設係長　大和　英雄
建設係（都市計画係）　伊藤　光広
建築係長　佐々木春夫
建築係　滝本　隆司
維持係　小泉　健治
〃　原田　与一
〃　安達　広
〃　木島　光男
〃　石川　誠
〃　林　道係
■耕地課
耕地課長　亀谷　文也
管理係長　渡辺　茂
管理係　高島　好治
土地改良係長　畠山　英弘
換地係長（換地計画係）　米世　貞夫
換地計画係　西　勝明
地籍調査係長　白田　壮二
地籍調査係　笠原　勝二
〃　伊藤　清
農業開発協議会事務局長　浜田　邦男
■水道室
水道室長　遠藤　正光
水道係長　愛宕　要
水道係　重田　実
〃　光谷　誠三
■出納室
出納係長　若山　省三
出納係　末広　恵子
■教育委員会
教育長　中井　誠司
管理課長　富沢　昭雄
総務係　河端　義之
〃　白田田代子
〃（学校教育係）　吉村　教聖
〃　今野むつ子
〃（社会教育課）　岸本　義仁
社教係　細田　征夫
〃　外崎　秀人
〃　福地　邦夫
〃（給食センター）　中井　誠司
総務係長　佐々木靖美
総務係　小隅　生男
業務係　渡辺美智子
幼稚園長　能代　毅
教諭　坂本　孝子
〃　八重樫喜忠子
〃　池田真喜子
〃　斉藤　容子
〃　大越　正子
今金小学校（今金小ボイラー技師）　紺野　重明
今金小学校（公務補）　西村　人
今金中学校（公務補）　日置　豊
■議会事務局
事務局長　森野　庄平
庶務係　伊藤直津子
議事係長　竹内　正夫
■選挙管理委員会事務局
書記長　吉田　英俊
書記　八重樫信雄
書記　桜井　茂
■農業委員会事務局
事務局長　戸沢　定勝
総務係長　田村　正巳
農地係長　平原　昌美

■今金町議会
議長　今野　伝
副議長　大越　藤夫
▽総務常任委員会
委員長　米山　健一
副委員長　高島　千三
委員　狭間　勝昭
〃　大越　藤夫
〃　田中　春吉
〃　曽我井寛治
▽建設常任委員会
委員長　松浦　武夫
副委員長　村本　光夫
委員　藤村　徳蔵
〃　長谷川敬一
〃　中野　俊雄
〃　工藤　栄作
委員　村上　英雄
▽産業常任委員会
委員長　渡辺　二郎
副委員長　日下昭二郎
委員　笹森　武雄
〃　谷田　隆
〃　渡部　祐治
〃　湯浅　秀夫
■教育委員会
委員長　河村　昭夫
委員　中村　徹昭
〃　前原　弘道
〃　伊藤　一治
■農業委員会
会長　清水　健次
会長代理　岸本　輝義
委員長　楯　哲了
委員　岡部　広
委員　星加　道雄
〃　阿部　久治
■監査委員
監査委員　小岩　隆一
〃　藤村　徳蔵
■公平委員会
委員長　辻　理
委員　津島　一良
〃　安西長四郎
■固定資産評価審査委員会
委員　丸山　九内
〃　幅口　忠男
〃　伊藤　文吉
■国保病院
院長　中西　浩二
事務長　高田　昇
事務次長　大塚　勝三
庶務係　沢口　征治
ボイラー技師　多田　定夫
〃　鳴海幸次郎
公務補　室谷物次郎
〃　上田シゲノ
医事係長　遠藤　武男
医事係　柏田　守
調理員　長崎　健司
看護婦長　河野　富雄
〃　加我由美子
〃　佐々木美佐子
〃　宮北　崇子
看護婦　石川　浩市
薬局長　内科主事　橘　紀子
薬剤助手　松本　幸子
薬剤助手　重村　智子
検査技師（検査科主任技師）　加我　幸夫
検査技師　柏田　幸子
検査助手　神保　陽子
〃　永井　保夫
〃（X線科主任技師）　村井　民男
理学療法士（理学療法科主任技師）　藤倉　義則
栄養士（給食科主任栄養士）　鉢呂　裕子
栄養士　河田　久子
調理員　吉原　松子
看護婦長（看護婦）　北林　妙子
看護係長（内科主任看護婦）　笠原　幸子
〃（石科主任看護婦）　松橋　貞子
看護婦　上沢　裕江
内科主事（外科主任看護婦）　橘　紀子
看護婦　斉下　節子
看護婦　山下　土重
〃（第一病棟看護主任）　川島　礼子
看護婦　佐藤　秀子
〃　杉村ふくみ
〃　加藤　明美
〃（第二病棟看護主任）　佐藤　明子
〃　豊田　悦子
看護婦　沢口　憲子
〃　南川　寿子
〃　川股　宮子
〃　長井　京子
〃（第三病棟看護主任）　久保田幸子
看護婦　津村　千代
〃　早坂　富江
〃　千葉るみ子
〃　山田　康子
〃　佐々木隆枝
〃　河端　弘美
看護助手　安達雪美子
〃　米山　綾子
■広域消防署今金支署
支署長　石井　俊直
庶務係長　小池　勝利
庶務係　末広　幸弘
警防係長　芳賀　鈴夫
警防主任　柳　良治
警防係　高田　俊彦
〃　森川　元
〃　一入　節夫
〃　山口　昭則
予防係長　加藤　富雄
予防主任　田中　敬里
予防係　川崎　正美

さらに一層の飛躍を

今金町議会議長　今野　伝

町民の皆様、謹しんで新春をお祝い申し上げます。昨年は国の大型予算の実施や公定歩合の引下げなど財政、金融両面から景気浮揚対策が講じられましたが、円高を始め構造不況のもたらす企業経営の不振等により、はかばかしい回復を示さないままに新年を迎えました。

わが町内におきましても水田利用再編による米の生産抑制、明治乳業今金工場の閉鎖問題等厳しい問題もあり、地方自治体は昨年に引き続き一層の創意工夫と最大の努力を重ねて町政の推進に取り組まなければなりません。

また議会といたしましても、執行機関と対立関係にあるものではなく相互調整を図りながら、それぞれの権限を適切に行使することにより行政目的を実現するものといわれております。

従って理事者も議会も町民各位の意見や要望を適確に見定め将来展望に立って、町政の施策の選択にあやまりないよう議会と執行機関とが真剣な討議を行い、町の飛躍と町民各位の福祉向上に精進する決意でありますので御理解と御協力を切望いたすものであります。

重ねて申し上げますが、今こそ町民の皆様と一体となって重大な転換期に対応し、心豊かな町づくりを推進する覚悟であります。

年頭にあたり議会を代表して所信の一端を申し述べ併せて町民皆様の御健勝をお祈りして新年の御挨拶といたします。

この冬の除雪対策

最大の障害は路上駐車

ぜひご協力ください

雪に囲まれた長い冬の生活を住みよく、快適に過ごしてもらうため、町ではことしの除雪計画をたて国・道とともに住民の足確保に全力をかたむけますので、みなさんのご協力をお願いします。

町道は約百八キロ

初冬を迎え、楽しいウインタースポーツの季節になりましたが、豪雪地帯の本町にとっては除雪が大変な仕事になります。町は来るべき雪に備えて除排雪態勢を一段と強化し、ことしも町有のショベルローダー二台、グレーダー一台、除雪トラック三台をフル動員するほか、タイヤショベルの借上などにより、民間委託路線とも万全に対処いたします。

ことし新たに除雪される路線は春日井中央線二百五十㍍、神沢線千二百㍍、幾代線百五十㍍、豊田金原線二百五十㍍、神丘十号線三百㍍で合計二千百五十㍍が延長され、今年四月道々昇格したイマヌエル線四千六百九㍍が道の除雪区間に入ります。

これにより、市内延長十二・九㌔、市外延長七十四・七㌔、委託路線延長十九・九㌔、総延長百七・五㌔が町道除雪区間となります。

除雪車の運行は、第一に市街地や国・道々に接続する路線、次に毎日の通学路をはじめ、生活道路などの主要道路を優先的に行う一級路線とその他の二級路線に分け効率的に運行します。

さらに、国道二七七号線においては昼夜ともに二車線が確保されるほか、道々八雲―今金線は開発建設部が寒昇の除雪センターを基地にして行い、今金―北檜山線、丹羽―今金線、鈴岡線、金原線、旭台線、光台種川線は土木現業所で強力に推進されます。

路上駐車のある道路は除雪しません

一方、交通事故防止のために強力な除雪の態勢を組みましたが、除雪の最大の敵は違法な路上駐車。除雪する道路や駐車場に早朝まで車を放置してある場合は、その場所の除雪ができません。一台の車のせいで、何軒かの人々が迷惑を受けることになります。とくに市街地の片側駐車になっている路上は、積雪により一層路幅が狭くなり、交通事故の原因になりますので、駐車場に置くようみんなで協力しましょう。

キメ細かい除雪はみなさんの協力を

除雪作業を能率的にキメ細かくするためには、なんといっても地域のみなさんの協力をいただかなければなりません。「せっかく玄関前の雪投げが終ったのに、雪を置いていった」と戸口や歩道入口をふさがれた苦情が寄せられますが、実態としては機械技術や緊急を要する除雪の性格上、限界がありやむをえないことをご理解いただき、家のまわりや小路の雪は町内会や近所の方々が協力し合って処理するようにお願いします。

雪捨て場は例年と同じく今金橋東側三百㍍の場所です。これ以外の場所、特に排水などには絶対投げないようご協力ください。

なお、毎年、屋根に積もった雪やつららなどが路上に落ちて、歩行者が怪我をしたり不幸な事故につながります。雪おろしは怠りなく早めに行いたいものです。

12月1日から

違法駐車に厳罰

行政処分の対象

違反点数制度が導入され、運転免許の取消し停止処分の対象になります。

○道路上を車の保管場所として使用した場合……2点

○長時間の駐車の場合（昼間で12時間、夜間で8時間を越える場合）……1点

▷違法駐車は、除雪の障害となるばかりでなく、運転者にきつい〝おしおき〟が待っているといえそうです。

悲惨 自転車の少女死ぬ あふれる悲しみ

これ以上死者を出すな！

交通安全を呼びかけよう

交通事故をなくしたい、なんとか死傷事故を防ぎたい―とは誰れしもが願うことなのに、現実は、そうしたみんなの願いを片っぱしから打ち破られていく。

昨年十二月十三日、住吉で大型トラックの衝突により二名の死者が出てから、あと十五日で交通事故死ゼロ三百六十五日（一年）になろうとするとき、痛ましい事故が発生しました。

事故は十一月二十八日、午後四時四十分ごろ、金原小四年生の中山朱子ちゃんが自転車に乗って学校から帰る途中、家まであと五百㍍のところで反対側から来た無謀な追い越し車にはねられ、国保病院に運ばれましたが頭がい内出血などで約二時間後に死亡しました。

現場は道々北檜山―今金線の南岸道路のゆるいカーブで、小雨が降り見通しが悪いにもかかわらず、前方車のすぐ後方から急に追い越そうとして対向車線に出た直後、朱子ちゃんをはね飛ばしたものです。金原小学校の児童や先生たち、それに肉親の悲しみは胸がはりさける思いでいっぱいでしょう。

各地で毎日といっていいほど起きる死亡事故、被害者も加害者も一瞬のうちに不幸のどん底におちいる悲惨な事故は、明日にもみなさん自身の上に起きかねません。

〝輪過犠牲はもうたくさんです。〟

今年、町内の交通事故発生は十一月末現在で二十件と昨年同期に比べ五件の増、負傷者も六人増の三十人が重軽傷にあっています。

これからの冬期間は積雪、吹雪と道路条件は最悪です。車を運転する人、道路を歩く人、町民のひとり一人が毎日「事故を起こさない」「事故にあわない」という意識を強くもつと同時に、運転者、歩行者、それぞれの立場から自分の行動に責任をもった正しい交通ルールの実践を習慣づけることが最もたいせつです。

そのためにも職場・地域・家族ぐるみで、毎日交通安全を呼びかけ、確かめ合うことが必要です。

消防一筋の奥原さんに

晴れの叙勲

三十九年間にわたり消防団員として住民の生命財産を守り続けてきた奥原留治さん（花石・69歳）に秋の叙勲で勲七等青色桐葉章が贈られ、十二月八日道知事から伝達されました。奥原さんは、昭和十三年十月に花石消防組に入組、林業のかたわら消防活動に努め、四十一年十二月から五十一年五月、一線を退くまで花石分団副団長として部下団員の統率、指揮にあたりコツコツと消防一筋に歩み続けてきたことが認められたものです。

給料報酬額を改正

臨時町議会

第七回臨時町議会は十一月二十二日開かれ、町職員給与条例、特別職の報酬額等条例の一部改正、各会計補正予算など議案十一件を審議し、いずれも原案どおり可決しました。

この議会で決まったおもなことは次のとおりです。

◇町職員の給与条例の一部改正

人事院勧告による国家公務員の給与改定に準じて、町職員の給料が平均三・六％改善されました。

▽高校卒初任給は七万六千六百円（千七百円の引上げ）▽短大卒初任給で八万一千四百円（二千百円）▽大学卒初任給は九万五百円（二千五百円の引上げ）

◇特別職の報酬額、給料額の改正

特別職報酬審議会の答申により十二月一日から次のように改められました。（カッコ内は改定前の額）

▽町長　四十八万円（四十二万五千円）▽助役　三十八万円（三十四万円）▽収入役及び教育長三十四万円（三十一万円）▽議長十三万五千円（十万円）▽副議長十万五千円（八万五千円）▽常任委員長　九万六千円（八万円）▽議員　九万円（七万五千円）＝月額

▽農業委員会長　年額二十万円（十五万円）▽同代理　十八万円（十二万円）▽同委員　十七万円（十二万円）▽教育委員長　十八万五千円（十五万円）▽副委員長　十七万円（十三万円）▽同委員　十六万円（十二万円）▽選挙管理委員長　九万五千円（七万二千円）▽同委員及び民生協力総務委員八万円（六万円）▽民生協力委員七万円（四万八千円）▽監査委員＝議会選出者　十五万円（十二万円）▽同学識経験者　十八万円（十五万円）＝以上年額

◇一般会計補正予算

歳入歳出それぞれ二千五十六万一千円が追加され、予算総額は二十七億五百五十三万二千円になりました。

追加のおもなものは安部義雄氏に伴う町葬費に三百三十六万九千円、給与及び報酬額改定による人件費一千九万五千円、日進地区開拓地農道等補修事業負担金に百七十五万六千円などとなっています。

これに対し歳入は、町税一千二百四十六万六千円のほか、葬儀費用負担金に百十二万三千円が見込まれました。

まもなく完成します

11億円の街づくり

私たちのマチ〝いまかね〟をより住みよくするため町では、生活環境、経済基盤、社会福祉の整備充実を柱に、ことしも普通建設事業費に九億五千七百万円、災害復旧工事費に二億四百万円にのぼる事業を計画しましたが、初冬を迎えて今が最後の追い込み。

今月は、今年度のおもな建設工事の進め具合と、まもなく完成する施設を紹介します。

健康で快適な生活環境に明るい太陽と緑豊かな街づくりを―と、二年前から進めている高美公園の造成事業、今年度は二千六百万円で中央線通り入口に野外ステージや噴水池、高校線側に公衆便所が建設され、明年は緑の芝生や植樹が行われます。

■チブタウシナイ線林道開設事業　消防庁舎横から御影団地を過ぎた四・五キロ地点から光台スキー場に通じる一千五百メートルの林道が事業費四千七百八十万円で十二月完成。

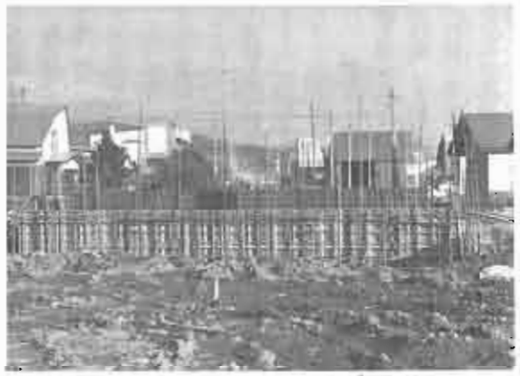

■中央通り線中央橋架換　五十一年度で九百三十メートルが完成した町道中央線街路事業は、本年度中央橋下部工事を二千七百万円で、明年上部工事延長三十二・五メートル、幅員十五メートルの橋梁と道々八雲線から今金中学校横まで四百三十メートルの街路が完成。

■豊田線道路改良工事　二年次を迎え、本年度は延長四百五十メートルを事業費三千五百万円で実施、計画改良延長三千五百メートル完了は五十六年度を目標に実施されます。

ことしの建設工事

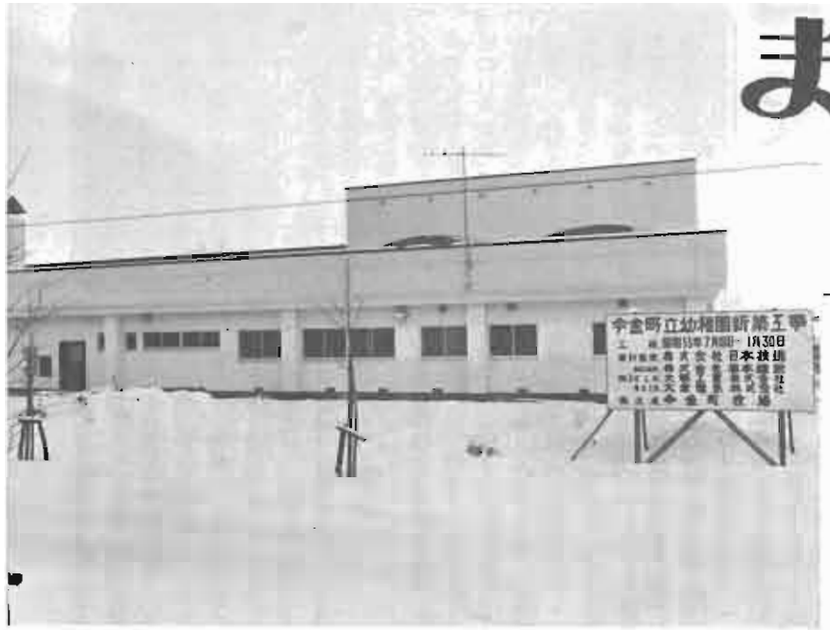

■今金幼稚園建築工事　明年三月に完成します町立幼稚園は、現園舎西側中央線通り側に今年最大の事業費一億一千九百万円を投入して工事は急ピッチ。敷地面積八千七百平方メートルに鉄筋コンクリート一部鉄骨造り平屋建て、床面積六百六十二平方メートルの近代施設は、収容定員四学級で百六十人、四月には四・五歳児が入園できます。

■八束宮の下橋架換　五十一年度から着工、二年次で下部工と取付道路工事を終り、本年度は上部工事費に二千百五十万円、護岸工事費に二千二百万円をかけ、三年次で総事業費一億五千万円を投入。

整備された河川に延長六十九・八メートル、幅員六メートルの立派な橋が完成しました。

■白石寿の家新築工事　部落の人たちの研修、集会施設、プロック平家建て百十七平方メートル、事業費一千三百万円十二月完成。

■教員住宅新築工事　寒昇に一棟二戸、へき地教員住宅は金原、神丘地区に各一棟二戸、総工事費二千百六十二万円。

■神丘十号線改良舗装工事　昨年三百メートル施行に続いて五百メートルが千三百五十万円で舗装完了。

■神丘六線線道路改良工事　三年次を迎え、本年度は七百八十八メートル、事業費五千万円、残る千六百四十メートルは二年計画で。

選挙をめざして

公職選挙法

金のかからない、きれいな選挙を実現するには有権者が、政治家や候補者などに金を使わせないようにしなければなりません。

この趣旨から、昭和五十年に公職選挙法が改正され、寄附の禁止をはじめ、金のかからない選挙実現のための制度改正が行われました。もちろん制度を改めるのみで問題は解決されるものでなく、きれいな選挙を実現するには、有権者一人一人の平素からの心がまえが、最も必要なことです。

今春四月に行われる統一地方選挙の期日は道知事、道議会議員選挙が四月八日、町長、町議会議員選挙が四月二十二日に決まり、すでに事前運動が展開されているといわれています。

公職選挙法の改正は、いずれも「選挙の公正の確保」と「金のかからない選挙」の実現を目的としたものですから、私たちも、その内容を十分認識するとともに、みんなで明るくきれいな選挙の実現をめざしましょう。主な改正点は次のとおりです。

寄附の禁止

◇公職選挙法上の寄附の意義

寄附とは、財産上の利益を与え又はこれらを与えることを約束することであり、花輪・供花・香典・祝儀・記念品又は見舞品等も、この法律でいう「寄附」に含まれることになります。

◇公職の候補者等の寄附の禁止

公職の候補者等（立候補予定者及び現在公職にある者を含む。）が選挙区内の者に行う寄附については、従来から禁止されていたが現実には、日常、冠婚葬祭をはじめいろいろな名目による寄附が行われ、その弊害が指摘され、選挙に金がかかる大きな原因となっていました。そこで金のかからない選挙を実現するために、

「政党や政治団体に対する寄附」

「親族に対する寄附」

「政治講習会等における実費を補償する」

場合を除き、如何なる名目であっても選挙区内の者に寄附することは全面的に禁止されています。

したがって公職の候補者等が次のような行為をしたときは法律に違反することになります。

▽ 中元や歳暮を贈ること。

▽ 祭りの寄附をしたり、酒を届けること。

▽ 開店祝や落成式に、花輪を贈ること。

▽ 出産・入学・卒業・就職・結婚式等の祝や、病気見舞に、金や品物を贈ること。

▽ 葬式に香典や花輪を贈ること。

▽ 町内会等の集りに金を寄附したり食事や酒を届けること。

▽ 選挙区からの陳情者に食事を出すこと。

選挙区への寄附全面禁止

また、何人も、公職の候補者等に対して、寄附を勧誘したり要求することは、法律に違反することになります。

後援団体等の立札 看板等の掲示制限

政治活動用立札、看板等で公職の候補者等の氏名又は後援団体の名称を表示するものは一定の数の範囲内（知事選挙は十枚、道議選挙は六枚、町村の議会議員、町村長の選挙については四枚）で、一事務所ごとにその場所において二枚以内を限度に掲示するもの（縦百五十センチメートル、横四十センチメートル以内で選挙管理委員会の交付する表示をしたもの）以外はすべて禁止されています。

◇選挙運動用通常葉書の枚数制限

選挙運動用通常葉書の枚数は、町村議会議員選挙にあっては八百枚、町村長選挙にあっては二千五百枚（それぞれ公職の候補者一人について）となっています。

実費弁償及び報酬の額の基準

◇実費弁償の額

(1) 選挙運動に従事する者（事務員を含む。）

▽ 鉄道賃　鉄道旅行について路程に応じ旅客運賃等により算出した実費額

▽ 船賃　水路旅行について路程に応じ旅客運賃等により算出した実費額

▽ 車賃　陸路旅行（鉄道旅行を除く。）について路程に応じた実費額

▽ 宿泊料（食事料一食分を含む。）一夜につき七千円

▽ 弁当料　一食につき五百円

一日につき千五百円

▽ 茶菓料　一日につき三百円

(2) 労務者

▽ 鉄道賃、船賃及び車賃(1)に掲げる額と同じ。）

▽ 宿泊料（食事料を除く。）一夜につき六千円

◇報酬の額

(1) 選挙運動に従事する者（事務員に限る。）

▽ 基準日額　四千五百円以内

(2) 労務者

▽ 基準日額　四千五百円以内

▽ 超過勤務手当　一日につき基準日額の五割以内

なお、くわしいことは選挙管理委員会へおたづね下さい。

ビラは指定場所以外禁止

金のかからない

こう変わった

今度で九回目の統一地方選挙は、道知事が三月十四日、道議会議員が三月二十七日、町長、町議会議員が四月十五日にそれぞれ告示され、激しい選挙戦がスタートしますが、問題は年始の事前運動です。公職選挙法において選挙運動は、選挙の期日が告示され立候補の届け出が終ってからでなければできないことになっており、それ以前に行う運動、すなわち事前運動を禁止しています。

事前運動に注意

この禁止の趣旨は、選挙運動の開始の時期を定めることによって各候補者の運動のスタートをできるだけ同時に行わせ、無用の競争を避けることにそのねらいがあるとされています。

したがって、買収や戸別訪問のように選挙運動期間中も禁止されている行為はもちろんのこと、個々面接とか、電話による選挙運動など選挙運動期間中ならできる行為であっても、届け出前に行えばいっさい事前運動とみなされます。

一・二月は当然届け出前ですので、私たち有権者はとくに注意しきれいにすごしたいものです。

一般的に政党の公認を求める行為や椎せん会の開催などの立候補準備行為、選挙運動費用の調達や、運動員の内交渉などの選挙運動準備行為、政治団体が行う政治活動、年賀などの社会的な行為を、通常の時期、通常の内容で行われた場合、事前運動でないと考えられています。

しかし、やり方によっては違反になるおそれがありますから、事前に町選挙管理委員会事務局へ照会して行いましょう。

明るい選挙一口メモ

選挙人名簿の登録

四月の統一地方選挙は、私たちにとって最も身近かな、最も関心の深い選挙ですが、選挙権を行使するためには、選挙人名簿に登録されていることが絶対条件です。

選挙人名簿に登録される要件は、まず年齢が二十歳以上である日本国民で、引き続き三ヶ月以上今金町の住民基本台帳に登録されていなければなりません。

このため、他市町村から転入してきて、転入届をされますと、今金町選挙管理委員会では新規の名簿登録予定者として処理し、後日、登録することになります。

登録日の一つは、定時登録といって毎年九月一日現在で、三ヶ月以上継続して今金町に住民登録のある人が九月十日に登録されます。（53年9月1日現在の登録者は六千五百一十一人です）

もう一つは、選挙時登録といって、選挙のときに告示が知らされますが、その数日前に登録の「基準日」が定められます。この基準日現在で、三ヶ月以上継続して今金町に住民登録のある人が「告示日」の直前に登録されます。

新有権者の感想文をお寄せください

自治省と明るい選挙推進協会では、昨年成人を迎えた人、または今年成人となられる人を対象に、新有権者としての感想、または選挙を経験したことなどにより、地方自治や国政への参加について感じたことなどの感想文を次の要領で募集します。

▽ 応募資格　昭和33年1月1日から昭和34年12月31日までに生まれた人。

▽ 標題　内容にふさわしいもの

▽ 字数　二千字以内（四百字詰原稿用紙五枚以内）

▽ 締切り　54年1月31日まで

▽ 提出先　北海道選挙管理委員会または町選管事務局へ。

▽ 選考　道において応募作品のうちから二篇を選び中央審査会に提出されます。

▽ 入選発表　三月下旬、各選挙管理委員会を通じて本人に通知し、同時に協会発行の広報誌〝私たちの広場〟に佳作以上の氏名を発表、最優秀作品は同誌に全文を掲載する。

▽ 賞　最優秀一篇五万円、入賞五篇三万円、佳作若干名一万円、自治大臣及び明るい選挙推進協会長の賞状を授与する。

〝わが家のアイドル〟

村田敏明さんの２女（南栄町）
由理香ちゃん　２歳６ヵ月
『保育所の保母さんが金太郎ちゃんの愛称で呼んでいる元気な女の子。大きな目が似ているでしょ』

写真募集中　３歳までのお子さん誕生日記念など日常のスナップ写真をお寄せください。―広報係―

乳幼児の医療費助成

六歳未満児の入院費が無料に

乳幼児の医療費助成については、昭和五十二年四月から満三歳未満児の入院・通院費の自己負担分を全額助成していましたが、五十四年一月一日から六歳未満までの幼児の入院費についても自己負担分が全額助成されることになりました。

六歳未満のお子さんが入院され、入院医療費を支払いましたら、その領収書・印鑑・健康保険証を持参のうえ、役場福祉課福祉係へ申請してください。

母子家庭等医療費助成も拡大される

母子家庭または両親のいない家庭の義務教育終了前の児童を対象に入院費の助成を行ってきましたが、今回、その内容を児童の通院費（歯科を含む）及び母親の入院費についても五十四年一月一日から助成されることになりました。

助成の対象となる方の申請により受給者証を発行いたしますので、役場福祉課福祉係で手続きしてください。なお、現在発行している児童の入院受給者証についても更新しますので手続きしてください。

老齢年金受給は現況届を

老齢年金、通算老齢年金を受けている方は、引き続いて年金を受けられる権利があるかどうかを確かめるために「受給者の現況届」を提出することになっています。

現況届は、厚生年金保険については毎年一月十五日に、国民年金は毎年二月十五日までです。現況届の用紙（はがき）が本人あてに送られますから、その用紙に住所・氏名・印鑑を押し、役場で町長の証明を受けて提出してください。

◇感謝します

■**社協愛情銀行に預託・払い出し**

▽加藤ハツさん（日の出町）から亡夫生存中のお礼として三万円を光の里学園に、二万円を光の里学園へ

▽中山一信さん（鈴金）から亡き娘の香典返しとして三万円を光の里学園へ

▽今金クッキングサークル（代表田中初代さん）から五千円を光の里学園へ

▽佐藤公之（高美町）からオルガン（中古）一台を光の里学園へ

▽八束中央青年団（代表沢口忠克さん）から新米一俵を豊寿園へ

消費生活だより

自転車・停止表示器材等にＴＳマーク

12月１日から道路交通法が改正されたのに伴い、自転車や自転車用反射器材などの安全基準が統一され、その形式基準に合格したことを証明する「ＴＳマーク」が制定されました。

マーク表示の対象となるのは①自転車②自転車用反射器材③高速道路で車が故障したときに使う停止表示器材④レッカー用けん引用具―の４種類です。

安全基準の内容は、例えば自転車だと、車体の大きさやブレーキの性能、また高速道路で使う停止表示器は200メートルの距離から確認できるもの―など、それぞれ構造や性能について定められています。

「ＴＳマーク」は、お買い求めの際の製品判定の基準にあるとともに、あなたを守る〝安全マーク〟です。

ひろがる輪

ふれあいの心が結集

光の里学園の収穫祭

神丘高台にある光の里学園で十一月二十六日、園生たちが農園で作った作物の出来栄えを祝う収穫祭がにぎやかに開かれた。

今年で四回目を迎えた収穫祭は、応援に駆けつけた高校生や地域の人たちでいっぱい。集会施設のない学園では作業場を特設舞台にして演芸大会を開催。とくに檜山北高の女生徒は毎回特別出演しているだけあって手品やピンクレディーの物まねをにぎやかに披露。

園生たちも浴衣、はっぴ姿のソーラン節や劇（写真）を熱演、また父兄の民謡や潮棚酪農同志会の人形劇と相互に得意の出し物を披露し合うなど、ふれあいの心が結集した会場は笑いの渦と拍手がにぎやかに続いた。

〝ある日のあなた〟―写真をさしあげます。

■**役場・国保病院の年末年始休み**

年末年始の役場事務は、12月31日から１月５日まで休ませていただきます。

何かとご不便でしょうがよろしくお願いします。なお、死亡届、埋火葬などお急ぎのご用は日直員にお申し出ください。

国保病院は次のとおりです。

12月30日　午後から休診
12月31日～１月２日　全　休
１月３日　午後から休診
１月４日　全　休
１月５・６日　午後から休診
１月８日から平常どおり

なお、患者輸送車は12月31日から１月５日まで運休します。

■**年末・年始のゴミし尿収集**

北部檜山衛生センターでは冬期間も全力をあげてゴミし尿の収集に努めますが、例年12月31日から１月５日までは休業しますので、12月30日午前８時までに集積所へ出してください。

■**水道の水抜きをお忘れなく**

例年冬になると多くの修理申し込みがあり、そのほとんどが凍結です。

お出かけのとき、おやすみ前には、戸じまりや火気点検とともに必ず水道の水抜きをしましょう。

凍結して熱湯をかけても水が出ないときは早めに町の給水工事指定店に連絡して修理してください。

▷多田鉄工所（南　町）　②0108
▷北村ポンプ店（昭和町）　②0552
▷光生電気商会（本　町）　②0155
▷梅本設備（八幡町）　②0039

■**給与支払報告書の提出は早目に**

給与支払報告書は従業員が１月１日現在に住んでいる市町村ごとに総括表を添えて、直接、該当する市町村に、また、源泉徴収票は給与支払報告書と分離し、町役場税務課へ１月31日までに提出してください。

■**工業統計調査にご協力を**

毎年、12月31日現在で全国一斉に工業統計調査が実施されます。

この調査は、製造業を営むすべての事業所と、その本店・支店を対象に実施されるもので、国勢調査と並ぶ最も重要な調査の一つです。

年始のお忙しい中を調査員が伺いますのでご協力願います。

■**転居したら忘れずに届け出を**

他市町村へ転出するときや、町内で住所を変更した場合は転居届けを出してください。転居届けがないために、転居先不明で郵便物が配達出来ず差し出し人に返送されます。異動があったら役場住民係へ届け出をお忘れなく。

■**野犬掃とうを３月まで実施**

野犬掃とうを来年３月いっぱい実施しています。捕獲は薬殺を行いますので、野放し飼いは絶対にしないようご注意ください。

■**自家用と殺の届出と密殺防止**

自家用として生後１年未満の豚めん羊、牛などを無届けのまま、と畜場外でと殺解体し食用に供することは、と畜場法で禁止されています。

自家用と殺の許可を受けようとする者は、と殺予定日の２日前までに今金保健所長へ届出て、八雲と畜場を利用してください。

■**休日当番医**

２日	北檜山町国保病院	午前中
３日	今金町国保病院	午前中
７日	今金町富田医院	☎②0324
14日	北檜山町国保病院	☎④5321
15日	瀬棚町橋崎医院	☎　3022
21日	今金町国保病院	☎②0221
28日	今金町岩間医院	☎②0057

家庭教育シリーズ

質問コーナー

（問）二年生になる男の子です。よく忘れ物をして困ります。どのように指導したらよいでしょうか。

▼　忘れ物の内容を整理してみましょう。教科書などの学用品であれば、前の日に親の立場からも確かめさせ、時間表を見て調べるクセをつけたいものです。

また、先生から特別指示されたもの（学用品代・コンパスや色鉛筆）なら性格が関係するようです。「のんびりや」「そそっかしや」といった子に多いと思います。

学校で手帳か、ノートにメモさせる。帰ったらすぐ用意させる。といった方法がよいようです。

（問）三年生の子どもです。「勉強しなさい」といっても「遊んでからやればいいじゃないか……」と口ばかり達者です。本当に心配なのです。

▼　一・二年生のころの基礎のしつけができていないようですネ。「勉強ヤッタヨ」という子どもさんの答えの中身を、親として確認しなかったのも原因の一つかも知れません。

三年生になっても……という点は、勉強ぎらいの遊び仲間がいるかも知れません。友達どうしで「勉強を一時間したあとで遊ぶ」という約束をさせるとよいのですが、親どうしで話し合い、子どもに理解させることも一つの方法です。

また、「勉強しなさい」とボンヤリといいつけるのではダメです。勉強の計画、目あてについて話し合ってはっきりさせることです。その場合年齢差を考え、決して無理のない目あてを持たせることです。欲ばり過ぎて、尻をたたいても決してよい結果が生まれないのです。（神丘小学校長　西里貞嘉）

●編集後記

○…明けましておめでとうございます。広報紙の配布をお願いしています部落・町内会長・班長さん、昨年中は大変お世話になり、ありがとうございました。ことしもいろいろご苦労をおかけしますが、どうぞよろしくお願いします。

○…ことしの新年号を元旦にお届けするため、十二月号は本号と合併になりましたことを深くお詫びいたします。これからも町政と家庭を結ぶパイプ役として、みなさんの意見が反映された親しみのある広報紙をめざしますので、みなさんのご意見・ご希望をお寄せください。（企画課広報係）

緑と花のあふれる街に ⑫

鉢もの植物冬の手入れ

すべての植物には、生育の限界温度がありますが、北海道の冬の温度で生育を続けられる植物はほとんどありません。

とくに温室植物にとって、北海道の冬は凍死温度をはるかに越える寒さですから、大なり小なり冬の対策をこうじないと枯死してしまいます。ひとつのめやすとしては、その植物が耐えうる最低温度を知り、それに沿った設備や越冬対策をするように努めることです。

とくに、その植物が冬の間にも生育、開花させる必要があるもの、あるいは、株だけ保護すればよいものかを知ることが大切です。

例えば、冬に開花するハイビスカス、ポインセチア、カトレヤ、冬咲きベゴニア、カルセオラリアなどは、どうしても春のような温度管理の出来る暖房が必要となりますが、株だけ保護すればよいマーガレット、ハイドランジヤ、シヤコサボテン、プリムラ、メラコイデスなどでは、五度C位の低温で冬越させることもできます。

前者は生育開花させる必要上、水や肥料を秋と同じようにやらねばなりませんが、低温で越冬できるものには肥料はいっさいやらず、鉢土を乾かし気味にし、ひたすら耐寒力をつけて春をまつような管理にします。なお室内に置く場合は、湿度不足によって花がいたむことがありますので、植物を保護するケースなどに入れて管理されるとよいでしょう。

私たちの郷土〝いまかね〟を緑と花のあふれる美しい街にと、開基八十周年記念で町花に選ばれたチューリップを中心に、この一年お話ししてきましたが、この間皆さまより豊富な経験談や心強いご支援を頂き有難とうございました。春はもうすぐです。皆んなで進めている花いっぱい運動もいろいろとアイデアを提言しあって、ぜひ町の花チューリップを皆さんで育て咲かせようではありませんか。（農業改良普及員　奥井忠男）

＝広報＝トピックス

■歯みがきにお母さんも大奮闘

入学前の児童のために年三回、町が行っているフッソ歯面塗布が十一月十一日、町民センターで行われ、歯をみがく幼児とお母さんは大奮闘。指導にあたる先生も「毎日歯をみがくことを実行してね」とお手伝いに汗だくだ。

■感謝の日に園児が派出所を訪問

交通安全指導のお巡りさん、いつもご苦労さんと、勤労感謝の日にちなみ今金小百合保育園児三十人が今金警部派出所を訪れ、みんなで作ったパトカーのちぎり絵を贈ったあと、吉田所長と警察の仕事についてかわいい質問をかわす、なごやかな交流のひとときだった。

住民の動態

	前月に比べて
人口	9,439 (−15)
男	4,619 (−4)
女	4,820 (−11)
世帯	2,708 (−1)

（11月30日現在の住民基本台帳人口）

◇おたんじょうおめでとう

日置　雅礼㌍(豊　長男)末広町
中塚　栄㌍(栄一　長男)光　台
佐藤　真理㌍(侑　長女)緑　町
加藤　奈々㌍(一治　長女)日の出町
日置　都㌍(忠雄　長女)南　町
植村　美香㌍(慎　二女)田代代
渡辺　真司㌍(昭男　長男)南　町
山下　和哉㌍(文夫　二男)大和町
内ヶ島彩子㌍(良一　長女)商工団地
佐々木淳志㌍(哲也　二男)末広町

◇いつまでもしあわせに

加藤　幸晴＝米山　綾子　御　影
諸橋信太郎＝今野　葉子　花　石
高田　富夫＝谷崎　章子　田　代
銭谷　昌幸＝串田　文子　末広町
黒田　友近＝遠藤　和子　南栄町
上里　広美＝水野　律子　日の出町
石川　隆＝佐々木祐子　種　川

◆おくやみもうしあげます

藤倉久左衛門㌍九十一歳　稲　穂
山本　正七　㌍七十五歳　大和町
今野　キク　㌍九十一歳　花　石
垣本　新造　㌍七十六歳　緑　町
加藤　一郎　㌍五十七歳　白　石
加藤　清吉　㌍六十四歳　日の出町
中山　朱子　㌍九歳　鈴　金

発行・北海道今金町役場　編集／企画課広報係　印刷／㈱長門出版社　54・1・1