広報 いまが坂

手洗い、うがいをきちんとする子は元気な子!!

昭和57年 2月号

No.279

ピカピカの一年生おめでとう

四月新入学児の紹介（学校別）

◇昭和五十七年度 町立各小学校入学児の紹介（敬称略）

◎美利河小学校
丸山 昇介 51・1・28 良拓 2男

◎花石小学校
加藤 雅俊 51・1・8 春吉 長男の長男

◎中里小学校
伊藤 正恵 51・2・28 利忠 長女
鷲野 敏也 50・12・25 喜代一 3男

◎種川小学校
川村 香 50・8・11 廣夫 長女
小綱 真一 50・6・3 正夫 長男
嶋田 ゆかり 51・2・28 勝雄 2女
土谷 勝也 50・4・23 蔵 長男
秋山 裕治 50・6・26 實 長男
佐々木 裕美 51・2・6 裕示 長女
山田 博章 50・11・19 富男 長男

◎八束小学校
小池 亜美恵 50・9・18 真二 2女
田畑 直美 51・1・23 友明 長女
田村 誠 51・3・24 豊 長男
河端 泰史 50・4・2 芳孝 長男
竹谷 愛子 50・12・17 章 2女
村瀬 葉子 50・11・24 久男 長女
境田 里子 51・1・16 喜太 3女

◎金原小学校
岸本 さおり 50・10・20 実 長女
坂本 暁歩 50・4・24 久光 長男
水野 貴之 50・7・15 政弘 長男
水野 由美子 51・1・31 次男 長女
水野 憲宏 51・1・21 勲 長男
伊藤 宏典 50・10・5 良一 長男
桂川 傑 50・7・26 博勝 2男
諸戸 克吉 50・7・24 善男 2男
伊藤 春美 51・1・17 八重子 長女
大塚 里美 50・11・28 富夫 長女
日置 正 50・7・31 泰正 2男
遠藤 裕二 50・6・3 義治 2男
水野 智和 51・3・2 正嗣 長男

◎豊田小学校
菅又 理江 50・9・11 保久 長女
笹森 寿美 51・2・13 照夫 2男
鈴木 陽美 50・10・22 幹男 長女
津田 香織 50・11・5 一郎 2女
瀬川 真理 51・3・16 豊 3女
清水 英美 51・3・16 好昭 3女

◎神丘小学校
河田 貴世子 50・4・2 満伸 長女
田中 麻記 50・9・11 茂光 長女
楠原 はるみ 50・4・27 隆紀 長女
曽我井 千寿 51・2・26 伸之 長女
川崎 敏彦 50・11・6 和美 3男
竹内 愛 50・12・15 平 長女
中野 徳子 50・4・8 貞雄 長女
山本 邦吉 50・7・22 久治 長男
上村 春樹 51・1・15 豊 長男

◎今金小学校
岩橋 克吉 50・8・25 貞夫 2男
澤谷 崇 50・7・1 芳博 2男
山形 晴己 51・1・7 謙次 長男
池元 豊 50・8・9 稔 長男
内ヶ島 千春 51・3・24 祐一 長女
高嶋 美由紀 50・9・19 貞彦 2女
伊藤 哲史 51・3・12 清 長男
伊藤 宏幸 51・3・24 芳孝 長男
小川 国良 51・3・9 準一 長男
坂本 一恵 50・4・22 一男 長女
佐々木 誠 50・11・14 義雄 長男
佐藤 浩登 50・4・10 清吉 長男
斉藤 みはる 50・10・16 忠由 長女
須甲 真由美 50・11・28 五郎 2女
田島 まゆみ 50・8・22 祥高 3女
中塚 寿枝 51・3・26 由治 長女
増澤 順子 50・6・26 信一 長女
畑澤 瑠子 51・2・7 悦子 長女
米田 由佳里 50・12・6 忠 長女
岡本 宙 50・9・20 優 長男
高原 寛治 50・6・4 幸子 長男
田谷 大輔 51・2・12 弘 長男
船津 麻央 50・4・13 行恭 2女
阿部 美保 50・8・6 勝雄 長女
稲船 友和 50・4・22 勝衛 長男
工藤 広通 50・12・19 堅 2男
小川 恵子 50・11・17 盛市 長女
坂本 利子 51・2・1 利光 長女
金木 由美子 50・12・26 俊一 長女
菊地 真規 50・10・20 泰文 2女
楠原 利奈 50・6・7 義光 2女
笹森 英利 50・10・22 良一 長男
高橋 明 50・10・28 義昭 3男
水野 高弘 50・8・5 信義 長男
山下 尚哉 50・7・25 文夫 長男
渡辺 成和 51・1・15 功 長男
落合 智子 50・10・11 久 長女
岡野 孝 51・1・23 信夫 2男
後藤 あき 50・8・18 昭由 長女
福士 圭介 50・10・19 裕 2男
水野 笑美子 50・10・22 英樹 長女
山田 隆紀 50・11・27 政光 長男
兼平 雅人 50・12・26 明人 長男
鶴本 拓 50・5・15 光彦 2男
花井 啓行 50・7・23 隆 長男
日置 千賀子 51・1・2 弘 長女
細田 頼子 50・9・22 征夫 長女
佐藤 孝之 51・2・10 静夫 2男
和田 安永 50・6・5 [illegible] 長男
斉下 麻有子 50・4・3 敏雄 長女
境田 千陽 50・11・23 明男 長女
佐藤 昆司 50・4・23 覚 2男
中居 猛彦 50・11・28 利勝 長男
中田 裕樹 51・2・4 誠 長男
水野 健一 50・5・28 進 長男
田市 明子 51・1・5 佑幸 長女
高岡 智樹 51・1・18 秀樹 長男
蝶良 尚之 50・4・24 孝司 2男
日野 誠 50・5・8 一 長男
佐藤 尚博 50・4・9 義雄 長男
下山 千重子 50・11・15 徹博 長女
菊地 重樹 50・12・17 卓見 長女の長男
木俣 翔 51・1・25 忠 2男
伊藤 真寿実 50・12・17 孝 4女
内ヶ島 理恵 51・1・13 [illegible] 2女
岡本 留美 50・10・4 義厚 2女
里見 志穂 51・1・17 修二 長女
中村 桂代子 50・5・3 邦弘 長女
町河 明美 51・1・18 芳明 長女
山畔 生嗣 50・11・8 篤行 2男
佐藤 直樹 50・10・6 幹夫 2男
森川 崇浩 50・4・2 忠年 長男
中塚 めぐみ 50・7・4 栄一 2女
臼井 透雄 50・6・18 俊昭 長男
小川 真理子 50・8・19 智 長女
木村 純一 51・3・1 信雄 2男
工藤 幸子 50・4・4 輝 4女
佐々木 由香 50・7・1 一治 2女
佐藤 直樹 50・8・19 紀夫 2男
下本 正道 51・2・18 久夫 長男
中川 昭彦 51・3・15 正志 2男
芳賀 佐千恵 50・11・8 芳見 長女
須藤 寛帆 50・8・5 光政 2女
宮崎 吉広 50・12・8 稔 長男
中里 真樹 50・8・26 季則 2男
中里 由利子 50・6・19 芳勝 長女
大松 季彰 50・9・10 春男 長女
中川原 早紀 51・3・25 秀彰 2女
中野 恵里 51・1・21 寛 長女

社会人としてのスタート

社会の荒波に 第一歩を踏み出す若人

成人──晴れて大人の仲間入りされた二十歳のみなさん、法律的にも一人社会人として、新しいスタートに胸をふくらませていることでしょう。

二十歳になった記念にと、旅行の計画を立てたり、ボランティア活動への参加を決意したり、それぞれ自分なりの〝思い出のプログラム〟を考えている方もおられるでしょう。

そうした〝記念行事〟の一つにぜひ加えていただきたいのが「はたちの献血」です。

二十歳になりますと、いろいろの、権利や義務が課せられることとなります。二、三例を上げますと、国民年金に加入しなければなりません、又、選挙権が与えられ自分の代弁者を自分の意志で選ぶ選挙に参加出来ます。それにもまして、今まで未成年であったため財産処分や金銭貸借が自分の意思でできなかったことも、親権者や後見人と関係なく自分の判断で行使できるようになります反面すべてのことで社会人の義務もそれ相応に課されて来ます。

健全で明るく毎日の生活に希望を持って住みよい郷土を作る気持を育てて若さあふれる行動力の人となり、自からも成長し、地域社会のホープとなりますようご自愛下さい。

「はたち」になって

二十歳という年齢を強く意識したのは、俳優としての道を歩き始めた十五、六の時でした。

そのころ、わたしの周りにいる二十過ぎの人というと、考え方も話しっぷりも実にしっかりしていて、大人の人って違うなあという感じでした。自分も早くそうなりたい……こうした気持ちが、二十歳という年齢をわたしに強く印象づけたのだと思います。

でも、自分が二十歳になってみると、正直言って、ちょっと戸惑っている感じがあるんです。かつて描いていた二十歳のイメージと、今の自分とがピッタリこないっていうのか……大人になったという実感が、まだわいてこないんですよね。もっと、もっと、いろいろなことを勉強しなくては、という思いでいっぱいです。

とは言いましても、二十歳といえば、周囲は一人前の大人として見ますからね。社会人としての責任と義務をわきまえることが、まず大切なことだと思います。このことを痛感させられたのは、選挙の〝投票入場券〟が手元に届いた時です。これでわたしも、成人として社会の一員になったということを自覚させられました。

20歳は人生に一度しかない

タレント 斉藤とも子

それまで、家族と一緒に暮らしていたのですが、人に頼らず、自分の足で成人としての一歩を踏み出そうと、親元を離れ〝独立〟したのも、二十歳になったことがきっかけでした。そして、改めて一人の人間としての自分を見つめながら、悔いのない、手ごたえのある人生を歩みたいと思っています。

仕事に対する考え方も、以前に比べて、ずいぶん変わりました。

いままでは、与えられた役柄を言われるとおりにやってきたという感じでしたが、最近では、自分なりの役づくりに意欲を燃やすようになりました。

また、一時期、老け役をやってみたいと思ったことがありましたが、いまは違います。二十歳のわたし、いまの自分を最大限に生かす役柄を見いだし、それに賭けたいという気持ちが強くあります。二十歳という年齢は人生に一度しかないのだから……その時その時を悔いなく生きることが最も大事なことだと思います。

（談）

〝はたち〟のみなさん

国民年金に加入しましょう

歳末たすけ合い募金集計表

総額八八〇、〇七九円の募金

団体名	金額	団体名	金額	団体名	金額
美利河三股	6,500円	八東初田	2,000円	曙町	10,960円
美利河元山	2,600	八東更生	5,000	高美町	10,000
美利河富岡	2,100	白石	10,500	日の出町	7,000
美利河別	3,000	金原旭	2,100	東町	33,500
花石	19,200	金原昭和	1,000	八幡町	20,000
中里	8,200	金原中央	8,500	本町	12,000
住吉	4,560	鈴金	3,000	昭和町	14,300
上種川	2,100	上鈴金	5,000	旭町	13,100
種川宮前	20,300	春日井	3,000	栄町	16,100
種川駅前	5,000	豊田	3,600	大和町	59,300
中種川	9,300	トマンケシ	5,500	末広町	32,000
下種川	4,200	下トマンケシ	3,500	緑町	14,479
奥種川	5,900	神丘中央	3,600	南町	8,000
下メップ高台	2,200	神丘新興	2,000	南栄町	45,800
下稲穂	3,500	神丘中台	1,100	商工団地	14,200
金又	2,000	神丘西部	3,500	今金婦人会	30,000
光台	5,000	神丘高台	2,000	今金町赤十字奉仕団	30,000
寒昇	15,000	神丘共和	3,500	棚橋精次郎	10,000
御影	18,200	イマヌエル	3,900	今金中学校生徒会一同	32,096
南豊受	6,600	鈴岡第一	5,000	今金ライオンズクラブ	50,000
田代	5,000	鈴岡下台	2,000	浅井稔	1,067
南田代	6,500	日進	10,000	今金町議員会一同	100,000
八鈴	3,000	神丘学校班	3,500	エーコープチエン今金店	16,562
八東中央	3,000	神丘光の里班	2,000	似内スエ	500
八東宮の下	6,500	八東学校班	2,500	吉田真樹	400
八東栄	2,100	金原学校班	6,000	大倉孝之	5,658
合計	880,079円			55年度分繰越金	18,197

上記募金額の支出状況

(57.1.13)

項目	前年度 件数	前年度 単価	前年度 金額	本年度 件数	本年度 単価	本年度 金額	備考
福祉施設入所者	39	5,000	195,000円	41	5,000	205,000円	
豊寿園	36	5,000	180,000	36	5,000	180,000	
光の里	8	5,000	40,000	9	5,000	45,000	
生保町外入院者	17	5,000	85,000	18	5,000	90,000	
長期入院(町内)	83	3,000	249,000	69	3,000	207,000	国保入院59名 富田入院10名
短期入院(町内)	37	2,000	74,000	43	2,000	86,000	国保入院34名 富田入院9名
豊寿園						33,540	剰余金の配分
光の里						33,539	剰余金の配分
計			823,000			880,079	

収入 880,079円　支出 880,079円　差引残金なし

歳末たすけ合い運動は、町内会、部落会、婦人会、日赤奉仕団、今金中学校生徒会、ライオンズクラブ、町議会議員会、エーコープチエン今金店その他数多くの町民から寄せられた善意が昨年より多額の募金となりましたことを厚くお礼申し上げます。

昭和57年1月13日

社会福祉法人今金町社会福祉協議会長　天沼　汪

所得税、事業税、道・町民税の納税相談始まる

昭和五十六年分、所得税、事業税、道・町民税の確定申告納税相談、贈与税の基礎控除を超えた分の申告等、又五十六年中に過払い分のカンプ請求等(贈与税は二月一日から受付、カンプ事務は随時)申告は二月十六日から三月十五日まで相談受付いたしますが、三月十日頃から込みあいますので早目に相談を終るようにしましょう。

又、相談は、八雲税務署、檜山支庁税務課、今金町役場税務課、今金商工会等で受付けます。

納付税額が、確定した場合には便利な振替納税もご利用下さい。

この時期になりますと税務書類の作成などを依頼する人が多いことに便乗して、「ニセ税理士」が横行することもありますので十分注意をし、気軽に納税相談をご利用下さい。

昭和56年分所得税・農業所得納税相談日程表

(曜)月日 ＼ 時間・地区名	午前 9:00〜10:00 農事組合名	午前 10:00〜11:00 農事組合名	午前 11:00〜11:30 農事組合名	午後 1:00〜2:00 農事組合名	午後 2:00〜3:00 農事組合名	午後 3:00〜3:30 農事組合名
(火) 2.16	金原旭	八東中央		中里	豊田中央	
(水) 17	鈴金	光台		上稲穂	中トマンケシ	
(木) 18	中種川	八東宝田	豊受	八東南原	下豊田	
(金) 19	神丘高台	新上種川		下稲穂	鈴川	
(土) 20	金原宮前	奥種川				
(月) 22	寒昇	上種川		下種川	八鈴(川尻)	
(火) 23	春日井	神丘新興		金又	上豊田	
(水) 24	上鈴金	トマンケシ		田代	南利別	
(木) 25	税務署相談日(10時〜12時)			税務署相談日(1時〜4時)		
(金) 26	南豊受	鈴岡第二		上白石	イマヌエル	
(土) 27	八東宮の下	種川宮前・種川駅前	青木			
(月) 3.1	金原昭和	美利河	神丘西部	花石		鈴岡下台
(火) 2	下白石	鈴岡第一		八東更生	瑞穂	
(水) 3	八東栄	金原中央		八東初田	御影	
(木) 4	神丘共和	下メップ高台		住吉	上田代	
(金) 5	神丘中台	上金原		日進	下トマンケシ	
(土) 6	神丘中央	住中				

今年もよろしくお願いします

町民センター長(農委事務局長兼任)　戸沢定勝
美利河ダム対策事務局主幹　小西末春
農業開発課長補佐兼耕地課長補佐　米世貞夫
国保病院薬局長　石川浩市
国保病院看護婦長　北林妙子

総務課
庶務係長　森　忠雄
職員厚生係長　下山更治
財政係長　鈴木　捷
管財係長　佐々木哲也

企画課
企画係長　久保田庄一
広報係長　佐々木靖美
調査係長　笠原勝二

税務課
第一係長　高畑秀樹
第二係長　河端義之

町民課
住民係長　杉内秀次
[illegible](課長兼任)　今野　佑

福祉課
福祉係長　上田邦孝
国保係長　稲木弘幸
年金係長　沢谷芳博
衛生係長　木島武雄
保健婦係長　藤田喜枝子
今金保育所長　野口陽子

農林課
農政係長　稲船昭範
農業振興係長兼林務係長　相原博夫
農業構造改善係長　村上規雄
畜産係長　竹内正夫

商工観光課
商工観光係長　鎌田信隆

建設課
管理係長兼維持係長　川島紀邦
[illegible](補佐兼任)　大和英雄
都市計画係長　市原　正
建築係長　佐々木春夫
用地係長　佐久間優一

耕地課
[illegible](補佐兼任)　米世貞夫

農業開発課
土地改良係長　渡辺　茂
地籍調査係長　白田壮二
管理係長(補佐兼任)　米世貞夫
技術係長　畠山英弘

出納室
出納係長　八重樫旨雄

議会事務局
庶務係長　吉村教聖

教育委員会事務局
管理課
総務係長　池田常教
学校教育係長　若山省三

社会教育課
社会教育係長兼体育振興係長　細田征夫

農業委員会事務局
総務係長　田村正己
農地係長　平原昌美

国保病院
庶務係長(次長兼任)　渡辺　茂
医事係長　遠藤武男
経理係長　沢口征治
看護係長　笠原幸子

新年号あいさつのなかで記載もれや職名ちがいがありましたことをお詫びいたします。(広報係)

北方領土の日

二月七日は北方領土の日です

二回目の北方領土の日を迎えました。各界の幅広い意見を求め、昨年の一月六日の閣議了解で、毎年二月七日を北方領土の日と決定しました。

北方領土の日を設けた意義は、この日を中心として、全国各地で集会、講演会、署名運動等の行事を実施し、北方領土に対する理解と関心をたかめ、返還運動を国民一人一人の参加した運動として強力に推進するためのものです。

なぜ二月七日を北方領土の日にしたか

二月七日は、一八五五年（日露安政元年）、伊豆の下田において日露通好条約が締結され、日本と当時のロシアが平和友好裏に国境を定めた日であります。

この条約によって、歴史上はじめて日露両国間の領土を、択捉島から南（択捉島、国後島、色丹島及び歯舞群島）は日本領土、得撫島から北（得撫島から占守島までの十八島）はソ連の領土、と定めたのであります。

このように二月七日という日は、我が国がソ連に返還を求めている北方領土が、日本の領土として国際的にも明確にされた日であり、平和と友好のうちに領土問題の解決を望んでいる返還運動の趣旨に、最もふさわしい日なのです。

北方領土の日の特別啓発事業

北方領土問題に対する我が国の基本方針は、北方領土の一括返還を実現し、日ソ平和条約を締結するというものであります。

この方針に基づく国の対ソ外交交渉を支える大きな力となるものは、国民世論の高揚と結集であります。

北海道では「北方領土の日」の特別啓発事業として、市町村はもとより、関係各団体と緊密な連携をとりながら、次の各種事業を実施いたします。

一、北方領土返還要求三千万人署名運動の推進

二、札幌ほか各支庁地区における雪まつり、氷まつり等にあわせた啓発活動

三、記念講演会、写真展等の開催

四、道、市町村広報紙、ポスター、リーフレット等の印刷媒体及びラジオ、テレビの啓発

五、広報車の運行。

六、報道機関への素材提供

中・年・成・人・病・予・防

～塩分とのつきあいはほどほどにして～

二月の第一週は成人病予防週間。成人病は日常の生活に気をつけたり、定期的に健康診断を受けることで、かなり予防できます。

成人病についての知識を高め、早期発見・早期治療に努めましょう。

ところで、この「成人病」というのは、特定の病気の名前ではなく、中年期を過ぎた人々に多くみられる病気や症状の総称です。

代表的なものとしては、脳卒中・がん・心臓病・高血圧・糖尿病があげられます。

このうち、高血圧はそれだけで死に至るという病気ではありませんが、長く続くと心臓や腎（じん）臓に負担がかかりますし、脳卒中の原因にもなりますから、軽視は禁物です。

高血圧は、腎臓病などの病気が原因のこともあります。しかし、これといった病気でないのに、血圧が高くなる場合があります。

もともと血圧は、気温や運動、精神的ストレスで高くなったりしますし、個人差がありますから、自分の血圧が平均より高いから病気、ということはありません。

しかし、何度計っても高いときは要注意です。

高血圧は、食塩の摂取量に関係があるといわれていますが、「昭和五十四年国民栄養調査成績」によりますと、食塩摂取量は、一人一日平均十三・一グラムとなっており、これは、「昭和五十四年改正日本人の栄養摂取量」で望ましいとされている量十グラム以下を上回っています。

日本人は全般的に塩分のとりすぎといえます。血圧の高い人は特に注意しましょう。

塩分のとりすぎを防ぐには、まず、おかずの味付けを薄くするなど、ふだんから薄味の習慣をつけることが先決です。

また、往食で塩辛や漬物など塩分の多いものを食べたときは、夕食は、酢で味付けしたものや、野菜サラダといった献立にするなど、一日の塩分摂取量を一十グラム以下」とすることを守りましょう。

一般に、調理食品やインスタント食品は味付けが濃く、塩分も多くなっていますから、特別な注意を払う必要があります。

「訂正とおわび」

北海道新聞、元日付朝刊の今金町新年広告記事中、今金町農業委員会、会長「清水健次」とあるのは「渡辺二郎」の誤りでありましたので、ここに訂正しおわびいたします。（総務課）

◆感謝します◆

社会福祉協議会ボランティアセンター預託払い出し

〈光の里学園へ〉

▷昭和町八千代さんから7,000円を▷昭和町大倉啓太郎さんから8,000円を▷花石山口学さんから10,150円を▷今金町職員組合（代表市原正）から30,962円を▷栄町今金オート㈱（代表川村正夫）から50,000円を▷中里老人クラブ（代表遠藤東）から15,000円を

〈特養老人ホーム豊寿園へ〉

▷今金町日赤奉仕団（代表伊藤トミノ）からおむつ287枚を▷今金町職員組合（代表市原正）から30,961円を▷今金町テニス連盟（代表伴常雄）から8,468円を▷種川体育協会（代表吉田満）から労力モチつきに3名2時間を▷旭町内藤敏一さんからラム肉8kgを▷種川政部繁さんから缶ジュース60本を▷今金日石㈱（代表川村正夫）から50,000円を▷中里老人クラブ（代表遠藤東）から15,000円を

〈今金小百合保育園へ〉

▷昭和町大倉啓太郎さんから8,000円を

〈今金町共同募金会へ〉

▷神丘櫻谷イチさんから1,180円を

〈今金町社会福祉協議会・生活応急資金・生活困窮者貸付資金へ〉

▷東町里澤商会㈱（代表黒澤克己）から100,000円を▷下種田小嶋住次さんから30,000円を

◆危険防止などのお願い◆

毎年、冬になりますと、屋根に積った雪、氷、つららが落ちて、歩行者が怪我をしたり、また死亡したりしています。

過去5年間における事故は、死者28名、重傷45名、軽傷138名となっており（道内）その3分の1は通行中に起きたものです。

特に次の点に注意し、事故を未然に防止いたしましょう。

◎道路に屋根の雪が落ちるような建物には、雪、氷、つららが落ちて事故にならないように、丈夫な雪のすべり止めをつけましょう。

◎すべり止めの強さが足りなかったり、針金などがさびて古くなって、こわれて落ちることもありますので、必ず点検をし、補強する。

◎屋根の雪、氷、つららは、気温が急に上昇し、特に、マイナス3度からプラス3度位になったときは、落ちやすい状態となりますので、早めにおろすようにし、歩行者や子供達に気を付けながらおろす。

◎屋根から落ちた雪、氷、つららや敷地内の雪を道路に出しますと、歩行者や車の運行に支障となりますので、出さないようにしましょう。（道開発局・北海道・道警察・今金町）

◆保険料が改定されます◆

昭和57年4月から国民年金の保険料が、これまで月額4,500円から5,220円になります。

国民年金制度は、加入者が歳をとったり、障害者となったり、母子世帯となったときに、年金を支給して所得の保障を行う制度です。

年金の財源は、皆さんが納付した保険料のほか、国の負担と積立金の利子収入によってまかなわれておりますので、年金支給額が引き上げられますと同時に負担保険料が引き上げられます。

（詳しいことは福祉課年金係へ）

■利別川河川敷地使用許可の更新手続きをお忘れなく

一級河川利別川の河川敷地使用の許可は3年ごとに更新することになっています。

許可を受けて使用される方は、2月末日までに開発建設部利別川改修事業所管理係で手続きしてください。

今回更新手続者は昭和57年3月31日までの期間の方です。

■冬道の交通事故防止

スピードを落そう
車間距離を十分とろう
雪山の陰からのとび出し
路上での遊びをやめよう

2月の道路環境は積雪や凍結のため悪くなりますので、路面状態に応じた慎重な運転が必要です。

ドライバーも歩行者もおたがい注意をし、事故を起こさない、事故にあわないようにしましょう。

■2月分休日当番医

7日	北檜山町国保病院	☎ ④5321
11日	今金町岩間医院	☎ ②0057
14日	瀬棚町橋崎医院	☎ ④3022
21日	今金町国保病院	☎ ②0221
28日	北檜山町国保病院	☎ ④5321

親の子育て悩み

「命令や禁止」日ごろの会話の積み重ねが効果を持つ

何でも言える親子の間柄が望ましいと言っても、友人並みに、とはいかないようです。親子の会話では、どうしても命令や禁止の言葉が多くなりがちです。

「しつけ」に目がいってしまうからでしょう。

「手を洗いなさい」「そんなことをしてはいけません」

親にしてみれば当たり前のことを言っただけなのに、お母さんは口を開くと文句ばかりだ」「お父さんと話すと怒られているようで嫌だ」などと、親に何も言わなくなる子供もいます。

子供は、特に反抗期などには押し付けられるような言葉、命令や禁止の言葉を嫌うようになります。これを自主性の現れと考え「子供のしたいようにさせる」いわゆる放任型の立場を取る人もいますが、アドバイスぐらいは与える必要があります。

子供が何をしているかに絶えず注意し、困ったり、悩んだりしているようなら、たわいのない話から切り出すなどして、相談に乗ってやりましょう。

その際、親にしてみれば子供の悩みがどんなささいなことに思えても、本人にとっては深刻な問題なのですから、頭ごなしに「バカだね、そんな心配しているの」などとはくれぐれもおっしゃらないように、子供が、自分の心のカラを閉ざしてしまうことにもなりかねません。

また、注意や助言を効果的にするためには、言うタイミングと言い方にも気をつけたいものです。

子供があることをしようとしているとき、半ば自動のように「早くやりなさい」などと言うお母さんもおられるようですが、別に急がなくてよい場合などは、子供のすることをじっと見守ることも大切でしょう。

一方、同じことを告げるにもさまざまな言い方があります。感情的になって逆効果を招かないように……。

命令や禁止の言葉が効果を持つには、日ごろからの会話の積み重ねが大切です。できる限り子供と話す機会を持ちましょう。さてお宅ではいかがでしょうか、朝から晩まで大声で？……

＝広報＝
トピックス

■中学生が愛の募金

今金中学校（校長西里貞嘉）生徒会（生徒数384人）が募金を呼びかけたところ32,221円の大金が集りましたと安達達也生徒会長外２名が役場をおとづれ久保田助役に手渡しました。

久保田助役は、この愛の結晶を生活困窮者などのために有意義に使わせていただきますとお礼のことばをのべていました。

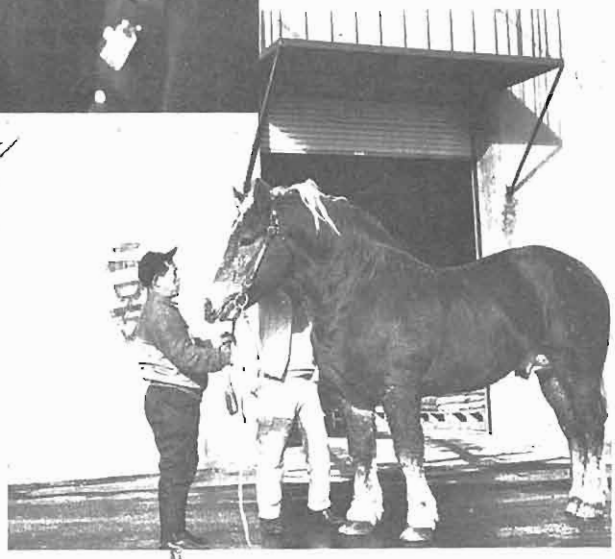

■種雄馬の導入

この度、今金町馬産同志会（会長村上英雄）が、栗沢町から「ソラチユタカ号」を導入、この馬は五十六年秋まで、道営ばんえい競馬で活躍していたもので、種畜検査を終えてこのほど今金町に到着したものです。

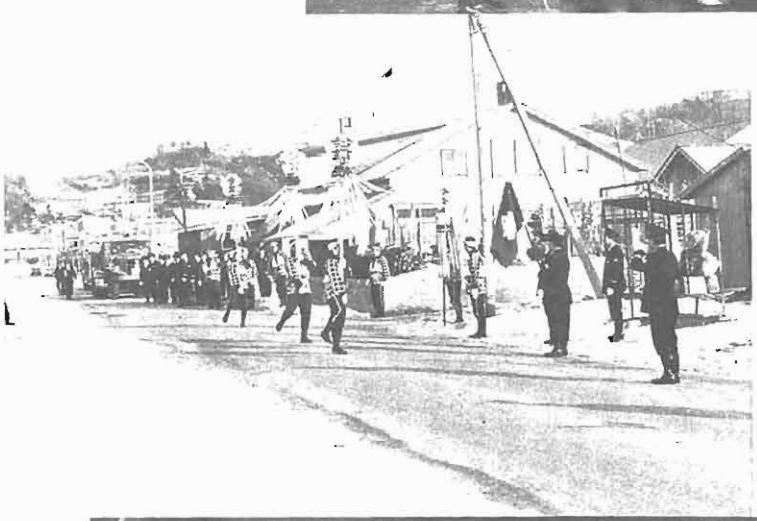

■出初式

揃いのハッピ姿と揃いで堂々の行進、火事を出すのもふせぐのも火の用心に、しすぎはないの例えどうり、防火思想啓発をしていました。

住民の動態

	前月に比べて
人口 8,975人	（＋2）
男 4,367人	（＋3）
女 4,608人	（－1）
世帯 2,593世帯	（－3）

◎おたんじょうおめでとう

藤倉 英樹 ♂26（久雄２男）下稲穂
猪股 悦子 ♀26（仲夫２女）上稲穂
阿部 幸子 ♀28（一夫２女）八束更生
小山 雅広 ♂29（義則長男）中花岩
荊尾 泰裕 ♂（宣 ２男）南豊受
川村 哲寛 ♂1（廣夫３男）種川南前
植田 智美 ♀1（泰明長女）上稲穂
丹保 尚 ♂2（弘之長男）大和町

◎いつまでもおしあわせに

山本 隆弘＝櫻井 侵子 種川駅前 日の出町
新谷 忠＝佐々木光子 本町 明町

◆おくやみもうしあげます

白田 芳雄 ♂ 六十五歳 昭和町
岩坂 要作 ♂ 八十歳 豊浦
金 ミツ ♀9 六十四歳 南栄町
藤倉 キン ♀ 七十三歳 下稲穂
佐藤 シロ ♀27 八十一歳 美蘭岡

■初詣う出の順番を待つ人波…