広報 いまがわ

（檜山支庁長作況視察）

（今金幼稚園芋ほり）

（小学生球技大会）

（名産男爵関東・関西へ）

1996（平成８年）
10月号
No.453

今金町民憲章

- 民主主義に徹して生活を合理化して近代的な町にいたしましょう。
- 健康で勤労にはげむ明るい町にいたしましょう。
- 技能をみがき産業の開発に努め豊かな町にいたしましょう。
- 教養をたかめ楽しく生活できる平和な町にいたしましょう。

制定　昭和42年10月１日

携帯電話サービス開始

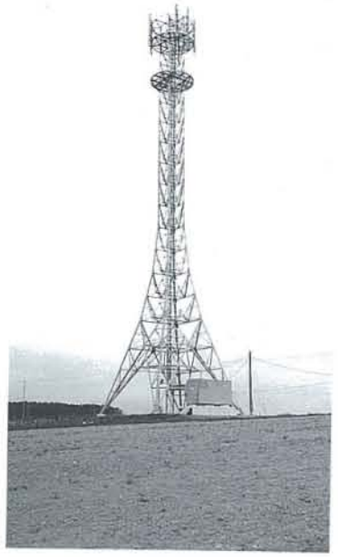

NTT北海道移動通信㈱（NTTドコモ）の桧山北部3町を対象にした2基地局の電波検査が8月29・30日に行われデジタル方式の携帯電話サービスが開始されました。

携帯電話の通話可能地域は、瀬棚、北檜山と今金町の山間部の電波が届きにくい地域を除き3町の市街地部分ではほぼ利用可能となります。

桧山北部4町では、本町を初めとする各観光開発など地域の特性を生かした様々な事業を展開しており、携帯電話等移動通信用基地局整備事業の導入について、今金町議会において一般質問が行われ、昨年10月には、北部桧山4町議会議員連絡協議会において協議され、4町の共通課題として取り組むことを確認し、NTT北海道移動通信㈱と北海道セルラー電話㈱へ昨年12月に陳情書を提出し、今金町が事務局として各関係機関と連絡調整を図って実現されたものです。

明年、2～3月からは北海道セルラー電話㈱も桧山北部でサービス開始の計画も進めています。

また、携帯電話は、医療機関などの精密機器があるところでは、自主規制により使用できない場合があります。病院などでは、特に使用しないで下さい。道内では携帯電話が原因で交通事故が多発しており、昨年の倍以上の事故が発生しております。

運転中の電話には十分注意をして下さい。

※デジタル方式とは

通信のさいデジタル信号に変換し、サービスエリア内であれば雑音のない通話が可能で、また、秘話性に優れ、高度な暗号化処理をほどこしているため第3者が傍受しても「ただの雑音」としか聞き取れないなどの方式です。

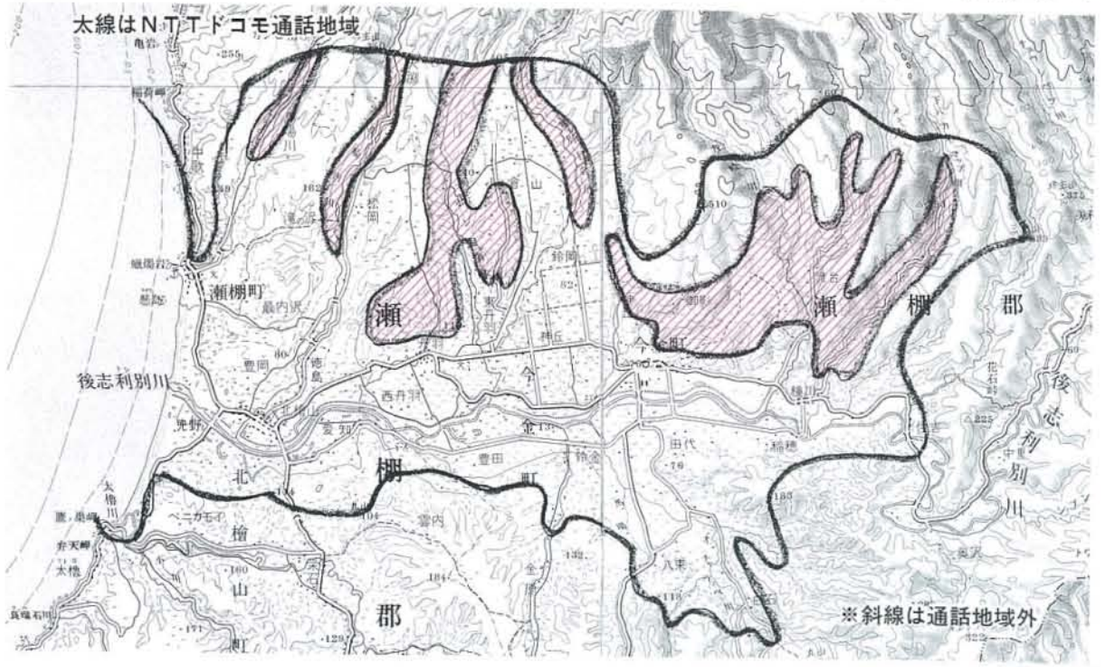

衆議院議員選挙と最高裁判官の国民審査

投票日 10月20日

衆議院が9月27日に解散し、衆議院選挙の投票日が10月20日に決定されました。

衆議院議員の選挙制度が中選挙区から小選挙区比例代表並立制に変わります。

小選挙区選挙と比例代表選挙の二つの選挙によって議員を選びます。小選挙区選挙は1選挙区から1名の議員を選び比例代表選挙は全国の11の選挙区ごとに行われ、各政党の得票数に応じて議員を選びます。

衆議院議員の定数は511名から500名になり300名が小選挙区選挙で、200名は比例代表選挙で選ばれます。小選挙区では、渡島桧山が北海道8区になり小選挙区で1名、北海道比例代表選挙区は9名が選ばれます。

投票は、二票制で小選挙区選挙では候補者氏名を、比例代表選挙では政党名をそれぞれ投票用紙に書いて投票します。

また、当日都合で投票できない場合は、不在者投票による投票ができます。

○不在者投票

(1)選挙が公示されてから仕事などの都合で、投票日に投票できない場合には、選挙管理委員会に出向き、手続き（印鑑を持参）のうえ、投票することになります。

(2)選挙の告示前から出稼ぎなど町外にでている場合には、次のような手続きをして下さい。（請求にあたっては、出稼ぎ先などの住所を正しく記入して下さい。）

①請求用紙により今金町選挙管理委員会に投票用紙などの請求手続きをして下さい。

②請求を受けた選挙管理委員会は、内容を審査して本人あてに投票用紙などを交付（郵送）いたします。

③投票用紙などの交付を受けた本人は、出稼ぎ先などの市町村の選挙管理委員会で投票することになります。

(3)不在者投票施設の指定を受けている病院に入院中あるいは老人ホームなど入所中の場合には、その施設からの手続きにより投票することができますから、事務の方に連絡し手続きをしてください。

(4)病気や出産予定などによりこれから入院される場合には、入院前に(1)の手続きにより投票できますし、また、入院後は(3)の方法によって投票できます。

○郵便による不在者投票

郵便による不在者投票の場合うには、郵便投票証明書（有効期間4年間です）の交付を受けていなければなりません。

郵便による投票は、選挙期日の4日前までに請求しなければならないので、早めに請求して下さい。

☆不在者投票期間

10月8日～10月19日まで

☆投票時間

午前8時30分～午後5時まで

☆投票場所

役場2階選挙管理委員会室

※選挙について詳しいことは、今金町選挙管理委員会にお尋ね下さい。

今金町選挙管理委員会

☎2－0111

がんばるぞ エイ・エイ・オー

～小百合保育園運動会～

小百合保育園の運動会が9月1日、生憎の雨のため総合体育館で園児、父母など150名により盛大に開催されました。

園児は、父兄などが見守る中、22競技が行われ元気いっぱいに走ったり、踊ったりしていました。

また、お父さん、お母さんが参加する競技では、子どもたちの大声援を受けながらハッスルしていました。

道南地区高等養護学校説明会

平成9年4月開校に向け建設が進められている高等養護学校の説明会を8月30日、役場会議室で30名が出席し、これからの課題である支援組織、後援会などの取り組みについて説明会を開催しました。

説明会では、手をつなぐ親の会代表大倉行雄さんより、建設決定から今日迄の経過説明が行われ、高等養護学校の整備にかかる町の条件整備、これから受け入れる町民の心構え、2・3年生が行う社会復帰のための実習の受け入れ先の確保、医療機関の支援体制など、様々な整備が必要とされます。

また、道南地区高等養護学校の支援連絡協議会・後援会の設立に向けての説明もされました。

10月1日には、道教委において役場2階会議室に開校準備室が設置され職員が派遣されます。

高等養護学校とは

障害のある生徒一人ひとりが3ヶ年間において、職業学科を中心とする教育活動を通じて、社会自立や生活自立の素養を培うとともに、寄宿舎生活においては、集団生活を通じて社会適応力などを養うなかで社会性の発達を促し、将来、可能な限り自立し社会参加できるよう教育することを目的としています。

理解と暖かい心で迎えてください

心身の障害をもっている生徒の教育は、日常の学校での勉強や訓練には大切なことですが、日常の生活指導も大きなウエートを占めます。

休日や授業が終わったあとには、散歩や買い物に出かけます。その時に、買い物の仕方や道の聞き方、バスの乗り方など尋ねられたりしたときは、温かい心と親切な対応で接して下さい。

一つひとつが生徒たちの心に残り、身につき、自立と社会参加のため勉強になります。

また、私たちは学校行事やボランティアなどを通して積極的な交流をはかり障害を持っている生徒を深く理解し、生徒たちには、いろいろな地域活動に参加できる環境づくりを進めるなど障害者を理解する環境づくりも地域住民の役割ではないでしょうか。

サイクリングロード建設を願って

渡島半島横断サイクリングロード建設事業推進協議会が毎年各町持ち回りで開催しているサイクリングロードの建設を目指して9月8日、秋晴れの好天に恵まれて大成町の「てっくいランド」で長万部・北檜山・瀬棚・大成・今金の5町より229名が参加し、協議会長村本町長のあいさつで開催されました。

今金町からは83名が参加し体力に合わせて、5km・10kmコースを選び、海岸の景色を楽しみながらマイペースで走りました。

サイクリングの後は、豚汁が振る舞われ、マウンテンバイクなどがあたる抽選会もあり参加者全員で最後まで楽しみました。

「理容業、美容業及びクリーニング業の標準営業約款制度について」

～Sマークをご存じですか！～

理容店・美容店・クリーニング店に掲示してあるSマークは、そのお店が厚生大臣認可の標準営業約款に従って営業している安心と信頼のしるしです。

〝安心と信頼のSマーク、Sマークのあるお店で〟

川探検隊 後志利別川水質実態調査

第5回地域研究セミナー

利別川がどのような実態かを自分たちで確かめようと教育委員会の主催で9月8日、後志利別川水質実態調査が第5回地域研究セミナーに合わせ開催されました。

この調査は、18名が参加し利別川の上流から下流にかけて数箇所で調査し、生活排水や支流の流入と水質の変化の関係、日常生活から出される様々な物質の影響をはかる目安として取りまとめ学習会を行いました。

調査結果は、一回の測定で十分なデーターとはいえないが生活排水と川の汚染との関係でいくつかの項目で高い数値が測定され、生活排水には住民の意識を高めた十分な注意が必要とする結果が表れました。

日中合作皮影戯今金公演 千二百年の歴史にふれる

文化や芸術にふれあうことの少ない児童への鑑賞機会の提供と生涯学習の観点に立った学習活動をめざし9月2日、教育委員会が主催となって各小学校から児童500名あまりが集合し、総合体育館で開催しました。

劇団影ぼうし日中合作皮影戯公演では、「けん牛としょく女」は、日本でおなじみの「おりひめひこぼし」として知られているものです。杜子春は中国唐の時代の「杜子春伝」をもとにして、芥川龍之介が日本の子供たちのために童話にしたものです。

中国の伝統芸術千二百年の歴史に生まれた影絵(皮影戯)は、ろばの皮に色鮮やかに着色し、5本の棒をうまく操りスクリーンに写したものです。

子供たちは、影絵を通して中国の文化に親しみました。

後志利別川水質事故現地演習

田代川八束樋門の上流側でトラクターが河川に転落し、油タンクの軽油が流出したことを想定した演習が9月4日、北海道一級河川環境保全連絡協議会後志利別川部会が主催となり開発建設部、桧山支庁、土木現業所、警察署、消防署、北部3町が参加し、後志利別川水質事故現地演習を実施しました。

この演習では、万が一事故が発生した場合に備え、迅速かつ的確な対応・対策が講じられるよう各関係機関が、密接な連携と事故処理技術の向上並びに地域住民に対しても日常から水質事故に関する啓蒙普及を目的に実施しています。

演習では、第一発見者が110番通報し、警察が現場確認後、現地対策本部に連絡、現地対策第1・2班で、各町の消防職員などが現場処理のため出動しオイルフェンス設置、吸着用オイルフェンス設置など行い、演習終了後、オイル吸着マット、中和剤による水槽内での除去実験の実演が行われ本番さながらの緊迫したなかで実施されました。

第２回中学生派遣事業　中学生10名が ニュージーランドでホームステイ

７月27日から８月６日今金中学校生徒10名と引率の先生２名がニュージーランドクライストチャーチ市でホームステイ、市長の表敬訪問、バーンサイド高校生との交流など派遣研修を行いました。

ホームステイなど思い出から

上田美和さん
ホースクラブで、ここの人たちは、すごく表現が豊かで言葉なんかいらないって感じで、しかも笑顔をたやさない。いつでもどこでも会ったら、「Ｈｉ」「Ｈｅｌｌｏ！」もある。日本でもこの事をいかしたい。

佐々木綾子さん
本当に心が通じ合ってきて、話もいっぱいできるようになってきたのに、もうお別れ短いようで長かった１週間。ホームステイができ本当に良かったです。

村上和美さん
空港でなんか、ニュージーランド行って来て、自分が成長した気がする。そして、英語に自信がなくてもまあなんとかなるや。みたいな気もしたけど、もっともっと英語の勉強をがんばろうと思わせるような派遣研修だった。

佐々木硝子さん
先生、楽しい思い出をありがとう。今回は本当にいろんな人の協力のおかげで行けたんだね。行けなかった人も含めて、お礼を言いたいです。ありがとうございました。

西川綾香さん
別れるとき、とっても悲しかったけど、沢山思い出ができてきっと帰ってくるって決めたから今は悲しくない、でも、もう一度出発の日にもどれたらなぁって今も思います。

柴草瑞穂さん
日本人の習慣では「ＴＨＡＮＫ－ＹＯＵ」の一言がなかなかでてこない。お店の人はけっこう無愛想な人がほとんどな日本。しかし、向こうにいってお店の人はいつもスマイル。初対面の人でもスマイルを向けてくれる。私はそこが１番好きだ。

山本知美さん
さよならパーティーで一人ひとりスピーチをするのは、すごく緊張した。サリーに「ｇｏｏｄ」と言われうれしかった。

内ヶ島絵美さん
思えば１週間前はまだ胸がドキドキしていて、何もしゃべることができなかったのに、今ではもう友達になっていたりして。

街じたいは、のんびりしているし、心のやさしいひとはたくさんいる。

遠藤未来さん
クライストチャーチで、とーってもいいところ。とにかくきれい。みんないい人だらけ。「Ｈｅｌｌｏ！」といったらＳｍｌｅで「Ｈｅｌｌｏ！」いい人だ。とにかくきれい。

森　和彦さん
さよならパーティーでスピーチの途中、「Ｄｏ ｙｏｕ ｋｎｏｗ ＫＡＲＡＴＥ」と聞くとみなさん「ＹＥＳ」と答えていました。バーンサイド高校の教頭先生に「Ｇｏｏｄ ｓｐｅｅｃｈ」とほめられた。

人情屋台 国際交流の集い

今金町商工会小売業部会（会長藤村公士さん）が主催となってデ・モーレン前広場において７月５日から８月30日まで２ヵ月の間延べ11回人情屋台が開かれました。

人情屋台では、この期間前半はぐずついた天気が続きましたが、後半は好天に恵まれ人出が多く大変好評でした。８月30日には、今年最後の催しを盛大にカラオケ大会、中学生のよさこい踊りが披露されました。

◀屋台で

▶役場表敬訪問

この日は、国際交流のつどいの留学生サヨナラパーティーも行われました。受け入れ期間中は婦人・青年団体との交流をはじめ、各学校訪問など楽しい今金町で意義ある思い出を胸に抱き別れを惜しんでいました。

また、今金町商工会小売業部会人情屋台では収益金の一部を９月10日、社会福祉協議会に寄付しました。

▶社会福祉協議会へ寄付

◀さよならパーティー

「けん銃」・「白い粉」密輸阻止にご協力を！

「けん銃」・「白い粉」に関して目にしたり耳にされた情報を最寄りの税関へ通報してください。

どんな、さ細なことでも結構です。

ご協力をお願いします。

☆ 密輸110番（ディーラー）
0120－461961
（函館税関）

平成９年度 道立農業大学生募集案内

１　募集学科、募集人員及び修業年限

①畜産経営学科及び畑作園芸経営学科　計60名
②稲作経営専攻コース　10名
①②ともに２年間修業

２　応募資格

①推薦入校
高等学校を平成９年３月に卒業見込みで、学業成績概評がＢ段階以上の方
②一般入校
高等学校を卒業、卒業見込み、また、これと同等以上の学力を有すると認められた方
①②ともに本校を卒業後に道内で農業に従事する意志を有する方

３　願書の受付期間

・推薦入校　平成８年11月25日～12月２日
・一般入校　平成８年12月２日～９日

住居地の市町村を経由し、農業大学校へ提出して下さい。

なお、試験の日程など詳しくは農業大学校、お住まいの市町村、最寄りの農業改良普及センターまで。

今金町長寿者

95歳以上（9/15現在）

（敬称略）

氏　名	年齢	住　所
岩間キサ	103歳	栄町
宮崎ノブエ	100歳	豊寿園
和田此一	99歳	豊寿園
柳澤ヒシヤ	98歳	豊寿園
古川トメ	98歳	神丘中台
清水伊勢吉	98歳	下メップ高台
小崎うめ	98歳	旭町
坂本ミツエ	98歳	種川宮前
安藤ジエ	97歳	豊寿園
荒井トクノ	96歳	豊寿園
小西五郎	95歳	豊寿園
仁木治三郎	95歳	豊受
佐藤トヨ	95歳	南町
矢野シエ	95歳	神丘中央

いつまでもお元気で

9月15日の「敬老の日」にちなみ、村本町長と町幹部が80歳以上のお年寄りの方たちに自宅や施設を訪れ、「いつまでも長生きして下さい」と長寿祝金を贈りました。

100歳を迎えられた方は内閣総理大臣からまた88歳（米寿）を迎えられた方には北海道知事からお祝いの記念品が贈られました。

今金町では、88歳以上の方は男32名、女43名です。

今金町最高齢者岩間キサさん
北海道から記念品の贈呈

国民健康保険加入者
老人医療受給者のお知らせ

10月1日から入院時食事療養に係る標準負担額が次のとおり改定となります。

区　分	改定前	改定後
一般	600円	760円
低所得者世帯（90日までの入院）	450円	650円
低所得者世帯（90日を超える入院）	300円	500円

※金額はすべて、1日当たりの単価です。

神丘地区連合自治会
「文化教室」～東家夢助独演会～

神丘地区連合自治会では8月19日、神丘構造改善センターで文化教室と神丘地区敬老会を合わせて70名余りが参加し開催されました。

連合自治会では、今年は初めての試みとして地区敬老会に文化教室を合わせ、東家夢助師匠を招き実施しました。

東家夢助師匠の愉快な小話の連発に場内は笑いの耐えない楽しい時を過ごしました。

みんなの広場

友・遊・優イングに参加して

今小六年　桑原志帆さん

ネイパル森での2日間はとっても楽しかったです。特に、一番めんどくさそうだったいじめについての話し合いは、とてもためになりました。自分達が思っていたことをしゃべっているうちに、みんなも自分と同じことを思っていたりして安心しました。一番多かったのは、やっぱり無視でした。私も、されたこともあればしたこともあります。でも、話し合いを通して、無視も立派ないじめになることを知りました。普段、私もやられたんだからやっていたけど、それもいじめの中に入っていると知って、すごく後悔しました。普段は、こういう話をする機会がないので、とてもすっきりして、これから気をつけようと思いました。

夜は友達としゃべっていていつの間にか寝ていました。

2日目は、木工芸で風見鳥(大)(小)をつくりました。形はできていて組み立てに入りました。羽の向きやくぎを打つのがむずかしかったです。小さいのは、羽の向きとかを考えなくていいのでけっこう簡単でした。できあがったのを見て、すごくうれしかったです。全部、自分で作ったのでよけいうれしかったです。

午後からは、プールで遊びました。すべり台は小さかったけどおもしろかったです。

たった、2日間だったけど色々勉強になってよかったです。今度は、ぜひ2泊3日でもっとたくさん勉強したいです。

豊寿園にボランティア
さわやかグループ

さわやかグループ（代表荒井正信さん）会員16名は、今年の春にボランティア活動をしてみたいと有志が集まり結成されたものです。

このグループは、これからの高齢化社会の到来の中で、平成9年4月に開設される総合福祉施設、高等養護学校と既設の豊寿園、光の里など、福祉の町づくりが着々と進行しているなか、今後のサービスを受ける者、またそれらを支えてゆくボランティア団体の育成と活動を図るため、町民の理解を得て定着させたいと毎週土曜日に4班3名を1グループで交替しながら豊寿園に食事の介助、入園者の話相手など各種行事のボランティア活動を実施しています。

我が家のアイドル

◀安達　佳奈ちゃん

（平成6年5月14日生まれ）
南栄町　安達秀紀さん、里美さんの長女
【親から】
今は、歌や踊りが大好きで毎日とんだり、はねたりとても元気な女の子、最近言葉も覚えちょっぴり大人に。
このままやさしい明るい女の子になってね。

▶小岩　有香ちゃん

（平成5年10月6日生まれ）
下メップ高台　小岩清明さん、信子さん2女
【親から】
こうと言ったら聞かない性格です。
ネコもカエルも好きです。
いつまでも元気でいてほしいです。

俳句

繕へど嘘見抜かるる秋の風　杉本あい
みちのくの車窓は宮城野萩盛る　今村由井子
十三夜古里を恋ふこけしの目　斉藤みち
月の名の和菓子も涼し点前かな　伊藤翠女
修復の成り山門に萩盛る　戸澤慶秋
山分けて下る出湯や秋麗　阪井ミエ
竹林に北限の風秋蘭ける　辻知子

利別俳句会

社会教育だより
第240号

（重点目標）

い　いつでも、どこでも、誰でもが、
ま　町の歴史や自然・文化を大切にし
か　家庭や学校、地域社会のきずなを深め
ね　熱意をもって、自ら楽しく健やかに学び合いましょう。

問い合わせは、一一一三四八八

「図書室だより」

～丹羽文庫の創設～

今年から丹羽文庫が創設されました。これは、旧今金中学校用地（現大和団地）を学校建設のために寄付された丹羽松子さん（北桧山町在住）の功績をたたえ、中学校跡地を民間に払い下げるにあたり、その土地収入を基金運用して当初の教育利用のための寄付という意思を活かそうとするためのものです。

教育委員会では、年鑑・図鑑などの資料的活用の図れるものや、様々な学習に活用できる図書を中心に特色ある購入をする予定であります。

本年度からこの様な観点で、「学習百科図鑑（全30巻）」「楽しくわかる日本国憲法（全7巻）」「世界の農村（全9巻）」「日本の天然記念物」などを購入して丹羽文庫をスタートさせることにしております。皆様のご利用をお待ちしております。

……新刊のご案内……

今年これまでに別表の新刊が入っています。皆様のご利用をお待ちしております。

また、図書室では皆様から図書購入に関するご希望もお受けしております。少しでもご希望の図書をとりそろえたいと考え、専用のアンケートボックスも用意しておりますので、お気軽にお申し出下さい。

お役所をうまく使う秘密集	（井上隆司）
花うらら	（永田　萌）
ひとことの輝き	（日経新聞）
北海道が危ない	（日経新聞）
ひとつ星のように	（木村啓子）
百歳の幸福論	（加藤シズエ）
ひしの実の記憶	（朝海さち子）
両生類の進化	（松井正文）
ＵＦＯは気象現象である	（森田正光）
動物たちはなぜ眠るのか	（井上昌次郎）
活断層とは何か	（池田安隆）
命のプリズム	（読売新聞社）
生命はどこからきたか	（木島泰郎）
水の手帳	（伊集院静）
きみ去りしのち	（志水辰夫）
神々の指紋上・下	（グラハム・ハンコッコ）
天翔る翼	（藤水名子）
アマニタ・パンセリナ	（中島らも）
天の瞳１、２	（灰谷健次郎）
皆勤賞	（林真理子）
ことのは草	（大岡　信）
棟居刑事の殺人交差路	（森村誠一）
いのちの奇跡をみつめて	（森津純子）
水の眠り灰の夢	（桐野夏生）
不随の家	（広谷鏡子）
兎が笑っている	（伊集院静）
ゆで卵	（返見　唐）
フオックスの死劇	（霞　流一）
メアリー　メアリー	（エド・マクベイン）
犬張子の謎	（平岩弓枝）
十二の金の糸	（アリスク・ウエップ）
この人の閾	（保坂和志）
隠れ菊	（連城三紀彦）
人間万事塞翁が馬	（谷沢永一）
冬ごもり	（常盤新平）
海の回廊	（梅原稜子）
パレード旅団	（鴻上尚史）
雪女郎	（皆川博子）
二十四粒の宝石	（赤川次郎）
シーラという子	（トリイ・L・ヘイデン）
すてきな人間関係のために	（藤原房子）
ジェラシー	（藤水名子）
星の輝き上・下	（シドニー・シエルダン）
あたしが海に還るまで	（内田春菊）

文化財探訪⑤

東京の実業家雨宮敬次郎は本町花石付近の砂金鉱区権を得て、明治24年山形県から30名を引き連れ、砂金採取を本格的に始めました。

写真の道具はその当時使用されたもので、メッカイザルは根曲り竹で作られており、ワラネコの上で砂礫をふるい分けるのに用います。

ワラネコは縄を編んだもので川底に沈めます。砂金や砂鉄は比重が大きいのでワラネコの編み目にとどまります。

それをユリイタに移し、静かに振動させると金の粒だけがユリイタの上に残ります。

何千年も前から、この鉱物の比重の違いを利用する方法が用いられていたことに改めて人間の知恵の深さに感銘するものです。これらの道具は花石在住の今野政喜さんより本年7月寄贈して頂きました。

＝生涯学習豆知識＝

家庭教育のあり方

〈八月号より続く〉

○子供たちが何か一つのグループ・団体に属し、社会参加できるように親は側面から援助しよう。

○中学生・高校生など年長児が参加し、活動する子供組織を充実させよう。

○子供の年齢を問わず率先してボランティア活動に参加させよう。

○家庭において親子のコミュニケーションをきちんと身に付けさせよう。

○家庭としては保育園、幼稚園、子供会などと積極的にかかわりを持ちましょう。

第十七回スポーツ祭りは十月十日（体育の日）に開催

誰もが生涯を通じてスポーツに親しみ、スポーツの楽しさを味わいながら、まわりの人々とのコミュニケーションを育て、連帯感ある、生き生きとした地域づくりと健康の維持増進を目的に開催されます。このスポーツ祭りは幼児から高齢者までどなたでも気軽に参加できる行事です。

内容は

①ファミリーハイキング
（家族で参加できます）
②ゲートボール
（子供達も参加できます）
③パークゴルフ
（愛好者が増えています）

道具の用意もしてあります。

募集についてはチラシでも行いますので多数の皆さんのご参加をお待ちしております。

昨年のスポーツ祭りから

○今金町子育て講演会案内○

日時　平成8年10月30日(水)
　　午後7時～8時30分
場所　町民センター大会議室
講師　子供創造文化セミナー
　　主宰者　樋口正春 氏
テーマ
「子どもを伸ばす家庭教育」

○総合文化祭の開催案内○

本年度も総合文化祭を開催いたします。日頃皆さん方が熱心に製作されてきた作品をこの機会に町民の皆さんに鑑賞していただく機会です。

多数の出品をお願いします。

"友・遊・優ＩＮＧ"

★今金小学校ファミリールネッサンス★

「子どもの心を開かせる新しい親子関係を求めて」をテーマに8月31日～9月1日の1泊2日の日程でファミリールネッサンス事業が実施されました。会場は4月にオープンした道立青少年自然の家（ネイパル森）。子ども44名、保護者15名、教師9名の総勢68名が参加しました。

この事業は、緊急課題である「いじめ・不登校」などの解決を図るもので、子供会議・親会議・親と子の本音トークが行われ熱心な話し合いがもたれました。

また、体験活動では、木工芸やサイクリングラリーなどの自然体験を通した学習が行われ、この事業により子どもの心を開く新しい親子関係が作れることを期待します。

（主催北海道ＰＴＡ連合会）

社教関係等行事日程

〈10月〉

10日(木)　第17回スポーツ祭り
12～13日　全道女子青年研修会
　　（町民センター）
12～13日　道日中青少年交流
　　協会受け入れ事業
13日(日)　第28回道スポ桧山夏
　　季大会サッカー（江差）
18日(金)　学社融合事業作品展
　　（八東小学校）
20日(日)　第21回沿岸町村卓球
　　大会（総体）
22日(火)　みんなの家庭健康教
　　室・生きがい対策事業
　　（町民センター）
22～23日　高齢者スポーツ指
　　導者養成講習会今金町
24日(木)　幼稚園きらきらクラ
　　ブ母親「リフレ講座」
〃　幼少年親子音楽公演会
27日(日)　第6回地域研究セミ
　　ナー
30日(水)　今金町子育て講演会
　　（町民センター）

〈11月〉

2～4日　総合文化祭作品展
3日(日)　〃　芸能発表

母子家庭及び寡婦移動特別相談所開設

財産、人権などの問題で困っている母子家庭及び寡婦の相談窓口を開設します。

専門の弁護士が無料で相談に応じ助言します。

記

○開催日　10月15日
午後1時30分～午後4時30分
○場　所　町民センター
○お問い合わせ
《町民課》
2―0111

10月は道税の納税推進強化月間です

道税の納税をお忘れの方はいませんか。道では、10月を道税の納税推進強化月間として、滞納整理を行います。まだ納めていない方はすぐに納めましょう。

道税は、道がいろいろな仕事を行うための重要な財源です。皆さんの暮らしの中でいかされている道税の納税にご協力下さい。

なお、納税には、便利で確実な口座振替をご利用ください。

納税についてのご相談は、桧山支庁税務課徴収係へお問い合わせ下さい。
（☎0139―2―1010）

定例行政相談の開設

10月13日から19日までは行政相談週間です。

住民の皆さんから行政に対する苦情や意見、要望などをお聞きします。

記

◆日　時　10月18日
午後6時から8時まで
◆会　場　町民センター
◆主　催
行政相談員　生亀　きよえ
○相談内容　道路、交通安全、福祉、登記、消費者保護、役所の窓口サービスなど
☆　相談は無料です。
☆　秘密は守られます。
函館行政監察分室においても、文書、電話、FAX等で行政相談を受付しております。

◎　函館行政監察分室
◇住所　函館市新川町25―18
函館地方合同庁舎内
◇電　話　0138―23―0909
◇FAX　0138―23―0919
「行政苦情110番」
0138―27―1100
で24時間受付けしております。

10月1日～10月31日 労働保険適用促進月間です

「労働保険」は昭和50年に全面適用となり今日まで労働保険の適用事業所は毎年着実に増加していますが、現在においても商業・サービス業等の小規模事業所を中心になお相当数の未手続事業所が残されている現状です。

事業主の方は、農林水産業の一部を除き、労働者を一人でも雇っていれば、労働保険の加入が必要ですので手続きをして下さい。

※労働保険とは、「労働保険」と「雇用保険」の総称です。

《函館労働基準監督署》
○町保健婦
《町民課・保健福祉課》

年金・健康相談日のお知らせ

年金に関する質問や相談と健康相談を次の日程により併せて行いますので、お気軽にご利用してください。

記

1　と　き　10月16～18日
午前10時～午後3時まで
2　ところ　役場町民相談室
3　相談員
○函館社会保険事務所職員

今月の納期

○固定資産税（3期）
○国民健康保険税（4期）
○納期内納入しましょう

社会福祉協議会だより

8．9．10

※光の里学園、豊寿園、社会福祉協議会への多額のご寄付ありがとうございました。

（敬称略）

〈今金町〉
八重樫　年一
住吉利別生産組合
大松　春男
伊東　健一
石山　春男
金澤　竹次郎
君ちゃんラーメン
今村　規子
伊東　フミエ
遠藤　とめ
村上　実
犬塚　アサ子
杉山　青果
多田　守伸
末藤　春義
坂井　幸男
内ケ島　道良
佐藤　洋子
大倉　行雄
出水　清子
〈上ノ国町〉
柳原　孝雄
〈乙部町〉
合坂　正鶴
山崎　トメ
三橋　金四郎
〈大成町〉
高橋　歌子
〈瀬棚町〉
細川　幸治
〈今金町〉
川村　トミ
井村　商店
金澤　民男
嶋　政光一
中島　弘一郎
白岩　五郎
森川　幹雄
本塚　栄作
〈東京都〉
石山　孝男
〈埼玉県〉
光の村養護学校
〈札幌市〉
蛎崎　政行
金澤　松子
浜西　信義
宮崎　一男
〈帯広市〉
坂野　香代子
〈函館市〉
森　ヨシノ
佐藤　勇治
岸波　金弥
〈知内町〉
五十嵐　史郎
〈八雲町〉
及川　留吉
〈長万部町〉

検診を受けて明るい健康づくり

10月みんなの健康

（保健福祉課保健福祉係・国保係）

項目	対象者	実施日	時間	対象地区	実施会場	備考
一般住民関係						
一般相談	全住民	10月14日（月）	10：00～12：00	全地区	老人福祉センター	健康相談（血圧測定・尿検査）
一般相談	全住民	10月21日（月）	10：00～12：00	全地区	老人福祉センター	健康相談（血圧測定・尿検査）
一般相談	全住民	10月28日（月）	10：00～12：00	全地区	老人福祉センター	健康相談（血圧測定・尿検査）
乳幼児関係						
乳児相談	生後3、6、9ヶ月児	10月3日（木）	受付時間 13：00～13：15	全地区	町民センター	健康相談・身体計測
離乳食講習会	生後4～11ヶ月児	10月3日（木）	14：00～15：30	全地区	町民センター	栄養士による講義と調理実習
股関節脱臼検診	生後4ヶ月児	10月8日（火）	実施時間 13：00～14：00	全地区	今金保健所	股関節X線撮影
乳児健診	生後4、7、10、12ヶ月児	10月17日（木）	受付時間 13：00～13：15	全地区	町民センター	身体計測・医師診察・歯科相談 栄養相談・健康相談
3才児健診	生後3歳2、3、4ヶ月児	10月31日（木）	受付時間 12：45～13：15	全地区	町民センター	尿検査・医師診察・歯科相談 栄養相談・健康相談
乳児相談	生後3、6、9ヶ月児	11月7日（木）	受付時間 9：30～10：00	全地区	町民センター	健康相談・身体計測
1歳6ヶ月健診	生後1歳6、7、8ヶ月児	11月7日（木）	受付時間 13：00～13：15	全地区	町民センター	尿検査・身体計測・健康相談 医師診察・歯科相談・フッ素塗付
妊産婦関係						
妊婦健診	妊婦の方	10月8日（火）	受付時間 13：00～13：30	全地区	今金町国保病院	尿検査・歯科相談・健康相談 医師診察（有料）
母親学級	妊婦の方	10月22日（火）	13：30～15：30	全地区	町民センター	内容については個別に通知いたします
母親学級	妊婦の方	10月29日（火）	13：00～15：30	全地区	町民センター	内容については個別に通知いたします

お知らせ

《予防接種》
◆ポリオ
10月15日（火）
16日（水）
18日（金）
◆2種混合
いずれも詳しい内容については、個別に通知致します。

《市街地夜間健康診断》
10月7日（月）
8日（火）
9日（水）
時間・場所等については回覧をご覧下さい。

糖尿病を予防しよう

◆糖尿病はどんな病気？

糖尿病にはいくつかのタイプがありますが、日本人の糖尿病患者の95％を占めるのがインスリン非依存型というタイプです。生まれつきインスリンの分泌能力が弱いという素因をもつ人が、過食・運動不足・肥満などの要因によってインスリンの分泌能力を更に低下させてしまうことによって起こります。インスリンにはブドウ糖をエネルギーとして活用するため細胞内に取り込む作用があるのでこれが低下すると慢性的に血中のブドウ糖濃度が高くなるのです。

◆高血糖は何がこわいのか

身体には、インスリンが無くても糖分をどんどん取り込んで行く細胞があります。それは血管の内側にあるのですが、高血糖が続くと砂糖漬けの状態となって血管がもろくなるのです。糖尿病の3大合併症である網膜症（視力障害）・腎症（腎不全を起こすことも）・神経障害はこのような理由で血管が障害された結果起こります。

◆予防するためには

生まれつきの素因は仕方のないことです。しかし日常生活は気をつけることができます。腹8分目で食事をとりすぎず野菜をたっぷり取って塩分や脂肪を控えめにしましょう。

また糖分もとりすぎはいけませんが、それだけが糖尿病の原因ではありません。

食事の取り過ぎや運動不足・肥満などが要因となるのでこれらのポイントは他の成人病予防にもなります。

また、自覚症状がほとんど無いことから、定期的な検査が大切です。尿糖は健康な人でも見られる場合があるので尿検査だけでなく血液検査を年1回は受けましょう。

10月の休日当番医

6日	北檜山町国保病院	（北檜山）	☎④5321
10日	道南ロイヤル病院	（北檜山）	☎④5011
13日	今金町国保病院	（今　金）	☎②0221
20日	富　田　医　院	（今　金）	☎②0324
27日	岩　間　医　院	（今　金）	☎②0057

住民の動態

8月末現在

		前月対比
人　口	7,322 人	（△ 1）
男	3,535 人	（　6）
女	3,787 人	（△ 7）
世帯数	2,571世帯	（△ 7）

◇いつまでもおしあわせに

8/30千葉　収さん（上種川）＝岩橋典子さん（末広町）
9/6佐藤千明さん（寒　昇）＝森國絵利さん（豊　田）
9/9古川利幸さん（神丘中台）＝佐藤千恵さん（末広町）

◆おくやみもうしあげます

川村治夫さん	8月21日	68歳	高美町
鈴木　一さん	8月23日	59歳	末広町
石山セツさん	8月26日	89歳	大和町
高木さよさん	9月1日	82歳	中　里
長谷川ヒサノさん	9月9日	84歳	田　代
中田弘子さん	9月15日	50歳	中種川

9月17日受付分まで記載

「北海道桧山復興カレンダー」フォトコンテスト写真大募集

檜山支庁では、北海道南西沖地震発生から3年を迎えたこの時期に、復興間近の明るい檜山を全国にPRする檜山復興カレンダーを作成するため、一般公募によるフォトコンテストを実施します。

○テーマ　復興した檜山

檜山地区の「復興した姿」「素晴らしい自然や史跡を背景に明るく暮らす人たち」「イベント・行事等の行催事」などの被写体を通して、檜山の魅力を表現してください。

○締め切り

平成8年10月25日㈮
当日消印有効

○応募方法

○応募は一人10点まで
（北海道南西沖地震以降に撮影されたもの）

カラースライド35㎜以上、又はカラープリント四切版以上の単写真で応募してください。

○送り先・お問い合わせ先

〒043　檜山郡
江差町字陣屋町336―3
檜山支庁地域政策課
☎01395―2―10100
（内線2184）

○賞　金

☆最優秀賞（1点）5万円
☆優　秀　賞（1点）3万円

中学生愛指令グランドで石拾う

今金中学校の生徒が、8月27日、愛指令ランドで「フィード・オブ・ドリーム構想」に参加し石拾いをしました。

愛指令ランドのグランドは、トウモロコシが背丈くらい伸びて球場らしく見えてきていますが、広いグランドのため石もまだあり、中学1年生94名が外野部分の石拾いをしました。

この広報が発行されるころには、野球が楽しめる立派なグランドが姿を表わすでしょう。

編集後記

9月号で山田哲さんは山田哲也さんの誤りでした。訂正しておわびいたします。

また、広報「いまかね」を発行しておりますが、町民の方より難しい言葉など多いとのご意見がありました。

皆さんに読んでいただくために、分かりやすい表現などを使い、親しみやすい広報となるよう心掛けたいと思います。

発行／北海道今金町役場　Tel②0111番　編集／企画調整課広報公聴係