広報 いずがわ

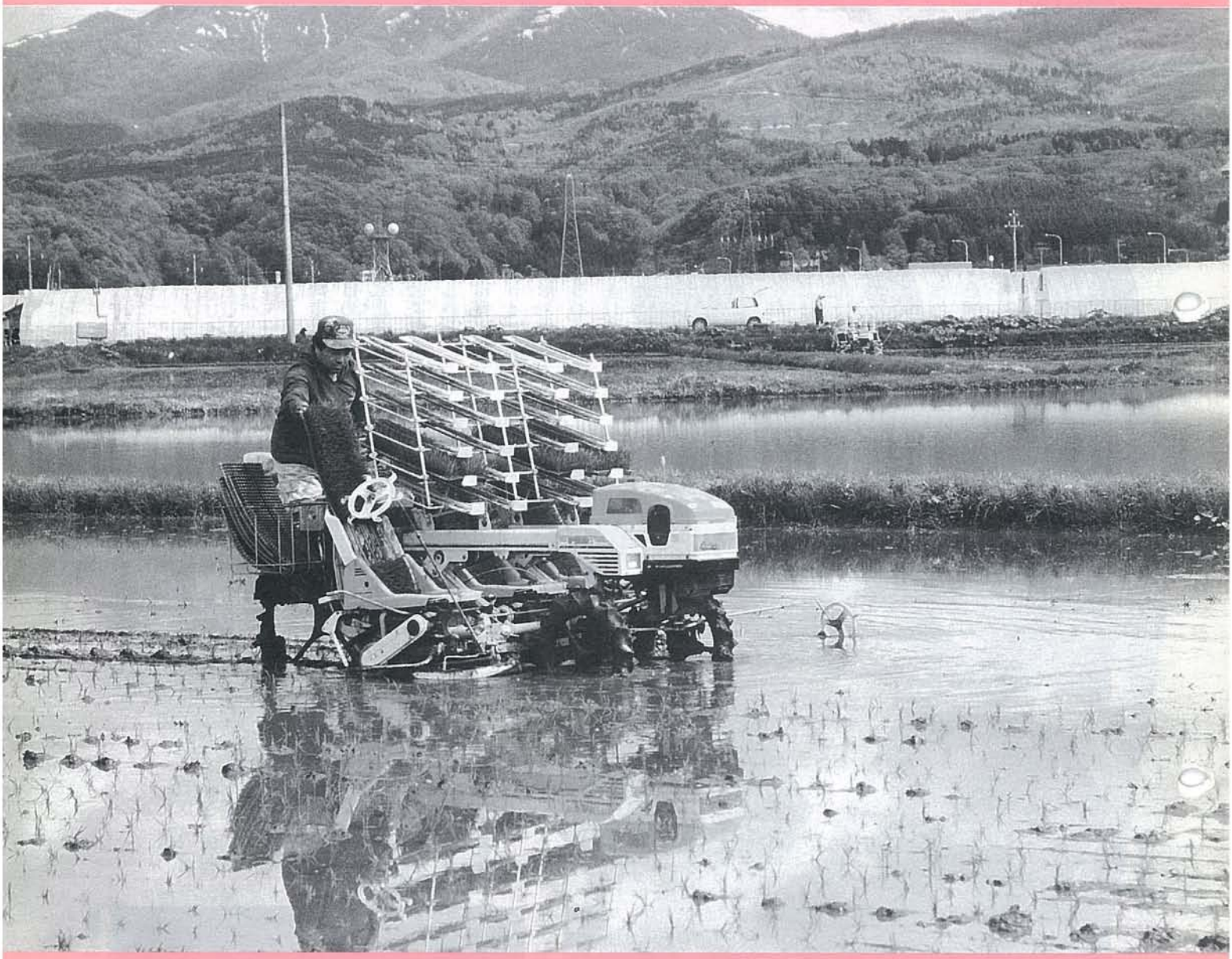

豊作への願いをこめて

1997（平成９年）
6月号
No. 461

祝　自治制施行
利別村になって100年
今金町として50年

第35回全北海道空手道選抜選手権大会

第40回全国小・中・高校生空手道選手権大会予選
第41回全国空手道選手権大会（一般大会）予選

全道各地から選手、父母500人が来町

㈳日本空手協会北海道本部が主催で5月10・11日の2日間にわたり、第35回全北海道空手道選抜選手権大会を総合体育館で開催されました。

この大会は、遠くは稚内から全道24支部の選手341人が団体戦、個人戦の形・組手の38競技に気合のこもった熱戦を繰りひろげていました。

10日は、試合終了後、交流会が行われ、婦人会からは、カレーライス、豚汁が振るまわれるなど、オードブルを囲み交流も図られました。また、アトラクションでは今金狩場太鼓、女子中学生によるよさこいソーラン踊りの披露がされました。

11日は、開会式が行われ総本部から来道した小倉靖典師範六段と尾方弘二指導員三段の気迫ある演舞が披露され、選手父母たちを釘付けしていました。

また、この大会は今金町100年記念事業としても行われ、全道各地から選手、応援の父母ら約500人が来町しました。

自分たちのチームを見守る

熱戦のため、審判の協議が幾度となく

第35回全北海道空手道

今金町100年記念事業はじまる

平井　祥一君
小学４年の部、組手を制す

成績は次のとおりです（町内分のみ）

1、団体戦形

小学校低学年	2位	今金A
小学校高学年	4位	今金A
高校生	3位	今金A

2、団体戦組手

小学校高学年	2位	今金A
中学生	2位	今金A
高校生	3位	今金A

3、男子個人戦

形の部

小学3年生	3位	外崎翔太
小学4年生	2位	平井祥一
	4位	多田智貴
中学3年生	4位	樋口洋輔
高校生	6位	森和彦

組手の部

小学4年生	優勝	平井祥一
高校生	3位	内ヶ島武志

4、女子個人戦

形の部

高校生・一般	4位	松永ゆかり

組手の部

小学5・6年	4位	平井祥子
中学生	3位	奈良美郷

▲一般団体組手

◀出番を待つ

小倉師範と尾方指導員による技の披露

今金町総合福祉施設「としべつ」落成記念式典

今金町総合福祉施設「としべつ」の落成記念式典が4月25日、町民センターで檜山管内の町長、議会議長、社会福祉協議会長、関係者約180人が出席し、行われました。

この日、3月3日に老人保健施設、4月1日に開設した、在宅支援センター、訪問看護ステーション、ヘルパーステーションなど高齢者の保健福祉分野における公共サービスの基盤とした総合福祉施設「としべつ」の見学のあと、記念式典が行われ、村本町長の式辞、施設の工事概要説明、感謝状の贈呈、衆議院議員鉢呂吉雄さん、道議会副議長小田原要四蔵さんの祝辞などを行い終了後、祝賀会が開かれました。

今金町総合福祉施設は、日常生活での自立、家庭への復帰をお手伝いする広域的な施設です。

今金町商工会通常総会 開催

今金町商工会（会長　山崎繁樹会員223人）の通常総会が5月8日、町民センターで開催されました。

総会では、平成8年度事業報告並びに収支決算書の承認と平成9年度事業計画並び収支予算を承認し、役員の改選が行われました。

新しく選任された役員は次のとおりです。（敬称略）

○会　長　伴　常雄
○副会長　橘　宣雄
〃　青山　進
○理　事　沢　卓
〃　本間行雄
〃　辻　忠生
〃　鈴木知明
〃　水野　進
〃　岡本　優
〃　南川勝己
〃　小川　宏
理事　藤村公士
〃　藤川治喜
〃　大倉寮一
〃　螺良孝司
〃　佐藤修一
〃　河村晴雅
〃　古谷　登
○監事　田中　繁
〃　佐藤正一

100年記念行事

パフファミリーコンサート
6／30　今金小学校
7／1　今金中学校

第21回全檜山少年剣道大会 日ごろの練習成果を発揮

今金剣道連盟が主催で5月18日、第21回全檜山少年剣道大会を総合体育館で開催されました。

この大会には、管内8町9地区から小学生、中学生約220人の選手たちが参加し、アリーナ内を3会場にわけ、団体戦（小学生28チーム、中学生10チーム）個人戦が行われ、少年剣士たちは、日ごろの練習成果を競い合いました。

会場では、小学生団体戦で高学年と低学年が対戦し、組み合った瞬間低学年が飛ばされ、審判が駆け寄る場面もあり応援に駆けつけた父母らの歓声など、会場は熱気に包まれていました。

なお、この全檜山少年剣道大会は、今金町100年の協賛事業としても行われています。

成績結果は、次のとおりです。（町内分のみ）

◎団体戦

・小学生の部
2位　今金剣道連盟A

・中学生の部
2位　今金剣道連盟A

◎個人戦

・小学生男子3年生以下の部
3位　太田　圭佑

・小学生男子4年生の部
2位　小嶋　光

・小学生男子6年生の部
優勝　佐々木　生
2位　庄司　晋理
3位　中島　啓太

・小学生女子3年生以下の部
3位　米山　奈保

・中学生男子の部
2位　宮崎　卓也

簡保資金は「住みよい町づくり」を応援

みなさんが加入している、郵便局の簡易生命保険の保険料は、将来の年金給付や保険金の支払のための大切な財源として積立られていますが、この積立金（資金）は、地域に役立てられるよう、地方公共団体（市町村等）などに低利に貸し付けされています。

町でも、平成8年度には辺地対策事業の日進黄金線道路改良・舗装新設整備及び利別地区地域交流促進の農道整備に総額12,660万円が融資され産業道路網の整備や生活環境の向上に役立てられました。

横断歩道は一旦停止 幼稚園こぐまクラブ

5月13日、今金幼稚園こぐまクラブ（会長　須田江利子）では、こどもたちの交通安全を願って横断歩道の手前に、板をくりぬいて作った足型と**「とまろう」**に新しく色を塗り直しました。

このクラブは、毎年行っているもので、この日、8人のお母さんたちが、2班に別れ町内の18箇所の交差点と横断歩道の付近でカラースプレイを使い作業をし、鮮やかな色が戻りました。

幼児たちの力作ぞろい お母さんの似顔絵展

今金郵便局（局長　岡一雄）では、5月11日の「母の日」を前に4月26日から5月8日まで郵便局内のコミュニティルームで、お母さんの似顔絵展が開かれました。

幼稚園、保育所、保育園など町内9カ所の幼児からの作品124点が展示されました。

お母さんの絵は、クレヨンや絵の具で描かれ郵便局を訪れた利用者が、幼児たちの力作を見入っていました。

北部檜山地区SOS ネットワークが4月スタート

高齢化社会の進展に伴い、老人性痴呆疾患が増加してきています。

徘徊など事故につながる病気をもつお年寄りが、地域で健やかに安全で暮らせるよう、関係機関が連携し支援する「北部檜山地区SOSネットワーク」が4月1日からスタートしました。

このシステムは、徘徊などで行方不明になった痴呆性老人の捜索、保護とその後の家族を含めたケアを行い、徘徊の再発防止と家族への介護に関する指導等サービスを提供するものです。

なお、行方不明になった場合、北檜山警察署生活安全課に電話連絡することで速やかに保護できるよう捜索活動が開始されます。

また、このシステムの利用は、簡単な内容を北檜山警察署（4－6110）に電話連絡するだけです。

※ **お問い合わせ**
今金保健所
☎2－0251

教育相談を受けています

暴力行為、非行やいじめ、不登校などの情報を収集し、早期発見と早期解決をはかるために電話相談、来庁相談、訪問相談を受けていますのでお気軽にご利用下さい。

◆電話相談

教育委員会事務局に設置されている専用電話を利用し、相談を受けます。

☎2－3550（相談室）

・地域の健全育成に関する情報提供も受け付けています。

◆来庁相談（相談室）

相談内容において関係者による協議が必要な場合は、教育委員会内の相談室を利用することができます。

◆訪問相談

相談者の希望により、相談者宅や関係者の自宅を訪問し、相談に対応します。

※プライバシーの侵害にならないよう配慮いたしますので、ご安心ください。

今金町教育相談員は次のとおりです。

○　石岡　夏男さん
○　西雪　清輝さん
○　澤　卓さん

あなたもいっしょに働きませんか 高齢者事業団員募集

◎高齢者事業団とは

現在どこの会社にも勤めてなく「働きたい」「健康と生きがいのためにも、働きたい」と考えている人で、おおむね60歳以上の方であればどなたでも入団できます。

自分たちの手で働く場所をつくり、生活を少しでも豊かにして行くことを願っています。

◎事業団の主なしくみ

○一般の会社とちがって、営利を目的とせず団員によって、自主的、民主的にみんなで運営される事業体です。

○事業団は、町、道の援助を受け、高齢者の健康と生きがいの場をつくりだし、能力を生かして、地域に寄与することを目指しています。

◎どんな仕事を？

建物内外の清掃、庭の手入れ、草刈り、家事の手伝い、引っ越しの手伝い、花の苗づくりなど、どんな仕事でも1年中通して行っています。

また、今まで働いた事のない人でもよろしいです。

◆もちろん働いた分の賃金は支払いいたします。

出資金、3,000円（1回のみ）

会費毎月300円がかかります

問い合わせ先　今金町高齢者事業団　☎2－3407

昨年の花壇整備

ハローワークから 職員の派遣のお知らせ

北檜山職業相談室への職員派遣日

函館公共職業安定所職員の7月以降の派遣日は、次のとおりとなります。

7月2日　13時～17時
3日　9時～12時
30日　13時～17時
31日　9時～12時
8月27日　13時～17時
28日　9時～12時
9月24日　13時～17時
25日　9時～12時

なお、北檜山職業相談室での雇用保険受給手続きについては、職員派遣日には職員が取り扱いますが、職員の派遣日以外は八雲出張所で手続きをしていただくことになります。

◎お問い合わせ

・ハローワーク函館
☎0138－26－0735
・ハローワーク八雲
☎01376－2－2509
・北檜山職業相談室
☎4－5724

新規学校卒業者の求人はお早めに 6月20日から求人受理を開始します

新卒者の多くは地元での就職を希望していますが、企業からの求人の遅れから、せっかくの若い人材が地元を離れて就職しています。

企業を活性化させる若年労働力の確保のため、採用予定のあります企業は早期に採用計画をたてて、早めに求人申込みされますようお願いいたします。

安定所に求人の申込みをされなければ学校からの推薦を行うことができませんので必ず安定所に申込ください。

※　**お問い合わせ**
函館公共職業安定所　職業相談第2部門
（☎0138－26－0735）

◎水道週間　6月1日～7日　限りあるいのちの水を大切に！

町納税表彰式及び納税貯蓄組合長会議

平成9年度の納税表彰式及び納税貯蓄組合長会議が4月30日、消防署会議室で開催されました。

はじめに、本年度の優良納税組合の表彰式が行われ、豊受、金原中央、下トマンケシの納税組合が受賞されました。

平成8年度の納付状況は、76組合中48組合が100%完納し、全体で99・1%という成績を残しています。

この組合は、町税及び道民税など納期内完納の督促をはじめ口座振替の奨励、納税に対する意識の高揚を図るなど町財政の健全化に大きく貢献しています。

総会では、他に平成8年度の事業報告、決算の承認、平成9年度の事業計画と予算を決定しました。

役員の改選も行われ、会長に田中　繁さんをはじめ全員が再任されました。

お年寄りと家族の悩みごと、心配ごとは在宅介護支援センターへ

総合福祉施設としべつ内に在宅介護支援センターがオープンしました。支援センターでは、お年寄りのお世話で困っている方、自宅での生活に不自由を感じている方、退院が決まり自宅での生活に不安をお持ちの方などのさまざまな相談をお受けする相談窓口です。お電話や自宅に訪問して、その方に最適な福祉保健サービスのご紹介や申請など介護方法のアドバイスをいたします。また、総合福祉施設としべつ一階では便利な介護用品、福祉機器の展示も行っており、介護用品のご紹介やアドバイスをいたしております。

ご連絡いただければ婦人会、老人クラブなど各地域の集会に出向き、介護用品のご紹介、介護方法・福祉サービスについてのお話（実技も可能）もいたします。

支援センターでは町民のみなさんのより身近な相談役として、各地区の民生児童委員に相談協力員をお願いしています。ささいなことでも遠慮せずにご相談ください。

困ったことがあったら、まず支援センターへお気軽にお電話下さい。

☎2―2780

在宅介護支援センター相談協力員名簿

（4月末現在）

地区	担当相談協力員 氏名
美利河	森田誠子
花石	田中義雄
中里・住吉・上種川	中島弘一
種川宮前・駅前・中種川	山本敦子
奥種川・光台・下種川・下メップ高台	小岩高慶
上稲穂・下稲穂・金又	橋亨二
田代・上田代・南田代・豊受・南豊受	谷崎正
八束更生・宝田・初田・南原・宮の下	小原安夫
白石・八束中央・栄	木島和雄
金原・鈴金	水野英一
豊田・春日井	鈴木吾良
鈴岡・トマンケシ・神丘	幅口忠男
日進	小池重徳
東町・日の出町・高美町	栗山幸雄
八幡町・昭和町・本町	松橋泰子
旭町・御影	尾形哲夫
南町	欠員
末広町	欠員
大和町・商工団地	市原和子
南栄町・緑町	南川利美子
寒昇・曙町	小田島照枝

みんなの広場

私達の学校

金原小六年　本多睦美さん

私達の学校には、いろいろなものがあります。

まず、一つめにパークゴルフ場があります。前はバットでボールを打っていたんだけれど、去年のパークゴルフ大会では、クラブになりました。そして今年は、クラブが5本も入れました。この次の大会が楽しみです。

パークゴルフ大会では、参加したい人だけでやります。私も去年、参加したけど、全然だめでした。去年は、私の弟が優勝しました。

次に、バードテーブルがあります。そのバードテーブルを作ったのは、教頭先生と去年の野鳥クラブの人達です。私も鳥達を見ているうちに、かわいいと思うようになりました。教頭先生がぼうえんきょうなどを学校に持って来て、私達も、そのぼうえんきょうで、鳥を見ています。りんごや肉のあぶら身を食べているすがたは、とてもかわいいです。

次は、ハイタカという鳥のはくせいがあります。去年、わたりろうかの窓にぶつかって弱っていた鳥を、ほごしましたが、手あついかんごもむなしく死んでしまいました。教頭先生は死んだハイタカをはくせいにしてもらうため、教育委員会にお願いしました。できたはくせいは、学校の階だんの横の方においてあります。その、はくせいは、目がするどくとてもかっこいいです。

次は、ヤギのメメです。メメは私達が1年生の時、春～秋までの間だけ、ゆずってもらって飼っていましたが、どうしても冬の間も飼いたくて飼い主の水野さんに私達と先生達でたのんで冬の間も学校にいて一年間めんどうを見れるようになりました。でも、メメの世話は大変です。フンは、とてもくさいし冬場の水かえは大変です。でも、いっしょうけんめいがんばっています。

というようにいろいろな物やいろいろな変わった動物を飼っています。

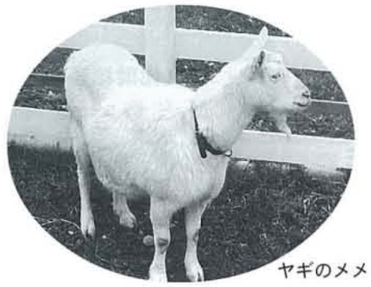

ヤギのメメ

わが家のアイドルでは3歳未満のお子さんを募集しています。

町内での情報などお寄せ下さい。

わが家のアイドル

▶兵藤　絢夕（けんた）ちゃん

（平成7年3月1日生まれ）

高美町　兵藤国春さんまゆみさんの長男

【親から】

わが家の解体屋です。ヨロシク。

◀清水佑希子（ゆきこ）ちゃん

（平成6年12月15日生まれ）

高美町　清水健一さん、裕子さんの3女

【親から】

歌が大好き、毎日意味不明の歌を口ずさんでいます。

元気いっぱい、素直な女の子に育ってほしいです。

俳句

誰も居ぬ栖点しぬ花疲れ　今村由井子

たんぽぽや婆は人形に添寝して　杉本あい

歩き初むおぼつかなさに風光る　戸澤慶秋

地下足袋の鞐光るや芽木の風　斉藤みち

貝揚げる四月の汗を腕で拭き　阪井みえ

春の風邪見舞ふ電話に起されぬ　芳賀あきえ

日溜りや新居の庭のクロッカス　佐藤朝子

利別俳句会

社会教育だより

第247号

（重点目標）

い つでも、どこでも、誰でもが、
ま ちの歴史や自然・文化を大切にし
か ぞくや学校、地域社会のきずなを深め
ね ッ熱意をもって、自ら楽しく健やかに学び合いましょう。

問い合わせは、二―三四八八

文化・芸術をもっと身近で

教育委員会と文化協会では一年を通じて町の身近な場所を会場に『ふるさと移動美術館～タウン・ミュージアム』を、地域において『文化協会移動展・芸能発表』を実施しようと準備を進めています。

『タウン・ミュージアム』は、市街地を中心とした事業所（テーオー、銀行、Aコープ、郵便局、としべつ、あったからんど、クアプラザピリカ）などの協力で提供いただいたスペースを利用し、絵画や書道、写真など文化団体や愛好者の作品展示を行います。また、合わせて社会教育事業やイベント、町づくり情報提供コーナーも設置予定です。

昨年の移動展から（中里会場）

『移動展・芸能発表』は、地域の学校で行われる学習発表会の場を借りて、作品展示や芸能発表を行い、親子や家族で楽しんでもらおうと計画しています。

これまで例年11月に開催の総合文化祭が町民手づくりの発表鑑賞の機会となっていましたが「年1回の発表だけではもったいない」「日常的に目に触れられないか」などの声もあり、関係団体・事業所・地域・学校が共に手を取り合い実施することになったものです。生涯学習社会に向けそれぞれが持つ機能を有機的に結びつけていくことが必要ではないでしょうか。

ふるさとモノ語り

（文化財探訪11）

木　矢（きや）

現在ではチェーンソーを用いて短時間でできる木を切る作業も昔はすべて人力で行っていました。斧（おの）や鋸（のこぎり）と並んで伐木に欠かすことのできない道具が木矢です。

立ち木を切り倒すには、倒す方向に伐木用斧で受け口を切り、その反対方向から鋸で挽（ひ）いて倒しますが、鋸の切り込みが進むにしたがって切り口が締まり、押し引きがきつくなります。木矢は鋸の後方から打ち込まれ、締まりをゆるめて鋸の通りを良くするとともに、受け口方向に確実に倒すためのものです。木矢を使用しないと、倒れる方向が一定せず、極めて危険でした。写真は種川の阿部精助（故人）さんからの寄贈品で、国鉄瀬棚線の開通とともに盛んになった林業を今に伝える品です。参考図書：北海道の民具（北海道新聞社発行）

木矢の長さは約30センチです

わたしの生涯学習

今月は、今金郵便局に勤務している水野信義さんを紹介します。

水野さんは生まれも育ちも今金で、若い時から野球、羽球、アルペンスキー、歩くスキー、陸上と、数えきれないほどのスポーツを愛し、特にマラソンは、北海道マラソンを始め、道内の名だたる大会に毎年のように出場。今年58歳を迎える生涯現役がモットーの万年青年です。

「スポーツが好きだから、いつまでも自ら実践し自分に挑戦したい。自分が実践することで仲間との交流が深まり励みになれば。また、スポーツの後の飲みニュニケーションも仲間づくりには欠かせません」と笑顔で話してくれた水野さん。間もなく、短パン、ランニングスタイルでトレーニングする雄姿が見られるはずです。

このように、積極的に自分に合ったスポーツやレクリエーションを生涯続けることが豊かな人生につながるのではないでしょうか。

毎月第一月曜に自ら研修　スポーツ指導委員会

体育、スポーツの実技指導や組織育成を通じて、大衆化や生活化を図るため、教育委員会では30名のスポーツ指導員を委嘱しています。

4月14日開かれた指導員会議で今年度の活動方針を協議しましたが、社会教育中期計画の2年次目として、昨年度の評価と課題を踏まえ、地域性に重点を置きニュースポーツや軽スポーツの普及を図ることを柱に活動することにしました。

このためには、指導員自らが研修し指導に当たらなければと、5月から毎月第一月曜日に実技講習会を実施することになり、1回目として5月12日に総合体育館で15名が参加し、ビーチバレーを通して初心者への指導法など研修し合いました。

ビーチバレーは、少ない人数でも手軽にできるスポーツとして親しまれていますが、必ずしも全町的な広がりになっていないため、参加者一同一丸となって真剣に取組み、ここちよい汗を流していました。

今後も、ニュースポーツのインディアカやミニテニス、チャレンジザゲームなどの講習を予定しています。一般の町民の方々の参加も歓迎していますのでお気軽にどうぞ。

これらの成果を、地域への巡回指導や派遣スポーツに生かしたい考えです。スポーツやレクリエーションを通じて地域のコミュニケーションの輪が広がることを期待しています。

去る5月12日総体で行われたビーチバレー

《平成9年度の各種委員を選出》

◇今金町視聴覚ライブラリー協議会委員

委嘱期間、2年、平成9年4月1日～11年3月31日

住所	氏名	所属
南町	田口慎一	中里小教諭
中里	馬場雅	今金〃
金原	柴草良司	金原小教頭
神丘	中野寛次	神丘小校長
東町	阿部則子	種川小教諭
中里	馬場智子	花石〃
寒昇	福岡学	今金中教諭

◎以下、委員の異動に伴う欠員補充

◇今金町青少年健全育成推進委員会委員

委嘱期間、1年、平成9年4月1日～10年3月31日

住所	氏名	所属
種川	黒須隆之	種川小PTA会長
旭町	小川宏	今金小〃
金原	下田屋訓男	金原小〃
本町	大谷長晧	民生児童委員
緑町	高橋由紀子	幼教研会長

◇今金町体育指導委員会委員

委嘱期間、1年、平成9年4月1日～10年3月31日

住所	氏名	所属
寒昇	塩崎弘明	今金中教諭

◇今金町スポーツ指導員

委嘱期間、1年、平成9年4月1日～10年3月31日

住所	氏名	所属
寒昇	内田義文	今金高等養護教諭
豊田	西村信弥	〃〃
寒昇	軽部孝	今金中教諭

町内の動植物、ビデオに

町視聴覚ライブラリー協議会では「今金町の生き物の様子」と題した40分もののビデオを作成しました。町内で見られる動植物や自然が季節ごとに収録されており、小学生向けの理科副教材として活用されます。

町内の小・中学校に配布するほか、町民センター図書室にも置かれますので、一般町民の方もぜひご覧下さい。

社教関係行事等の日程

〈6月〉

8日(日)　第二回地域研究セミナー（森の自然史と生態系）
15日(日)　近隣町中学生交流野球大会　9：00今中G
〃　健民G
18日(水)　体協杯ゲートボール大会　9：00高美G
22日(日)　芸術鑑賞バスツアー　7：00発、札幌市
24日(火)　高齢者スポーツ大会　9：00　高美G
27日(金)　小学校陸上競技大会　9：00　今小グランド
29日(日)　第三回地域研究セミナー（砂金をとろう）
30日(月)　パフファミリーコンサート（小学生の部）　今金小学校

〈7月〉

1日(火)　パフファミリーコンサート（中学生の部）　今金中学校
5～6日　今小優遊友イング　ネイパル森（森町）
6日(日)　女性水泳教室　10：00　クアプラザ
〃　水泳指導者講習会　10：00　クアプラザ
〃　カニカン岳山開き

いじめなどの相談電話は、２－３５５０番です。（不在の時や夜間は留守番電話になります）

水難事故に注意！

毎年、この時期になると、農業用水路での幼児や小学生などの悲惨な事故が発生します。

農作業も始まり、かんがい用水や雨などで大量に水が流れ込み、雨量も増し、水流も早く大変危険です。

子供達が好奇心から、万一用水路などへ落ちた場合、死亡事故につながりかねません。

このような痛ましい事故を未然に防止するためにも、日頃から家庭、学校、保育所など用水路などの付近では、絶対に遊ばないよう呼びかけ、注意しあい、事故防止を地域ぐるみで進めましょう。

《耕地開発課》

「特設人権心配ごと相談所」の開設

相談は、人権擁護委員と法務局職員であたり、児童・生徒のいじめ、体罰、家庭内のいざこざ、借地借家、不動産、登記、相隣関係、身近な法律問題や人権問題等の心配ごと相談所が開設されます。

相談は無料ですのでお気軽にご利用ください。

○日　時　6月19日(木)
　午前10時から午後3時まで
○会　場　町民センター2F
○担当者
　地元人権擁護委員
　法務局職員
※　相談内容については、一切秘密が守られます。

《函館法務局》

税務職員の募集

札幌国税局では、税務職員を募集しています。

人事院が実施する国家公務員採用Ⅲ種試験（税務）の概要は次のとおりです。

記

○受験資格
　昭和52年4月2日～昭和55年4月1日までに生まれた方
○受験受付期間
　6月25日～7月2日まで
○受験申込先
　人事院北海道事務局
　〒060
　札幌市中央区大通西12丁目
　札幌第三合同庁舎
○第1次試験
　9月7日
　（教養、適性、作文試験）
○第1次試験合格者発表
　10月13日
○第2次試験
　10月16日～10月23日までの指定する一日
※　お問い合わせ
・札幌国税局
　人事第2課試験研修係
☎011－231－5011
・八雲税務署総務課
☎01376－3－2148

「はかり」の定期検査を忘れずに受けましょう

商店、工場、学校、病院などで、取引または証明上の計量に使用しているはかり、分銅、おもりは、計量法に基づき、2年に1回知事が行う「定期検査」を受け合格したものでなければ使用できません。平成9年は、今金町の検査の年です。

該当する商店等は、必ず検査を受け正しいはかりを使用しましょう。

検査日程は、次のとおりです。

◎検査月日
　7月2日～7月3日
◎検査場所　役場裏車庫
※　お問い合わせ
　商工観光課
　☎2－0111

忘れてはいませんか

◎固定資産税（納期6月2日）
◎軽自動車税（納期6月2日）
豊かで住みよいまちづくり
◆タバコは町内の小売店で

社会福祉協議会だより

9・5・10

※光の里学園、豊寿園、社会福祉協議会への多額のご寄付、ご厚意ありがとうございました。

（敬称略）

《札幌市》
金澤松子
池田克彦
片岡洋三
《函館市》
松田ミヨ
岸波金弥
浜西信義
《七飯町》
丸山恵三
《知内町》
五十嵐史郎
《上ノ国町》
大谷松三郎
《北檜山町》
桧山北高家庭クラブ
青沼水産
東ハイヤー
《今金町》
金原老人クラブ
本塚栄作
本田清勝
大松春男
工藤兼雄
小田島ト二ミ
渡辺二郎
鈴木忠
上野邦治
大倉行雄

健診を受けて明るい健康づくり

6月みんなの健康

（保健福祉課保健福祉係・国保係）

項目	対象者	実施日	時間	対象地区	実施会場	備考
一般住民関係						
一般相談	全住民	9日（月）	10：00～11：45	全地区	総合福祉施設内保健センター	健康相談（血圧測定・尿検査）
一般相談	全住民	16日（月）	10：00～11：45	〃	〃	〃
一般相談	全住民	23日（月）	10：00～11：45	〃	〃	〃
一般相談	全住民	30日（月）	10：00～11：45	〃	〃	〃
無医地区巡回診療（耳鼻科）	全住民	10日（火）	受付時間 14：20～14：50	〃	〃	八雲総合病院耳鼻科医師診察（有料）
乳幼児関係						
乳児相談	生後3、6、9ヵ月児	12日（木）	受付時間 9：00～9：15	全地区	総合福祉施設内保健センター	身体計測・健康相談
3歳児健診	生後3歳1、2、3ヵ月児	5日（木）	受付時間 12：40～13：00	〃	〃	尿検査・身体計測・健康、栄養、歯科相談・医師診察・歯科診察
股関節脱臼健診	生後4ヵ月児	10日（火）	実施時間 13：00～14：00	〃	今金保健所	股関節X線撮影
乳児健診	生後4、7、10、12ヵ月児	19日（木）	受付時間 12：40～13：00	〃	総合福祉施設内保健センター	身体計測・医師診察・歯科相談・栄養相談・健康相談
すくすく子育てダイヤル	就学前までの幼児のいる保護者	11日（水）	9：00～12：00	〃	2－2780	電話による心配事相談
離乳食講習会	生後4～11ヵ月児	12日（木）	10：00～12：00	〃	総合福祉施設内保健センター	栄養士による講義と調理実習
妊産婦関係						
妊婦健診	妊婦の方	20日（金）	受付時間 13：00～13：30	全地区	総合福祉施設内保健センター	尿検査・歯科相談・健康相談・医師診察（有料）

お知らせ
☆《歯科検診：フッ素塗布》（1歳～就学前のお子さん）6月16日（月）・17日（火）総合福祉施設内保健センター
　詳しい時間帯については回覧をご覧ください。
☆《母親学級》対象者には個別に通知致します。

丈夫な歯をつくるために
～子供の歯～

『乳歯はどうせ生え変わるから。』『子供が自分で磨くからもう任せてある。』というお父さん・お母さん、けっこう多いのではないでしょうか。

まず、乳歯ですが単に生え変わって行くだけではありません。二歳過ぎ頃に二十本生えそろいますがこの時期にしっかり噛む事はあごの骨や筋肉の正常な発達を促し、大変重要です。又乳歯の下では既に永久歯が準備を始めており、乳歯が虫歯だと準備がスムーズに行かず、質の弱い永久歯になってしまいます。又歯並びにも影響します。『どうせ生え変わる乳歯』とは実は大変重要な役割があるのです。

では歯の手入れはいつから始めればよいのでしょうか。初めて歯が生えるのは八ヵ月頃、下の前歯に二本のかわいい歯が生えて来ますが、この頃からもうお手入れは始めてよいのです。方法としては、ガーゼで歯をつまむように優しく拭いてあげます。これは歯をきれいにする事の他に、自分以外の人の手が口の中に入る事に慣れるという大切な練習です。仕上げ磨きの云わば準備なのです。歯ブラシを使うのは一歳過ぎる頃でよいでしょう。三～四歳になればお子さんは自分で磨くようになりますがまだまだテクニックは未熟です。保護者の方がきっちりと磨いてあげましょう。

もう一つ歯にとって大切なのが『糖分』です。普段与えているおやつはいかがですか。ジュース類や体によいと思って与えているスポーツドリンクに糖分が多く含まれているのは以外に知られていないのではないでしょうか。糖分もだらだら食べない、糖分の多いもの同士組み合わせない、など、出来るところから始めてみませんか。

きれいな歯と歯磨きの習慣は、保護者の方からプレゼントしなくてはなりません。今金町では年に二回、フッ素塗布事業を行っており、今年も六月に予定しています。ぜひ利用してください。

休日当番医

6月8日	富田医院	(今金)	☎2－0324
15日	今金町国保病院	(今金)	☎2－0221
22日	道南ロイヤル病院	(北檜山)	☎4－5011
29日	岩間医院	(今金)	☎2－0057

住民の動態

4月末現在

		前月対比
人口	7,324人	(89)
男	3,537人	(57)
女	3,787人	(32)
世帯数	2,646世帯	(76)

◇おたんじょうおめでとう

吉野	愛(まな)ちゃん	4月13日	(保護者 誠)本町
佐渡	衣織(いおり)ちゃん	4月20日	(保護者 一宏)南栄町
鈴木	美乃(よしの)ちゃん	4月24日	(保護者 志宏)高美町
稲場	舞(まい)ちゃん	4月26日	(保護者 尚孝)大和町
山崎	晃平(こうへい)ちゃん	5月5日	(保護者 賢司)日の出町
岡本	拓馬(たくま)ちゃん	5月8日	(保護者 光司)南町

◇いつまでもおしあわせに

4/24 谷 馨一郎さん(高美町)＝田村 春子さん(瀬棚市)
5/3 小池 泰徳さん(日 進)＝渡邊登貴子さん(瀬棚町)
5/9 佐藤 和志さん(高美町)＝遠藤 芳さん(本町)

◆おくやみもうしあげます

伊藤 テルさん	4月25日	82歳	(南町)
中島 半六さん	5月1日	68歳	(大和町)
南川 ミヨさん	5月3日	83歳	(中豊田)
加藤 タニさん	5月4日	85歳	(トマンケシ)
渡部ミツエさん	5月16日	87歳	(豊寿園)

5月17日受付分まで

※ おたんじょうおめでとうに記載した木島亮輔ちゃんの保護者欄で正尚さんは隆行さんの誤りでした。訂正しておわびいたします。

山火事注意 十分気をつけて

林野火災予防の強化期間を前に5月9日、営林署、森林組合、町、関係機関が町内一円をパレードし、火災予防を訴えていました。

これからの魚釣りや山菜採りなどで入山されるときは、たばこの投げ捨てやたき火は絶対しないで下さい。

外国人の不法滞在・不法就労の防止のお願い

ここ数年、我が国と周辺諸国との経済格差などが要因となり、就労などを目的とした外国人が数多く入国し、その多くが不法残留者となっております。警察では関係機関と連携し、

◆不法滞在外国人による。殺人や強盗等凶悪事件の防止

◆来日外国人が事件事故の被害者にならないようにする防犯保護活動

◆外国人の適性雇用に向けた、雇用主への働きかけなどを進めていますので、皆さんのご理解とご協力をお願いいたします。

◆沿岸や港付近で不審な船や車両

◆不審な外国人の居住や稼働などを見たり、聞いたりした時は警察に連絡してください。

◎北檜山警察署
☎01378－4－6110

オオシュブンナイの滝のシュブンナイ線は通行止めです

オオシュブンナイの滝への林道が、落石の危険から通行止めとなっています。復旧のめどが立っていません。

ご協力をお願いします。

国道で見つけたチューリップ畑

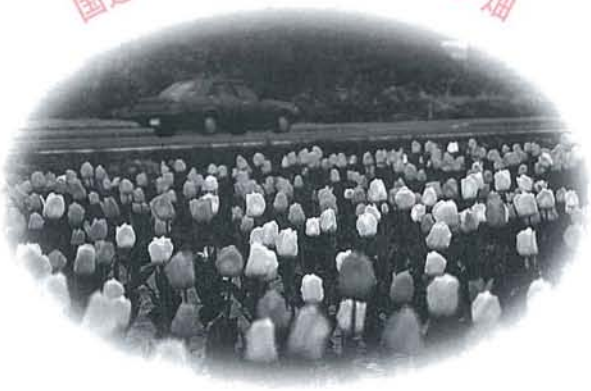

発行／北海道今金町役場 Tel②0111番 編集／企画調整課広報広聴係