広報

いまがわ

タネとばし（若衆会七夕まつり）

1998（平成10年）
8月号
No.475

今金町民憲章

◎民主主義に徹し生活を合理化して近代的な町にいたしましょう。
◎健康で勤労にはげむ明るい町にいたしましょう。
◎技能をみがき産業の開発に努め、豊かな町にいたしましょう。
◎教育をたかめ楽しく生活できる平和な町にいたしましょう。

制定　昭和42年10月１日

ニュージーランドから

高校生日本文化を体験

平成10年度の町国際国内交流事業では、6月25日から7月7日までニュージーランド・クライストチャーチ市のバーンサイド高校の生徒、先生17人の受け入れ事業を行い、家庭や地域の人たちと交流し、友好を深めていました。

今回、来町した生徒など17人は25日に来道し、翌日に道庁へ表敬訪問、夕刻にはホームステイ先のホストファミリーとの対面式を行いました。

滞在期間中は、児童、生徒の交流や日本文化体験など本町で様々な体験が行われ、サヨナラパーティーでは、一人ひとりが本町の感想や楽しかった思い出を日本語で述べていました。

また、8月1日から11日まで本町の中学生がバーンサイド高校を訪問し交流を図ってきます。

日本文化を体験

学校交流

日ごろの運動不足を

痛感!!

（栄町大健斗）

第43回町民体育祭が町体育協会、自治会町内会連合会の共催で7月19日、初参加の光の里学園など22チームが参加し、今金小学校グラウンドで新企画を合わせ10種目の競技が行われました。

今年は、体育協会が公募した中から、中里体育振興会の「魔法のジュウタン」（2枚のじゅうたんの上に両足を乗せ移動する競技）と「オヤジの海」（樽に巻いたヒモを女性がとき、男性が巻いてリレーする競技）の種目も加わり、選手たちは声援を受け熱戦を繰り広げていました。

▶新種目　オヤジの海

◀新種目　魔法のジュータン

町民体育祭結果

優勝	神丘	
準優勝	八束	
3位	栄町	
4位	大和北	
5位	南町	
6位	金原	
7位	寒昇	
8位	大和南	
9位	御影	
10位	中里	
10位	本町	
12位	豊田	
13位	末広町	
14位	農村	
15位	高美町	
16位	東町	
17位	日の出町	
18位	南栄町	
19位	曙町	
20位	商工団地	
21位	光の里学園	
22位	昭和町	

河川愛護活動が認められ 後志利別川清流保護の会

北海道などが主催となって6月の環境月間に合わせ21日、札幌市で開催された「環境月間記念フォーラム」で環境保全活動の推進を図ったとして「後志利別川清流保護の会」（田中一夫会長）に北海道知事から感謝状が送られました。

清流保護の会は、昭和63年に後志利別川が「日本一」になったのを機に設立され、清流まつり、河川清掃などや清流の調査、地域住民への啓蒙を図り、利別川の美しさを次世代に残そうとした各種の活動が認められ今回の受賞となりました。

税金をもっと 知ってもらおう

今金町租税教育推進懇話会の設立総会が7月9日、役場会議室で教育関係者、税協力関係者などが出席し開催されました。

この会は、教育関係者など税関係団体が協力しあって、これからの社会を担う、児童、生徒や保護者の方々に税金について理解と関心を高めてもらおうと行われたものです。

総会では、町納税貯蓄組合連合会長の田中繁さんが会長に選任され、平成10年度の事業計画が決められました。

ジャンボ風車 よってこい祭り

飲んで食べて大満足

今金町観光協会（水野進会長）主催で7月18日、今金町産業まつりジャンボ風車よってこい祭りがデ・モーレン前広場で盛大に行われました。

7月河川愛護月間

河川の美化や河川を大切にする考え方に対する理解と関心の輪を広げようと実施されています。

町民一人ひとりが協力しあいちょっとした気遣いで利別川が守られます。

爽快に パークゴルフ大会

函館開発建設部主催で7月5日、オアシスパークゴルフコースで河川愛護パークゴルフ大会が開かれました。

この日、檜山北部3町から120人が集まり小学生からシニアまで、日ごろの練習の成果を競い合いました。

優勝された方は、一般の部で工藤　肇さん（57打）、女性の部で鈴木昇子さん（64打）、シニアの部で諸戸義昭さん（58打）、子供の部で小西真央ちゃんが栄冠を手にしました。

後志利別川畔を きれいに

利別川清流保護の会の呼びかけで7月4日、町衛生委員、ライオンズクラブ員、工事関係者、各種団体など約130人が健民グランドに集まり、河川のゴミ拾いや水質調査を実施しました。

この日、今金樋門から住吉頭首工まで各班ごとにゴミを拾い終了後、利別川より採取した水質検査が行われ、市街地のサンプル検査では、生活排水による汚れが目立ちました。

川の日フェスティバル

今金河川事業所と清流保護の会が共催して7月18日、町民センターを会場に「川の日フェスティバル」が開かれました。

この日、八雲在住のカメラマン稗田一俊さんの講演会や空き缶を使っての打楽器作りやキキリキ&斉藤不二男さんとの打楽器コンサートなどが行われ訪れた人を楽しませました。

新たに寒昇地区を分譲

町が大和団地に続き、寒昇地区に造成工事を進めてきた宅地を次のとおり分譲することになりました。

分譲地希望の方は、期日までに申し込みください。

記

◆今金町字今金459番205から同244（今金高等養護学校向）

◆区画数及び面積

最小243・94㎡（73坪）最大350・27㎡（105坪）35区画

◆価格　一平方㍍当たり8、000円～9、000円（坪当たり26、400円～29、700円）

◆売り払い条件

・住宅及び住宅兼店舗用の敷地であること。

・購入後5年以内に建物を建築すること。

・土地代金は契約時に1割、残額は3ヵ月以内に全額納入すること。

などのほか売り払いの各条件があります。

◆申し込み期限

平成10年8月20日

※お問い合わせ

総務課管財係

☎2－0111

愛犬家の皆さんへ

迷惑しています。

犬のフン

散歩するときは必ず、ビニール袋などを持ち歩き、フンの始末をしましょう。

フンの後始末は、飼い主のつとめです。

犯罪や非行を繰り返さないために

― 瀬棚区保護司会 ―

檜山北部4町で構成されている瀬棚区保護司会では、7月1日、役場前で法務大臣からのメッセージを佐々木秀雄会長（瀬棚町）が朗読し、村本町長に運動の協力を要請しました。

この運動は、犯罪や非行の防止と罪を犯した人や非行に陥った少年が二度と過ちを繰り返さないよう、地域社会の理解と協力を深め、それぞれの立場において力を合わせ、犯罪や非行のない明るい社会を築こうとするものです。

看護婦の体験学習を

― 今金中学校 ―

今金国保病院（鈴木三章院長）では6月26日、今金中学生6人が看護婦の体験実習を行いました。

生徒たちは、白衣や帽子などを身につけ婦長などより指導を受けながら3人一組で患者さんの洗髪を見学したり、実際に身体を拭くなど患者さんと接し看護の大変さを経験しました。

参加した生徒たちは、将来の職業は看護婦を希望しており、貴重な一日となったことと思います。

町内を花でいっぱいに

― 檜山北高等学校 ―

6月16日、檜山北高等学校の農業・生活科の生徒たち32人が、道々八雲今金線の今金橋から市街地までの600メートルに実習で育てた花の苗を植えました。

今回植えられた9千本の苗は、マリーゴールド、サルビア、アゲラータムの3種類で赤やオレンジ、白などの花を咲かせます。

また、町内自治会などにも花が配られ、道路や学校など町内全体に2万本が植えられました。

いつまでもお達者で

― 今金婦人会 ―

今金婦人会（狭間リカ会長）では6月26日、市街地と周辺の高齢者を招き今金地区の敬老会を町民センターで200人あまりが出席して開かれました。

婦人会では、「敬老の日」に先駆け、高齢者の方々に楽しい時間を過ごしてもらおうと毎年実施しているもので、余興では、幼稚園の美人ママさんのダンス、園児のお遊戯、カラオケ、日本舞踊などが披露され、暖かい拍手を送っていました。

「'98地域防災シンポジウム」開催のお知らせ：9月3日 午後1時～ 江差町文化会館大ホール

安全面に気をつけ、快適な入浴を楽しみましょう。

在宅介護支援センターでは、自宅での入浴が大変であるという相談を多く受けています。高齢の方や片麻痺の方にとって、またぐ、しゃがむ、立ち上がる、という動作が大変になります。これらの方でも、部分的な用具の導入によって、スムーズに入浴することができます。

バスボード

浴槽の縁に固定します。腰を掛けたままで浴槽に出入りでき、体重移動が楽になります。

シャワー椅子

椅子に座ったままシャワーを浴びられます。水に濡れてもよい素材でできています。また、浴槽の縁と同じ高さに座ったまま浴槽の出入りもできます。

バスグリップ

浴槽の縁に取り付ける手すりです。浴槽への出入りが安全にスムーズにでき、浴槽の中でのバランスも保ってくれます。

浴室を改造する

浴槽の出入りは段差が問題になります。手すりをつけて段差乗り越えを容易にします。また、すのこなどを置き、平面にするなどの方法があります。

入浴する時の注意

お年寄りや病気のある人にとって、入浴はかなりの体力を消耗します。入浴前には、顔色や体温、脈拍などをチェックし入浴していい状態かどうか確認することが大切です。

おおむね65歳以上の要介護老人や下肢又は体幹機能障害者で入浴に介助を必要とする方については「入浴補助用具」として、バスボード、シャワー椅子、バスグリップなどの給付を受けられる制度があります。また「総合福祉施設としべつ」ではいろいろな入浴補助用具を展示していますので、ぜひ一度ご覧下さい。制度の相談もお気軽にどうぞ。

在宅介護支援センター

国の教育ローンのお知らせ

高校や大学、専門学校、各種学校などへ進学するための諸費用や、在学中の授業料、下宿代など、教育に必要な資金を融資する公的制度として、低利な「国の教育ローン」がお役に立ちます。（海外の学校への留学資金も可）

記

◇融資額　学生・生徒1人につき200万円以内

◇利率　年2・5％（固定金利）

◇返済期間　8年以内

◇据置期間　在学期間以内で元金の据置ができます。（返済期間に含まれます。）

◇保証　㈶教育資金融資保証基金または、保証人（1名以上）

◇返済方法　毎月元利均等返済、ボーナス月増額返済など

※お問い合わせ

国民金融公庫

函館支店教育ローン係

☎0138－23－8291

入国警備官の募集のお知らせ

札幌入国管理局では、入国警備官を募集しています。

記

○受付期間

8月17日～8月31日まで

○受験資格

昭和50年4月2日～昭和56年4月1日までに生まれた方

○試験日

・第1次試験　9月27日

・第2次試験　9月28日

※受験申込用紙請求先及びお問い合わせ

人事院北海道事務局

〒060－0042

札幌市中央区大通西12丁目

☎011－241－1248

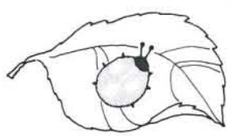

※労働問題でお困りの方へ　労働相談（フリーダイヤル 0120－81－6105）

コリドール交流ネットワーク構想推進協議会情報コーナー

特集 わがまち自慢

北檜山町

ナイスショット！
あなたもパークゴルフで
爽快な汗を

わがまち自慢数々あれど、この季節お薦めなのが『北檜山パークゴルフ場』です。

道内最大級の敷地を誇り、30メートルのショートホールから109メートルのロングホールまで変化に富んだ18ホール（パー72）があなたを絶対満足させてくれます。ご家族や気の合う仲間、そしてラブラブのカップルで、ぜひ一度、北檜山パークゴルフ場へお越しください。

■問い合わせ先　北檜山町役場商工観光課（☎01378―4―5111）

瀬棚町

暮らしを見つめ
暮らしを創るまち
せたな

海・山・清流に恵まれた自然環境を活かし、今、新たな発想でまちづくりが進められている。今年度から実施されている「第4次瀬棚町総合計画」のテーマは「暮らしを見つめ　暮らしを創るまち」。食・住・医療・保健・福祉・生涯学習など、住民主体のまちづくりを目指す。産業の基幹をなすのは「食」。海と大地をひとつの流れとしてとらえ、クリーンで生命力あふれる農水産物の生産に挑戦している。

今金町

クアプラザピリカ

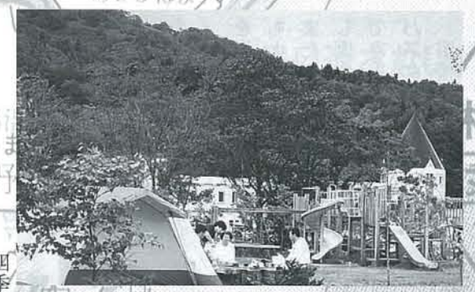

四季をとおして遊べる自然豊かなアウトドアステージ、ピリカに行こう！

敷地内に設置されキャンプ場は、清潔なトイレはもちろん野外調理施設など整っています。また、隣には18ホールのパークゴルフ場も。

このほかにセンターハウスに隣接するピリカ温泉浴場や温水プールなど家族、仲間同志でお気軽に楽しめます。

※お問い合わせ
クアプラザピリカ
☎01378―3―7111

長万部町

可憐な四季の色を
長万部公園で
楽しみませんか

長万部公園は、今まさに深緑の季節。庭園やレクリエーション施設、テニスコート、バンガロー、炊事場が完備され、自然にじっくり親しむ場所として、ファミリーキャンパーでにぎわっています。

また、隣接している森（とみのの森）には、足に優しい木製チップが敷きつめられた遊歩道があり、のぞみの森からは、内浦湾のすばらしい眺望が楽しめます。

【公園管理棟】
（☎01377―2―5854）

八雲町

八雲町乳牛育成牧場

八雲町乳牛育成牧場は、総面積約270haの丘陵地帯にあり、市街地より7kmの、5月から10月まで、町内の農家から預託された牛を放牧しています。

この牧場には展望施設もあり、東に駒ヶ岳、西に遊楽部岳、北には八雲市街地と内浦湾の海岸線、さらに羊蹄山や白鳥大橋など360度の大パノラマが楽しめます。

のんびりと草を食む牛とダイナミックな風景で気分は爽快。ドライブがてら、ぜひお立ち寄りください。

6月末日現在

町名	人口	世帯数
八雲町	18,064人	7,045世帯
長万部町	8,106人	3,566世帯
熊石町	4,006人	1,605世帯
大成町	2,864人	1,207世帯
瀬棚町	2,821人	1,101世帯
北檜山町	6,579人	2,459世帯
今金町	7,219人	2,668世帯

大成町

『湯とぴあ臼別』

古くから「ランプの湯の宿」として、地元湯治客や観光客などに親しまれてきた「臼別温泉」が、建物の老朽化などを理由に解体閉鎖平成7年10月、再生『湯とぴあ臼別』として装いも新たに変身。

深い山々に囲まれ臼別渓谷にあるこの温泉は、夏の緑はもちろん、秋の紅葉の美しさも楽しめる「湯の里」として評判です。入浴料については無料、お心のある方には清掃協力金として百円頂いております。

熊石町

ひらたない温泉
あわびの湯
あわびがテーマの
日帰り温泉

地域資源のあわびを活かした『あわびの里熊石町』のテーマ館的施設で、ロビー壁面にあわびの生息する海底をイメージした造形が設置され、浴室はあわびの形をしたジャグジー風呂、サウナ、露天風呂、壁面にあわびの海中写真が飾られている。古の漁家を再現した囲炉裏のある休憩室では新鮮な寿司も楽しめる。

☆営業時間
午前9時～午後9時
☆入浴料
大人450円・小人200円

コリドール交流ネットワーク構想
※地理的条件を生かし各町が協力しあい、一体となって魅力ある地域づくりをしていこうとするものです

みんなの広場

ぼくたちの学級

神丘小六年　坂井謙吾君

ぼくたちの学級はふざけた学級。でも女子は、まじめで男子はうるさい。そして先生は、じょうだんが多い。でもまじめな時はまじめだ。

ぼくの友人の伊藤祐太君は、すごい量の食べ物を食べるそうだ。でも食べる早さは、木谷和博君のほうが上。木谷和博君は、ぼくより一つ下の年でいまは10歳、伊藤祐太君はぼくと同じ11歳だ。

木谷和博君と同じ年の矢野辰徳君は、やせていてジョークが多くて楽しい人。

ぼくと同じ年の井口香さんはまじめで三つあみでいっつもジーンズを多くはいてくる。

中野愛さんもまじめでジーンズを多くはいてくる。

先生は、みんながなやんでいるとおもしろいアドバイスなどをいっぱいしてくれる。これでみんなの紹介はおしまい。

ぼくたちの学級はふざけたりうるさい時もいっぱいいっぱいあるけれど、ぼくは、まじめな学級であまり静かすぎないでけじめのついた学級がいいな～と思ったら、そのぎゃくになってしまった。でも、これからはけじめのついた学級にしていきたい。でも、ぜったいむりだと思う。でも、ぼくは、あたまもいいし、まじめだし、ぼくはほかの男子よりかなりまじめで女子よりもまじめで、休み時とはゆえ勉強をしている。でも、女子はいつも休み時は遊んでいる。でもほんとうは、ぎゃくでぜんぜんぼくはまじめじゃない。

ぼくは、裕太君は友人とはゆえ、けんかもしょっちゅうします。裕太君とだれかがけんかしているとぼくもしょっちゅうまきこまれます。ぼくたちは、けんかもするしふざけたりもするけれどにぎやかでいいとぼくは思う。だけどぼくは、しかられるのはいやです。最近けんかの事でしかられるのがすごく多くなってきました。ぼくは、けんかなんかしなければよかったなあと思う日もけっこうあります。でも、いつかはそれもなおってまじめな学級になってほしいなと思っています。

万が一のために　消防団演習

檜山広域行政組合今金町消防団（青木　隆団長）では、6月28日、消防団員の士気を高めるために総合体育館と消防庁舎前で総合演習を実施しました。

この演習は、火災など緊急出動に伴い危険が付きまとうため各団員の意識の高揚を図りながら、消防団員として災害出勤の要請に機敏に対応できるように、小隊訓練、ポンプ車操作、放水訓練などが出席者の見守るなかきびきびした動きで、日頃の訓練の成果を披露していました。

訓練終了後、町民センターに会場を移し、河村前団長へ町消防後援会（高島秀夫会長）より感謝状の伝達や表彰状の伝達、訓練の講評が行われました。

◎表彰状の伝達

◆消防庁長官表彰

・永年勤続功労章

第3分団班長　矢内　孝仁

◆日本消防協会長表彰

・特別表彰（50年以上の功績）

前団長　河村　昭夫

・勤続章

第1分団部長　野宮　信春

※青木隆さんは、河村昭夫さんの勇退に伴い平成10年6月1日をもって団長に就任しました。

6月号で紹介しました俳句で誤りでした。訂正しお詫びします。

つばくらや店閉づ街の古りにけり　今村由井子

葬儀屋の手順違はずリラ熾る　杉本あい

私達の学級

神丘小六年　井口　香さん

私達の学級は、楽しくて、明るい学級です。6人中男子が4人で、女子が2人しかいないので女子は、ちょっとさびしいです。男子と女子をあわせても6人しかいないので、できる遊びも、あまりありません。最近は、古いけど、5・6年生の教室にワープロが入ったのでみんなそれで、遊んでいます。最初は、捨てるはずだったワープロを拾ってきました。だけど、5・6年生の教室にもう一つワープロが入ってきました。だから、今、5・6年生の教室には、ワープロが二つあります。みんな、楽しく遊んでいます。

勉強も、楽しく勉強しています。たまにふざけることもあるけれど、みんながん張って、勉強しています。たんにんの田中先生も、おもしろい人です。先生は、たまにギャグをいったりして、みんなを笑わせてくれます。

5・6年生の学級通信の名前は、『ひろば』です。『ひろば』には、子ども用と大人用があります。この学級通信は、田中先生が考えたものだけど、私は、すごく気にいっています。行事予定や、田中先生の考えた文章、『おなかがグー』というコーナーがあります。『おなかがグー』というコーナーは、自分たちで考えた料理を紹介するコーナーです。まだ、学級通信が一回しか出ていないので、次の学級通信がまちどおしいです。

5・6年生の学級のめあては、『明るく、仲良く、けじめよく』です。このめあては、みんなで学級会をして決めました。みんなでいろんな意見を出して、この三つに決めました。

5・6年生の朝の会は、最初は、あいさつで始まり、次に前の日にみんなで決めた、目標、そして最後に、先生のお話で朝の会を終わります。

そして、帰りの会は、最初にはじめの言葉から始まって、次に、今日の目標の反省、目標の反省の時には、次の日の目標もいっしょに決めています。その次の係からでは、『学習』、『生活』、『保体』にわかれてやっています。5・6年生は、ちょうど6人なので一つの係に2人ずつでやっています。

日直は、一日交代で、やっています。6年生が先で5年生があとです。

ロッカーは、人数が少ないので広々使えます。15個あるうち1人2個宛使っています。残りの3個は、習字や図工の時使う新聞を置いたり、算数のバラバラプリントなどを、入れています。

ジャンバーやバックをかけておくところはすごくたくさんあるので、1人3個宛使っています。だけど、まだ、かけるところは、残っています。

人数は少ないけど、これからは、みんな仲良く、勉強や係の仕事などもがん張っていきたいです。

わが家のアイドル

▶八重樫優奈（ゆうな）ちゃん

（平成8年3月6日生まれ）

大和町　八重樫誠さん、利恵さんの2女

【親から】

誰もが認めるおてんば娘

優奈の行動からいつも目が離せません。そんな彼女の大きな夢は「ギンガマンになる。」と今からはりきってます。

◀山口　怜汰（れいた）ちゃん

（平成8年1月9日生まれ）

南栄町　山口貞夫さん、真由美さんの2男

【親から】

お兄ちゃんとよくケンカをしてたくましく育っています。

オムツはとれたけど、寝る時は“おしゃぶり”がはなせません。でも、妹のめんどうを見たり（見てるつもり）気分はすっかりお兄ちゃんです。

句

鳶職の茶髪そよかぜ風涼し　杉本あい

歓声に揺るる日傘の草野球　戸沢慶秋

藍浴衣裁てば藍の香匂ふ夜　伊藤翠女

真夏日のハウスを叩く夜半の雨　芳賀あきえ

選挙カーの声いずこより青田風　阪井みえ

俳

晩学を奢りと思ふ終戦日　斉藤みち

潮薫り日傘行き交ふ異人墓地　辻　知子

※俳句には本来ふり仮名は不要ですが、“誰もが読みやすく”との主旨によりあえて付記しています。

利別俳句会

社会教育だより
第261号

（重点目標）

い　ま　か　ね

いつでも、どこでも、誰でもが、
町の歴史や自然・文化を大切にし
家庭や学校、地域社会のきずなを深め
熱意をもって、自ら楽しく健やかに学び合いましょう。

問い合わせは、二―三四八八

南谷さん、上田さんが堂々と主張

～少年の主張檜山地区大会～

『少年の主張』檜山支庁地区大会が7月9日、江差町で開催され、今金中学校から南谷恵子さん（3年）上田小百合さん（3年）の2名が出場しました。

南谷さんは、共働き家庭の中での兄弟の大切さ、それに気づかせてくれた父への思いを。上田さんは、亡くなった母の日記帳から学んだ、生きることの大切さを語り、21名の参加者中上田さんが見事、審査委員長賞に輝きました。

発表者は、自らの体験の中からそれぞれの思いを堂々と語り、中には大人顔負けの発表もあり、審査員をうならせていました。演台に向かう中学生達には、最近よく言われるような無関心世代などという姿はみじんも感じられず、それぞれが自らの考えをしっかり持っていることに、たくましさと安堵感を覚えました。

感受性の強い時期にこそ、様々な実体験を通じて物事を五感で受け止めること、そして感じたことを家族や友達同士で話し合う機会を持つことが、考える力を育む第一歩になるのではないでしょうか。

南谷　恵子さん

上田小百合さん

ふるさとモノ語り

（文化財探訪26）

コロ

写真は神丘在住の天沼汪さんからこのたび寄贈がありました「コロ」または「定ぱん」と呼ばれる農具です。正式名称は回転田植え定規といいます。田植え定規は明治20年代に出現し、同40年代に広く普及したといわれています。天沼さんの寄贈品は昭和40年代に使用していたもので、整地した水田面にコロを転がし筋目をつけた交線部に早苗を植えました。

日本の水田農業の技術が極めて高い水準にあったのは、品種選抜や施肥技術のほか、一定間隔に苗を植える正条植えが古くから行なわれたことにあります。正条植えは除草機の使用を可能にし、作業能率をあげて収量も増加させました。

参考文献『北海道の民具』北海道新聞社刊

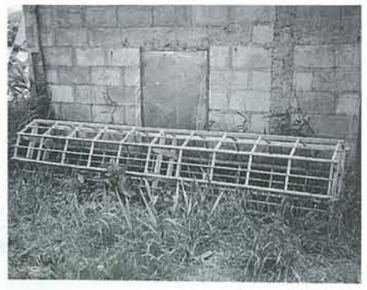

私たちの生涯学習

美利河海牛化石調査研究会

1983年に美利河で発見された海牛化石は、普通の大型哺乳類化石の発掘とは違って、地元町民ボランティアを主体とする発掘調査団が行った大変ユニークな発掘でした。そしてこのユニークな調査団は、発掘後の研究もただ専門家の手にゆだねるのではなく、〝自分たちも地元の宝物の研究に携わろう〟を合言葉に全体骨格の復元を目指す組織へと変っていきました。こうして発足した研究組織が『美利河海牛化石調査研究会』で、今年で結成14周年を迎えました。そしてその主たる目標だった全体骨格復元像は、現在開催中の〝ピリカカイギュウ特別展〟で見ることができます。一方でこの研究会は、化石や地層を通して地域を知る楽しみを普及するために、子供を対象とした化石の体験発掘や地層見学会などの野外体験学習会も多数開催してきました。ピリカカイギュウは、こうした多くの人々の努力の結果、現在では町指定文化財となっています。

体験学習に80名が参加

ドリームバスツアー

今年も子供達が待ちに待った『ドリームバスツアー』が8月7日から2泊3日の日程で行われます。

この事業は、夏の自然の中での体験学習や文化的施設の見学、また、共同生活で交流を深めることを目的に、一昨年からスポーツ少年団、子供会連合会、文化少年団が合同で企画しており、今年で3回目。小学3年生から中学生までの80名を募集しましたが3日間でアッという間に定員になる人気です。

1日目は、余市町の宇宙記念館と小樽クリスタル館ガラス工房を見学し、恵庭青年の家に宿泊します。2日目は、子供達が楽しみにしているルスツリゾートでの体験学習の後、伊達市の胆振青年の家で宿泊。3日目は、虻田町の国指定文化財・史跡入江貝塚を見学する予定です。

毎年このツアーで大変なのが、80名の子供達の指導に当たる引率の方々。今年も各団体から7名の協力をお願いし団体行動や体調管理などに気を配ってもらいます。

親と離れ、異年齢の子供同士が寝食を共にして体験学習することは、『礼儀』『責任感』『ルール』『我慢』という面からも意義あるものといえましょう。

自ら積極的に参加した子供達が、友達の輪を広げ『学んだこと』『体験したこと』をこれからの学校生活、日常生活に役立ててほしいものです。

昨年のドリームバスツアー

新刊図書紹介

《児童用》
・教育画劇のおはなしえほん　第一集～第四集各十巻
・教育画劇のみんなのえほん　全二十一巻
・だいすき絵本　全三十二巻

《一般成人用》
・檻の中の子（トリイ・ヘイデン著）
・よその子（トリイ・ヘイデン著）
・大往生の島（佐野真一著）
・兄弟（なかにしれい著）

《町民センター図書室》

道立図書館借入図書

他に300冊余り　貸出しは10月いっぱい

《児童用》
・ちいさないきもの
・おつきさまのキス
・かもしかやぎのかあさん
・どうしてないてるの
・おじいさんのハーモニカ
・おばあさんの病気
・旅客機のパイロット
・龍になったむすめ
・いちねんせい
・バッタのオリンピック
・きいろとピンク
・月夜のみみずく
・こびとくんのきゅうじょたい
・親友証明カードあげます
・おばけじま
・なにがはいっているの
・かぞえうたのほん

《一般成人用》
・女性が自分と向き合う本
・母は平和の大地
・いまが人生の花
・肝臓病は予防できる
・みんなどうして結婚していくのだろう
・車椅子からウインク
・夫婦の会話
・チェーンスモーキング
・熱い絹（上・下）
・一本の線
・茜さす（上・下）
・チャーハン人生論
・光る汗
・目明し文吉
・初めての洋ラン
・東京アリラン物語
・闇を裂く道（上・下）

読書は心の糧　心にも栄養を

社教関係行事等の日程

〈8月〉

23日まで　ピリカカイギュウ特別展　花石特産品生産センター（月曜休館）
9日(日)　いきいき健康講演会　13：30　町民センター
9日(日)　社会を明るくする運動町民ゲートボール大会　8：30　高美グ
13日(木)　今金町成人祭　14：00　町民センター
15～18日　山鹿鹿本国内派遣事業（小中学生20名）
17～30日　第20回国際交流のつどい（受入家庭名）
松浦幸子（末広町）
田中訓夫（緑町）
宮崎哲夫（栄町）
早坂一男（稲穂）
18日(火)　ふれあいゲートボール大会　8：30　高美グラウンド
29日(土)　町P連6年生交流事業　9：00　瀬棚町
29日(土)　幼少年芸術劇場　9：00　今金中
31日(月)　北海道巡回小劇場今金公演　10：00　総合体育館

〈9月〉

2日(水)　今金町健康まつり　10：00　町民センター

いじめなどの相談電話は、２－３５５０番です。（不在の時や夜間は留守番電話になります）

献血のご協力お願いします

8月18日(火)は検血の日です。採血の前には必ず医師が診察いたします。

みなさんのご協力をお願いします。

記

○ 役場前
午前9時～午前11時30分

○ 国保病院前
午後1時～午後2時10分

○ 農協横
午後2時30分～午後4時30分

《保健福祉課》

行方不明者相談所の開設

北海道警察では、9月中を「行方不明者等捜査強化期間」と定め、家出した人や、行方不明となった人のことで相談されたい方のために「行方不明者相談所」を開設します。

記

◎函館中央署　9月2・3日
　函館市五稜郭町15番5号
◎江差警察署　9月4日
　江差町字上野町30番地
○捜してほしい人の身体の特徴となる、傷・手術痕・ほくろ・あざなどのほか、歯・血液型・行方不明当時の服装・所持品、写真（顔全身）などできるだけ詳しく調べておいてください。
※関係者個人の名誉と秘密は、厳重に守りますので安心してご相談ください。
　また、都合により来署できない場合は、最寄りの警察署まで相談ください。
※お問い合わせ
☆北檜山警察署
☎4－6110
☆今金交番
☎2－0435

終戦当時の引揚者の方々へ通貨・証券などをお返ししています。

税関では、お預かりしている次の通貨・証券などをお返ししています。

◎終戦後、外地から引き揚げてこられた方が、上陸地の税関、海運局に預けられた通貨・証券など
◎外地の集結地において総領事館などに預けられた証券などのうち、日本に送り返されたもの

返還の申し出は、本人ばかりではなく、ご家族の方でも結構です。

お心当たりの方は、上陸地を所轄する税関または最寄りの税関へお問い合せください。

※函館税関監視部
〒040－8561
函館市海岸町24番4号
☎0138－40－4244

社会福祉協議会だより

10・6・10

※光の里学園、豊寿園、社会福祉協議会への多額のご寄付、ご厚意ありがとうございました。

（敬称略）

会雄刷雄設町一店廣正子雄子子雄義佑ブ子忠子子会子ブ子仁エ一見司ン馨物子校雄店会夫司果彦男伸子店店子雄吉同ブミ
協　光芳　輝建　ン　タ　服　代　洋　ラ　ミ　ポ　金
町　上藤　金セ材呉　三幸園・行正　ク規　絹礼　人　順ズ共　フ信芳謙ン　栄学
親　印　建田田東　子　人　婦　オン　コ　藤　林　邦　と自正　青輝和守綾　魚
金　一　川　山玉照倉水野老村木田内　金田イ村塚東形賀下　ラ　チ　々　丘　部　ふ　連内　山上橋田甜　商恭辰祐
　　井　金　　　

休日当番医

8月9日　今金町立国保病院（今　金）☎2－0221
16日　道南ロイヤル病院（北檜山）☎4－5011
23日　岩間医院（今　金）☎2－0057
30日　北檜山町立国保病院（北檜山）☎4－5321

※休日当番の診療時間
午前10時より12時まで
午後1時より3時まで

住民の動態

6月末現在

		前月対比
人　口	7,219人	（△4）
男	3,479人	（△5）
女	3,740人	（　1）
世帯数	2,668世帯	（　0）

◇おたんじょうおめでとう

古川　嘉明（よしあき）ちゃん　6月15日（保護者　利　幸）末広町
三上　隼人（はやと）ちゃん　6月18日（保護者　輝　彦）上金原
山田　隼太（はやた）ちゃん　6月29日（保護者　　薫）末広町
古谷　太朗（たろう）ちゃん　7月7日（保護者　哲　男）神丘高台
遠藤明日香（あすか）ちゃん　7月16日（保護者　盛　人）商工団地

◇いつまでもおしあわせに

6/22　橘　俊之さん（上稲穂）＝植田　美香さん（北檜山町）
6/24　蛯名　春幸さん（上種川）＝早坂かずえさん（上稲穂）

◆おくやみもうしあげます

小林　繁郎さん　6月18日　77歳　末広町
中島　ヒロさん　7月2日　80歳　中里
荒井トクノさん　7月5日　97歳　豊寿園
波　富子さん　7月7日　65歳　南栄町
中澤きよゑさん　7月13日　74歳　種川駅前

7月22日受付分まで

※いつまでもおしあわせにの欄に記載した荒川隆祐さんの住所が末広町の誤りでした。訂正してお詫びします。

平成11年度檜山支庁管内町職員採用試験について

平成11年度檜山支庁管内町職員の採用試験は、次のとおりです。

記

◎受付期間
8月3日～8月21日
◎試験の種類
◇上　級～教養・論文
◇初　級～教養・作文
◎試験日9月20日
◎本町職員採用予定　若干名
◎受付・お問い合わせ
総務課総務係
☎2－0111

北海道警察官を募集しています

北海道警察では、平成10年度の警察官を次のとおり募集しています。

記

○受付期間
平成10年8月10日～
平成10年8月26日
○受験日
平成10年9月20日
○募集資格
・A区分～年齢等
昭和43年4月2日から昭和52年4月1日までに生まれた男子で大学等の卒業者（平成11年3月卒業見込者を含む）
・B区分～学歴
・A区分以外の者で昭和43年4月2日から昭和56年4月1日までに生まれた男子及び女子
※お問い合わせ
北檜山警察署
☎4－6110

海上保安学校及び大学校学生を募集しています

海上保安庁では、海上保安学校及び大学校学生を次により募集しています。

記

◎受付期間
・大学校8月27日～9月8日
・学　校8月17日～8月31日
◎受験資格
・大学校　昭和53年4月2日以降に生まれた者で次に掲げるもの
・学　校　昭和50年4月2日以降に生まれた者で次に掲げるもの
①高等学校を卒業したもの及び平成11年3月までに高等学校を卒業する見込みの者
②高等専門学校を卒業したもの及び平成11年3月までに高等専門学校の第3学年の課程を修了する者
③その他、大学入試検定に合格した者等人事院が①に掲げる者と同等の資格があると認める者
※詳しいお問い合わせ
瀬棚海上保安署
☎01378－7－3999

空き缶を捨てるな！

ポイされた空き缶を集めてくる山崎克治さんの愛犬「リカ」

発行／北海道今金町役場　Tel②0111番
編集／企画調整課広報広聴係