広報
いまかね
いいまち　今金　夢のまち

電子メール
インターネットに挑戦

6月4日から始まったＩＴ講習会。第１講座初日には受講申込をした20名全員が出席。マウスの使い方から、インターネットを利用してのホームページ検索や電子メールの送受信などが行われ、特に隣の受講者や、携帯電話とのメールのやりとりの時間では、辺りが静まりかえるほど真剣そのものでした。

講座に空あり。詳しくは６ページ参照。

7
2001
No. 510

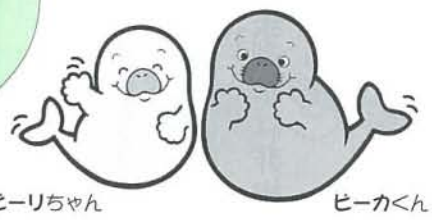

変わります。

「公職選挙法」の一部が改正され、2001年夏に予定されている参議院通常選挙から議員定数の削減と非拘束名簿式比例代表制が適用されることとなりました。

21世紀の 参議院議員選挙

定数が変わる

■参議院議員の定数が削減されました。

参議院議員の定数が252人から242人へ削減されます。

	これまで	→	今　後
比例代表	100人	→	96人
選挙区	152人	→	146人
総定数	252人	→	242人

●平成13年、16年の2回の通常選挙の際に5人ずつ削減されます。
●各選挙では、定数の半数ずつ改選されます。
●選挙区の議員定数は、岡山県、熊本県、鹿児島県がそれぞれ2人（改正前各4人）に削減されます。北海道の選挙区の定員は従来どおり4人のままです。

参議院比例代表選挙の選挙運動

■新たに候補者個人の選挙運動ができることになります。

非拘束名簿式比例代表制への改正に伴い、これまでの政党による選挙運動のほか、新たに、候補者個人の選挙運動（はがき15万枚、ビラ25万枚＝2種類、ポスター7万枚、街頭演説など）ができるようになります。

選挙違反

■参議院比例代表選挙でも連座制が適用されます。

連座制とは、候補者や立候補予定者と一定の関係のある人が、買収罪などの罪を犯し、刑に処せられた場合、候補者や立候補予定者本人について、その選挙の当選を無効とし、立候補制限という制裁を科す制度です。参議院比例代表選挙では、候補者個人のために行う選挙運動に連座制が適用されます。

しくみ

■参議院比例代表選挙は非拘束名簿式となりました。

これまでの参議院比例代表選挙は、あらかじめ政党の側で候補者の当選順位を決めておく方式（拘束名簿式）で有権者は政党名を記載して投票しました。

これに対し、新たに導入された非拘束名簿式は、名簿では当選順位は決められていません。

有権者が候補者名または政党名のいずれかを記載して投票する方式であるため、有権者は当選させたい候補者を選ぶことができます。

不在者投票について

■不在者投票が便利です。

今回の選挙においても、午後8時まで不在者投票ができることとなっています。不在者投票所は役場2階中会議室となる予定ですが、からだの不自由な方や階段の昇降が大変な方には、職員がご案内しますので、お気軽に投票にいらしてください。

また、不在者投票の時期、方法その他選挙についてわからないことがありましたら、選挙管理委員会へお問い合わせください。

明るい選挙のイメージキャラクター
選挙のめいすいくん
「みんなの一票　大切に！」

●問い合わせ先
今金町選挙管理委員会
☎2－0111

●「非拘束名簿式」の選挙のしくみ

❶ 公示

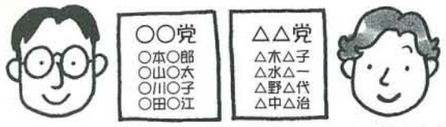

各政党が候補者名簿を届出（当選順位はなし）

❷ 投票

候補者名でも、政党名でも投票できる

政党は…
一定の要件を満たす政党は、当選順位を付けないで候補者名簿を届け出ます。

有権者は…
有権者は、名簿に記載された候補者名を投票用紙に記載して投票します。ただし、候補者名に代えて政党名を記載して投票することができます。

❸ 開票

○○党の総得票数 ＝ ○○党候補者個人の得票数 ＋ 政党名の得票数
△△党の総得票数 ＝ △△党候補者個人の得票数 ＋ 政党名の得票数

各政党の総得票数に応じて議席を比例配分し、候補者ごとの得票数の順に当選人を決める

❹ 結果

○○党	400万票
当 ○山○太	120万票
当 ○田○江	100万票
当 ○本○郎	80万票
○川○子	60万票
政党名の投票	40万票

3人当選

△△党	300万票
当 △野△代	90万票
当 △水△一	70万票
△木△子	50万票
△中△治	30万票
政党名の投票	60万票

2人当選

当選人の決め方は…

①政党の総得票数に基づいて「ドント方式」（注）により、各政党の当選人の数が決まります。なお、政党の総得票数は候補者個人の得票と政党名の得票を合算したものとします。【注】ドント方式…比例代表選挙における当選人の決定方式。政党の得票数を1から順に整数で割り、その商の大きい順に政党に議席を与える。考案者である法学者ドント（ベルギー）の名にちなむ。
②各政党に配分された当選人の数のなかで、得票数のもっとも多い候補者から順次当選人が決まります。

国保税率が改正

保険税率（医療分）を据え置きとして負担軽減を図る！

今金町国民健康保険条例の一部が６月定例会において可決され、表のとおり改正されました。

国民健康保険税率（医療分）の税率決定つきましては、基準所得が前年に比べ７千２百万円、３・５％の減になるという厳しい経済情勢のなかで財政調整基金の取り崩し等により、税率（医療分）を据え置きとし、前年度より１世帯当たり平均１万１千円、１人当たり平均３千円ほど皆様の負担軽減を図りました。

また、介護分につきましては、町が支払基金に収める介護納付金の２分の１を、40歳から64歳までの国民健康保険に加入されている世帯主に、医療分と併せて昨年度より納税いただいております。１人当たり負担金が全国一律で３、５１０円（12・１％）の伸びがあったことこら、介護分の税率を改正させていただき前年度より１世帯当たり千百円の増、１人当たり８００円ほどの増となり応能割・応益割にて税率が下記表のとおり改正となりましたのでお知らせいたします。

■ 国民健康保険税（医療分）表【据え置き】

区分				平成13年度	平成12年度	増減
医療分	税率	応能	所得割額	100分の 5.70	100分の 5.70	0
			資産割額	100分の47.80	100分の47.80	0
		応益	均等割（１人当たり）	23,800円	23,800円	0円
			平等割（１世帯当たり）	41,400円	41,400円	0円
	限度額			530,000円	530,000円	0円
保険税（平均）			１世帯当たり	164,924円	176,227円	△11,303円
			１人当たり	68,122円	71,150円	△ 3,028円

■ 国民健康保険税（介護保険分）表【改正】

区分				平成13年度	平成12年度	増減
医療分	税率	応能	所得割額	100分の 0.71	100分の 0.57	100分の0.14
			資産割額	100分の 6.00	100分の 6.00	0
		応益	均等割（１人当たり）	5,200円	4,800円	400円
			平等割（１世帯当たり）	5,700円	5,500円	200円
	限度額			70,000円	70,000円	0円
保険税（平均）			１世帯当たり	25,009円	23,862円	1,147円
			１人当たり	16,878円	16,053円	825円

積算例

《例１》世帯に１人も介護保険被保険者がいない場合

●世帯構成：

世帯主（35歳）　妻（33歳）　子供２名

世帯全員の基準総所得　3,150,000円で固定資産税額（平成13年度）150,000円

◆医療保険分◆

《所得割》　3,150,000円×５.７％（税率）＝179,550円……①
《資産割》　150,000円×47.８％（税率）＝ 71,700円……②
《均等割》　（１人当たり）23,800円×４名＝ 95,200円……③
《平等割》　（１世帯当たり）41,400円……④

①＋②＋③＋④＝387,800円（医療保険分合計）……⑤（百円未満切り捨て）

《例２》世帯に介護保険被保険者２号（40歳以上64歳未満）と１号（65歳以上）が各１人いる場合

●世帯構成：

世帯主（42歳）２号被保険者　妻（38歳）　子供１名　母（67歳）１号被保険者

◆医療保険分◆　基準総所得、固定資産税額《例１》と同じ場合
387,800円⑤（医療保険分）に介護保険分（２号被保険者）が加わります。

◆介護保険分◆

《所得割》　3,150,000円×０.71％（税率）＝22,365円……⑥
《資産割》　150,000円×６.00％（税率）＝ 9,000円……⑦
《均等割》　（１人当たり）5,200円×１名＝ 5,200円……⑧
《平等割》　（１世帯当たり）5,700円……⑨

⑥＋⑦＋⑧＋⑨＝42,200円（100円未満切捨）……⑩

合計（医療保険分⑤＋介護保険分⑩）387,800円＋42,200円＝430,000円

※母の介護保険料（１号被保険者）は年金から天引されます。

「今金」村さん 森さん

時代を越えて 世代を越えて

デ・モーレン前で記念植樹
左から金森さん、今村さん、村本町長

6月2日、今村藤次郎氏とともに今金町市街地の開拓の祖である金森石郎氏の孫にあたる金森義弘さん（現山形県副知事）がご家族方と供に来町しました。町内曙町に在住の今村由井子さんが今村藤次郎氏の子にあたることから、時代と世代を越え金森さんと再会することとなりました。今村さんと金森さんが今金の地で会うのは、明治27年（1894）以来実に107年ぶりのことでした。両氏の再会を記念しデ・モーレン前に町木であるイチイの木を植樹しました。

金森さん一行は、町内を一円後今村さんのお宅に立ち寄り、祖父石郎さんの当時の写真を拝見するなど、今村さんとの昔話に話が尽きなかったようです。

金森さんは山形県の副知事という要職に就かれており、大変お忙しい中妻の敏子さん、五十嵐伸一郎さんと朋子さんの息子夫妻、金森さんのお父さんと学生時代から親交の厚かった小嶋源吉さんと息子の信一さんの6名で私的に来町してくださいました。

一行はクアプラザピリカに宿泊し翌日帰路につきました。

今金町の町名由来

「字今金」の土地は開拓の先駆者である今村藤次郎氏・金森石郎氏のものでありました。そのことから2人の姓の頭文字をとり「今金」と呼ぶようになりました。

今村藤次郎氏
（1870年～1952年）

早稲田大学政治科卒業後、明治26年（1893）年4月北海道を開拓する目的で金森石郎氏外2名と15戸の移住民を伴い開墾に着手し、私財を投じて経営にあたりました。

金森石郎氏
（1866年～1909年）

今村氏と一緒に入地し開拓の鍬を入れました。当時の今金は一面の原始林で道もなく、毎日が想像を絶する労働と苦しい生活の連続でした。こうした悪条件下の苦闘で健康を害した金森氏は翌年山形に引き上げることになりました。

IT講習会

受講しませんか

第4・6・7・8講座まだ受けられます

自治省が行うIT講習は、パソコンをまったく知らない人を対象にIT講習を行い、パソコンの基本操作から文書作成、インターネットや電子メールの利用など、満20歳以上の成人を対象に12時間の講習を受けていただくというものです。

この主旨に基づき、町でも夜間・休日・昼間と3パターンの時間設定で全8講座を予定し、町内各戸配布や新聞折込チラシで周知しているところです。

これまで、全8講座の定員160名に対し117名（6月8日現在）の申込があり、既に第1・2・3・5講座については修了しました。

また、次の講座については、まだ定員に達していませんので受講することができます。

注意：今回の講習では「ワード」や「一太郎」などのワープロソフト、「エクセル」や「ロータス」などの表計算ソフトの操作については行っておりません。
ＩＴとは？
(Information Technology)の略。日本語で情報技術を意味します。

第4講座	7月16日（月）～19（木）18:30～21:30（若干名の空）
第6講座	7月26日（木）・27日（金）9:00～16:00（若干名の空）
第7講座	7月30日（月）～8月2日（木）9:00～12:00（余裕あり）
第8講座	8月6日（月）～9日（木）13:00～16:00（余裕あり）

受講をご希望の方は
役場企画振興課までお申し込みください。
☎2－0111　内線132

行政相談員

総務大臣表彰を受賞

生亀　きよえ さん（77歳）

苦情や要望に14年

6月18日、東京都の東京国際フォーラムにおいて行政相談委員制度40周年記念式典が行われ、皇太子殿下がご臨席する中、片山総務大臣から行政相談員の生亀きよえさんが表彰状を受け取りました。

生亀さんは、昭和62年4月より行政相談委員として、行政機関等とのパイプ役となり苦情や要望の相談業務に14年にわたり努められました。式典で皇太子殿下とお会いになられたときは、目頭が熱くなったそうです。

また、生亀さんは北海道管区行政監察局長から、平成元年には感謝状を、平成10年には表彰を受けています。

行政相談委員とは？

行政相談委員とは役所と皆さんのパイプ役です。

皆さんから、年金、老人保健、福祉、道路、登記、郵便・貯金、消費者保護、雇用保険、役所の窓口サービス等の相談をお受けいたします。

めざせ全道
今中野球部

このところの、今金中学校の活躍には目を見張るものがあります。

まずは4月28日から13日の間に、上磯、長万部、共和、伊達、森、大成が参加し行われた近隣中学校との練習試合では、全道大会に出場してもおかしくないような強豪中学校を相手に4勝2敗1分という成績で、続く5月20日、今金町を会場に8校が参加し行われた近隣町村中学校野球大会において優勝。6月9・10日に江差町で管内から12校が参加し行われた、檜山建設協会杯野球大会においても見事優勝を果たしました。

この状況にチームを率いる塩崎監督は「今年のチームはとにかく、野球が好きな生徒が多く野球を楽しんでいる。数年前まではユニホームを汚す生徒が殆どいなかった。父兄が一生懸命で協力的なのが何よりです。」と話す。

ぜひとも、全道大会への出場権を獲得し、全道大会で活躍することを期待します。

ガンバレ〝今中野球部〟！

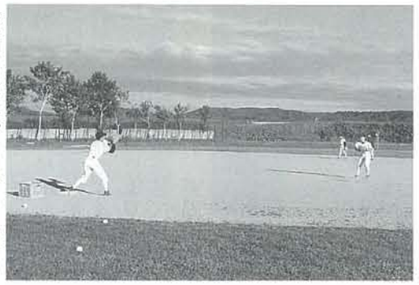
練習中の様子。ときどき見せるハッスルプレーでユニホームは泥だらけ。（6／14）

〝今金しあわせ号〟

渡島信用金庫から寄付金

6月12日、創立90周年社会貢献助成事業として、渡島信用金庫（本店・森町、理事長伊藤新吉）から町に500万円の小切手が寄付されました。

渡島信用金庫の地元総代の方々から事業ついての要望の有無を事前に打診されていた町では、この寄付金を基に〝今金しあわせ号〟と名付けた研修バスを整備する予定です。

バスは29人乗で生活・生産・文化・スポーツ等の研修・交流事業に使用される予定です。

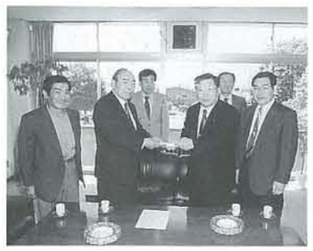

スピードダウン

交通安全を願う

今金町交通安全推進委員会

シートベルト

今金町交通安全推進委員会総会が6月1日役場で行われ、今年の重点目標として「地域活動の推進強化」「子供・高齢者の交通事故防止啓発運動の推進」を大きな柱として掲げて総会が終了しました。

総会終了後には、今金八幡神社において交通安全祈願祭が行われ、各職場や団体を代表する推進委員が交通事故死ゼロを願いました。

町の平成12年の交通事故状況を見ると、死者数が2名、傷者数が31名と前年よりも増加するという大変残念な結果となっています。こうした状況を踏まえ、ドライバーだけではなく歩行者も、もう一度交通安全に対しての意識を高める必要があるのではないでしょうか。

また、北海道では『交通事故死シャットアウト北海道』を実施し多発する死亡事故に歯止めをかけるため交通指導取締等の強化が図られます。

今金町の交通事故発生状況

	5月発生	5月末計
発生件数	2件	12件
死者数	0名	0名
傷者数	2名	13名

※SS運動（スピードダウン・シートベルト着用）で交通事故を未然に防ごう！

交通事故死ゼロ日数 239日

まさに花道！

道道八雲今金線

6/18

町で行っている「花いっぱい運動」の一環として、今年も道道八雲今金線の花壇に5430本の花の苗が植えられました。花は今金高等養護学校3年生19名、檜山北高等学校農業生活科2・3年生13名の生徒達と町内会、日赤奉仕団の方々の協力によりサルビア、マリーゴールド、ペチュニアが植えられ、道路沿いを彩りました。

一度、足を休めてご覧になってはいかがでしょうか。

開校100周年間近！

金原小学校で環境整備進む

5/9

今年、開校100周年を迎える金原小学校では、子供のために学校環境をより良いものにしようと、PTAや開校100周年記念祝賀協賛会の役員が合同で、遊具の整備や100周年の看板等の設置に取り組みました。

整備作業には、約30名が農作業の合間をぬってかけつけました。錆落としからペンキ塗りと一連の作業を終えた遊具や看板は、見違えるほど綺麗になりました。8月11日に予定されている記念祝賀式典に向け、地域の雰囲気は大いに盛り上がっているようです。

金原

「緑と夢の丘公園祭り」

6/10

自治会主催で毎年行われているこのお祭りは、ちょうど田植えも一段落した頃に地域の人が集まり行われています。当日はあいにくの雨でしたが金原小学校体育館には地域の人が大勢詰めかけ、カラオケ大会などに盛り上がっていました。

第10回

全道 YOSAKOI ソーラン祭

初会場でいきなり『賞』

今金夢追人

6月9、10日の2日間にわたり札幌市内で行われた全道YOSAKOIソーラン祭り。今年で5回目の参加となる「今金夢追人」チームは、実行委員長の水野進さんを中心に総勢50人が参加し今金町の存在をアピールしてきました。

曲から振り付けまで全て自分たちで考えてきた今年の踊り。練習に練習を積み重ね、大勢の見物客が見守る、初ステージのイオン札幌平岡ショッピングセンター会場ではいきなり会場主催者賞を受賞しました。

今年も2日間にわたり同行してくれた札幌今金会（会長　丸山恵敬）の方々。チームを陰で支えてくれる全道YOSAKOIソーラン祭りには欠かせない存在となっています。

各小学校大運動会

種川小学校(6/17)

今金小学校(6/10)

金原小学校(6/17)

八東小学校(6/16)

美利河小学校(6/17)

神丘小学校(6/17)

花石小学校(6/10)

イベント

ピリカ夏まつり

■期日　7月22日（日）
　　10:00～15:30
■場所　ピリカダム周辺
■主な行事内容
◆とっとこハム太郎ショー
◆「筋肉番付」でお馴染みのストラックアウト・からくり城・ハンマーコング・バスケットナイン◆ダム見学会◆北電発電所見学会◆ヤマメ親子釣り◆よさこい◆遊びコーナー◆体験コーナー◆販売コーナー◆パークゴルフ大会◆スキットレーシング大会

みんなよっといで！

ジャンボ風車よってこい祭りは 8月12日（日）

■場所　デ・モーレン広場
■時間　12：00～20：00
※催し物盛りだくさん

第7回めざせウッドストック

24時間キャンプ、ライブ140°

「地球の回る音が聞きたい」

皆さんの参加で生まれた手作りライブです。
出会いの感動で地球の回る音を聞きませんか。

●日時：7月28日（土）PM1：40
　　～29日（日）PM1：40
●場所：愛指令ランド（字神丘）
●主催：がんばるべや実行委員会
●お問い合せ：阿知波一道
TEL/FAX 01378-2-0174

瀬棚町

大好評発売中！！
吟醸酒 吟子物語『花埋み』

先日発売が開始された吟子物語の吟醸酒「花埋み」が、町内の各酒販店で大好評発売中です。すっきりとしたのどごしのお酒となっておりますので、皆さんぜひ味わってみてください。また、お土産や贈り物などにもお使いください。
●販売店／瀬棚町内の各酒販店
●価　格／1.8㍑ 3,000円、720㎖ 1,650円
■お問い合わせ先／瀬棚町酒販店組合
（事務局：瀬棚町商工会内☎01378-7-3435）

北檜山町

●ふとろ海水浴場「海びらき」●

■日時／7月20日(金)　午前11時
■場所／太檜海水浴場（シャワー室、トイレ完備）
■催し／特産品が当たる○×クイズ、ホタテまき、宝入りもちまき
《お問い合わせ先》
北檜山町観光協会
☎01378-4-5406

八雲町

●八雲牧場まつり●
～リフレッシュ　無限大～

■と　き／8月5日(日)午前10時～午後3時
■ところ／八雲町乳牛育成牧場
※会場へは、ＪＲ八雲駅からのシャトルバスがあります。
八雲町が誇る酪農郷の象徴と言える「八雲町乳牛育成牧場」で、夏の一日、の～んびり家族や友人と過ごして見ませんか？おいしい八雲の味覚、楽しいイベント盛りだくさんです。
《お問い合わせ先》八雲牧場まつり実行委員会、八雲町商工観光労政課
☎01376-2-2111　内線342

コリドール交流ネットワーク情報　No.39

長万部町

～くつろぎのフィールド～
●長万部公園キャンプ場●

テニスコートや運動場、カラー舗装の遊歩道などが整備された広大な総合公園です。
今まさに、アヤメやスイレンの花が咲き誇り、道内外から多くのキャンパーが訪れています。
■キャンプ場料金（1泊分）・大人300円・小人100円
■バンガロー料金（1泊分）　1棟　4,000円
《お問い合わせ先》
公園管理棟　☎01377-2-5854

熊石町

●根崎神社例大祭●

京都祇園祭りの流れをくむ8台の山車が巡行。山車それぞれの独自の太鼓やお囃子の聞き比べ、夜7時からは御輿の練り歩きやヨサコイソーランの共演と祭一色。
■日時／8月14日　関内～根崎
　　15日　鮎川～根崎
■山車行列／午後1時出発

大成町

●がっぱり海の幸フェスタ in わっためがして大成●

■開催日／7月28日(土)
■場　所／道の駅てっくいランド大成
その名のとおりウニ・アワビなどの地元の新鮮な海産物、恒例の超大物？ヒラメのつかみどり、アワビもちまき、久遠神楽・久遠太鼓の郷土芸能、よさこいソーラン、歌謡ショー（ＳＴＶ公開録音（花火大会などのイベントが盛りだくさんのフェスティバル。
《お問い合わせ先》
大成町観光協会事務局（役場内）
☎01398-4-5511

みんなの広場

「私たちの学校」
神丘小学校　六年
天沼　望

私の通っている神丘小学校は、人数が少なくて全校で十三人しかいません。先生たちとおじさんを入れても十九人しかいません。
私の学校には、おもしろい話をする先生たちがいます。校長先生は、給食中に私の弟の幹太にいろいろ話をしていて、時々意味のわからない話もあるけど、よくダジャレを言ってわらわせます。田中先生は、ねこのすぐるの話をしますが、とてもおもしろいです。おもしろい話をする先生たちがいて、よかったと思っています。
私たちの学校は、何でもこまない学校です。
ブランコや鉄棒、バドミントンのラケットなど、こまないので遊ぶことができます。これが大きい学校で人数が多ければ、こんでいてなかなか思うように遊べないと思います。
私たちの学校は、先生たちがいっしょに遊んでくれます。昼休みや放課後に、三回ぶつけをしたり、バドミントンをしたりして、遊んでくれます。
私たちの学校は、六月八日に開校百三年になりました。前の日に、祖父母参観日がありました。記念の標語は、三年生以上で書いたものを体育館で発表しました。私は、おばあちゃんのことを書いた作文も、おじいちゃん、おばあちゃんがたの前で発表しました。その後で、おばあちゃんがたといっしょに、ゲートボールもやりました。これからもずっと神丘小学校が残っていてほしいです。

「ぼくたちの学校」
神丘小学校　六年
坂井　翼

ぼくたちの学校は、いい学校です。ぼくたちの学校では、先生たちが遊んでくれます。
ソフトボールやバドミントンや、三回ぶつけなどをして遊びます。ぼくたちの学校は、人数は少ないけど楽しいです。人数が少ないから、ぼくたちがわからないところがあったら、先生が一人一人にわかりやすく教えてくれます。ぼくたちの学校は、十三人です。先生とおじさんを合わせて、十九人です。おじさんは、早くきてそうじをしたり、教室をあたためてくれたりしています。それから、草かりもしてくれて、学校のまわりがきれいです。ぼくたちの学校は、今年で開校百三年になりました。ぼくたちは毎年、空き缶拾いをしています。毎年、空き缶が落ちています。今年ぼくのグループは三百個近く拾いました。ぼくたちの学校には、神丘黎明太鼓があります。
四年生から六年生までの九人でたたいています。本番に向けて、練習をしています。練習は力いっぱいやっているので、手にまめができることもあります。
ぼくたちは、よくわらいます。校長先生はダジャレをよく言って、おもしろいです。ぼくたちは、天気のいい日はよく外に出て遊びます。ブランコに乗ったり、鉄棒やサッカーをしたりして遊びます。サッカーは、人数が少ないから七人でやったり、四人でやったりするので大変です。ソフトボールをする時もあります。ぼくは、放課後に先生たちといっしょにバドミントンをする時が一番楽しいです。

俳句

巨木の伐られて初夏の空広む　杉本あい
久闊の集ひの果てず明易し　戸沢慶秋
泥に足とられべそかき田植えの子　伊藤翠女
老神父前に後ろに蝶の供　佐藤朝子
薫風や空の青さの太古より　梅村直子
即答を避けて新茶を淹れにけり　斉藤みち
反転の洗濯水地に星涼し　辻知子

利別俳句会

※俳句には本来ふり仮名は不要ですが、誰もが読みやすく、との主旨によりあえて付記しています。

運用状況をお知らせします

今金町情報公開条例及び今金町個人情報保護条例

昨年10月から施行された両条例についての運用状況をお知らせします。

①情報公開条例／公開申請件数　０件
②個人情報保護条例／開示請求件数　１件
　個人情報取扱件数　47，077件（町長部局47，070件、選挙管理委員会7件）
③情報公開・個人情報保護審査会開催回数　１回

また、両条例とも苦情、異議申立等はありませんでした。なお、詳細については、役場総務課総務係へお問い合わせください。

被害者相談窓口のご案内

○函館方面本部相談センター
・相談内容
　性犯罪、少年問題等に関する悩みごと
・電話番号
　０１２０－６７７－１１０
　０１３８－５１－９１１０（聴力障害者用ファクス兼用24時間受付）

○北檜山警察署相談室
・相談内容
　各種警察相談
・電話番号
　４－６１１０

○函館被害者相談室
　毎週水曜日（祝祭日を除く）
　午前10時00分から午後３時00分までの間
・電話番号
　０１３８－４３－８７４０
・犯罪被害者及びその家族の方の相談室

○犯罪給付金制度
　この制度は、故意の犯罪行為により不慮の死を遂げた被害者の遺族方や障害を受けたり、一定の用件に該当する傷病を受けた被害者の方に対して、国が給付金を支給する制度です。犯罪給付制度は、犯罪被害者等に対する唯一の公的な経済支援制度です。

○「被害者支援要員制度」
　被害者支援要員制度は、重要な事件・事故発生直後の被害者等に対する各種支援を行う制度です。

◎ホームページでも相談を受付ています
　北海道警察ホームページ
　http://www.police.pref.hokkaido.jp/index.html

自衛官採用試験日程等のご案内

区分		志願受付	第１次試験 試験日	第１次試験 試験会場
曹候補士		8月6日(月)～9月7日(金)	9月16日(日)	今金 函館・松前 八雲・江差
一般曹候補学生				
航空学生		8月6日(月)～9月7日(金)	9月22日(土)	函館
看護学生		9月13日(木)～10月12日(金)	10月23日(日)	函館
防衛大学校	一般	9月13日(木)～10月12日(金)	11月10日(土)～11日(日)	函館
	推薦	9月5日(水)～7日(金)	9月23日(日)～24日(月)	防衛大学校 横須賀
防衛医科大学校		9月13日(木)～10月12日(金)	11月3日(土)～4日(日)	函館

区分	志願受付締切日	採用試験 試験日	採用試験 試験会場
2等陸・海・空士（3・4月入隊）	9月7日(金)	9月19日(水) 23日(日) 24日(月)	函館

２次試験等詳しいことについては
自衛隊函館地方連絡部今金募集事務所まで
☎０１３７８－２－０２５８

夏の食中毒を防ぎましょう

夏は食中毒の多発するシーズンです。患者さんは激しい腹痛、下痢、発熱等で何日もつらい思いをします。

昨年、北海道では115件の食中毒が発生し、そのうち85件(74パーセント)が７・８・９月の発生です。原因施設別では家庭が21件(18パーセント)、営業施設19件(17パーセント)、給食施設５件(４パーセント)の順でした。

食中毒は食品、調理器具等を次の３つの原則に従って取り扱うことによって防ぐことができます。

食中毒予防の３原則
①食中毒の原因菌をつけない(清潔)
　・調理器具は清潔に使い分けをしましょう。
　・調理前には手洗いを。
　・原材料はよく洗って使いましょう。
②食中毒の原因菌を増やさない(迅速又は冷却)
　・早めに食べる
　・食品の保存には温度に気を付けましょう。(低温管理)
　・相互に汚染しないようにしましょう。
③食中毒の原因菌をやっつけろ(加熱→殺菌)
　・早めに調理し十分に加熱する。
　・調理後食べるまでに時間がかかるものは
　　【冷却】→【冷蔵】→【再加熱】

家庭での食中毒を予防し、楽しい夏を過ごしましょう！！

北海道八雲保健所・北海道八雲保健所今金支所
今金地方食品衛生協会

年金相談日のご案内

年金に関する質問や相談を次の日程で行いますので、お気軽にご利用してください。

◎とき　７月26日（木）
　午前９時～午後２時まで（午後12時00分～１時まで昼食）
◎ところ　役場１階町民相談室
◎相談員　函館社会保険事務所職員
《町民課年金係》

ハローワークからのお知らせ

函館公共職業安定所職員の派遣日は、次のとおりとなります。

なお、北檜山職業相談室での雇用保険受給手続きについては職員派遣日に職員が取扱をしますが、職員の派遣日以外は八雲出張所で手続をしていただくことになります。

◎平成13年７月分
・７月25日（水）
　午後１時～午後５時
・７月26日（木）
　午前９時～12時
◎連絡先
【北檜山職業相談室】
☎０１３７８－４－５７２４
【ハローワーク函館】
☎０１３８－２６－０７３５
【ハローワーク八雲】
☎０１３７６－２－２５０９

ごぞんじですか「検察審査会」

交通事故・詐欺・おどしなどの犯罪の被害にあい、警察や検察庁に訴えたが、検察官がその事件を起訴してくれない。このような不満をお持ちの方のために検察審査会があります。

申立には、一切費用はかかりませんし、秘密は固く守られますので、お気軽に下記へご相談ください。

記

〒０４０－８６０１
函館市上新川町１－８　函館地方裁判所内
函館検察審査会事務局
☎０１３８－42－２１５１

檜山地域道民円卓会議構成員を募集

檜山支庁では、地域の様々な課題について地域の皆さんと支庁長が意見交換を行い、地域に根ざした政策形成を図るため、次のとおり地域道民円卓会議構成員を募集しています。

○テーマ：「女性の視点から見た魅力ある地域づくり」
○応募資格
　檜山管内に居住している満20歳以上（平成13年４月１日現在）で、道政に対して関心を持ち、道の行政施策について積極的に意見をいただける女性の方。
○募集人員／管内で５名以内
○任期／平成13年度から２年間
○応募期限／平成13年７月25日（水）
○応募先・問い合わせ先
　北海道檜山支庁地域政策部地域政策課
《担当：主査（調整）和田》

〒０４３－８５８８
檜山郡江差町字陣屋町３３６－３
TEL：01395-2-1010　(内線2194)
FAX：01395-2-5264
E-mail：hiyama.sei-chosei1@pref.hokkaido.jp

社会福祉協議会だより

13・6・10

※光の里学園、豊寿園、社会福祉協議会への多額のご寄付、ご厚意ありがとうございました。
（敬称略）

《埼玉県》
光の村養護学校
秩父自然学園
《札幌市》
高橋正彦
《函館市》
竹次千恵子
石津兼一
佐藤勇治
高村豊
《熊石町》
加藤忠義
《北檜山町》
檜山北高合唱部
《今金町》
大倉啓太郎
いまかねヘルパー友の会「すずらん」
種川小学校児童会
野宮妙子
川崎優治
種川老人クラブ

宝くじの収益金は、市町村の明るく住み良いまちづくりに使われています。

市町村新興全国自治宝くじ
なんと２等の１億円が 132本
サマージャンボ宝くじ3億円
1等・前後賞合わせて

発売期間
7月16日(月)～8月3日(金)

（発売総額1,320億円・44ユニットの場合）

1等	2億円	44本
1等の前後賞	5,000万円	88本
1等の組違い賞	10万円	4,356本
2等	1億円	132本
3等	100万円	440本
4等	10万円	4,400本
5等	1万円	880,000本
6等	3,000円	4,400,000本
7等	300円	44,000,000本

抽せん日：8月14日(火)
サマージャンボ宝くじは通信販売でもお求めになれます。どうぞご利用下さい。

宝くじに関するお問い合わせは
第一勧業銀行宝くじ部
宝くじラッキーライン係
TEL03-3944-4192

1枚300円
宝くじ

1等２億円×44本／前後賞5,000万円　２等１億円×132本

昨年のサマージャンボ宝くじ（第411回全国自治宝くじ）の時効が平成13年８月20日と迫っておりますのでお忘れなく。

消費税及び地方消費税は必ず期限内納付を！

７月は固定資産税 第２期 国民健康保険税 第１期 の納期となっております。

※納め忘れのない便利な口座振替お早めに税務署にご相談ください。
八雲税務署総務課管理徴収担当の手続は役場１階税務課まで

※期限内に納付できない事情のある場合は、

社会教育だより
第296号

（重点目標）
いつでも、どこでも、だれでもが、
町の歴史や自然・文化を大切にし
家庭や学校、地域社会のきずなを深め
熱意をもって、自ら楽しく健やかに学び合いましょう。

（いかまね）

問い合わせは、二―三四八八

健康促進は歩くことから!!

5月27日（日）美利河でヘルシーウォーキングのつどいが行われ小学生から中高年者までの48名が参加しました。

今回のヘルシーウォーキングのつどいにはヘルスケアトレーナー・心理相談員、寺島さなえさんを講師に迎え、「自分流ウォーキングのすすめ」と題し、ウォーミングアップを兼ねた歩き方講座が開かれました。美利河小学校体育館内で行われた講座では、歩くときの正しい姿勢や衰えやすい下半身の効果的な鍛え方などの講義を受けました。

講義終了後、美利河小学校前をスタートし、約8㎞先のゴール地点、美利河山の家を目指してマイペースで歩き始めた参加者達が心地よい汗をかきながら、また、楽しそうに会話をしながら歩いている姿が印象的でした。

ゴール地点の美利河山の家では保健婦さんによる健康診断コーナーが設けられ血圧測定や健康相談を行い、健康管理を大切にしている参加者が数多く見られました。

ヘルシーウォーキングのつどいは秋、冬にも開催される予定ですので是非参加してみて下さい。

ピリカ遺跡への遠い道のり(4)

前回まで猿人のことについて述べてきましたが、今回はその次の段階である原人の話に進みたいと思います。どの猿人から、どんなふうにホモ属つまり原人になったのかについては人類史上空白があります。200万年前になると、脳頭蓋がアウストラロピテクスより明らかに大きく、顔面と臼歯がより華奢な標本が目立つようになります。これが初期ホモ属と呼ばれる原人（ホモ・エレクトゥス）以前の化石人類です。初期ホモ属の標本は従来、ホモ・ハビリスとして一括されてきました。アウストラロピテクスと比べ、最も際立った特徴は脳が50％ほど大きいことと、簡単な打製石器を使用していたことです。このホモ・ハビリスのその後のホモ・エレクトゥスへの進化にはその起源と同様なお不明な点が多く残されています。

ホモ・エレクトゥスの存在は、有名なジャワ原人や北京原人の化石の発見により、もともとアジアでよく知られていました。ところが、1970年代の東アフリカでの調査により約170万年前のホモ・エレクトゥスが発見され、ここにアフリカ起源が揺るぎないものとなりました。さらに1980年代には160万年前の見事な全身骨格が発見され、体の大きさ、下肢の長さなどでは現代人と変わりません。ひさしのように突き出た眼窩上隆起が特徴であり、脳容量はホモ・ハビリスより大きく、現代人の7割前後です。

ホモ・エレクトゥスが出現してまもなく、初めての定型化された石器であるハンド・アックスが用いられるようになります。この石器の出現はホモ・エレクトゥスの進歩的な身体特徴とともに、狩猟活動の本格化を表しているのかも知れません。

ホモ・エレクトゥスは、少なくとも100万年前頃までにはユーラシア大陸へ拡散しました。初期人類が人類史上、はじめてアフリカから旅立っていったのです。（つづく）

新発見！何の化石？

去る5月25日に化石発見の通報がありました。通報して下さったのは、今金河川事業所河川管理指導員の中山晃一さんです。場所は稲穂の河川敷で、長さ50センチほどのブロックで2つあり、海に棲む動物の化石とおもわれます。今後、専門家による鑑定を依頼する予定です。

『〈自主〉と〈支援〉でつくる学びのまちづくり』

～第2次今金町社会教育中期計画より～ Part3

人々には、より良い人生を営むために、その成長や発達過程に応じて、身につけることが必要といわれている事柄があります。いわゆる発達課題といわれているものがそれにあたります。第2次中期計画では6つの年代層に区分し、それぞれの年代で学ぶことが必要な事柄にふれています。

□乳幼児層

○各種の危険から身を守ることができるよう運動機能の発達を促す。
○言葉の表現力の発達を促し豊かな感性を養う。
○食生活、睡眠、排泄、離乳など基礎的生活習慣を養う。
○身近な生活の中で善悪の区別を身につける。
○真似ることから身近な事柄や現象に興味関心をもつ。
○身近な用具を使い自ら運動することで健康な体をつくる。
○家事や仕事の手伝いを最後までやり通し、継続性を養う。
○仲間との遊びを通して友達関係の大切さや社会生活のルールを学ぶ。
○成功と失敗の生活体験をさせ、自主性や創造性を養う。
○美しいものや清らかなものを大切にし、弱いもの小さいものを認識し愛護の心を養う。
○自然に親しみ優しい心で動植物に接する。
○感謝する気持ちや思いやりなど豊かな心を養う。
○数量や形などに関心を持ち、物づくりや絵を描くなどの活動が豊かになるようにする。

以上が乳幼児期の発達課題であり、これらを学ぶ方法として、読み聞かせ、子ほめ・声かけ運動、家事体験、飼育体験、昔遊び、動植物の観察や自然観察、野外活動体験、友達遊び、手づくりおもちゃ体験、親子遊び、父親の職場訪問などがあげられています。

□小学生層

○健全な遊びを通して社会性、活動性、自発性を養う。
○自ら学び続ける意欲と態度を身につける。
○交通安全や活動中の事故等を防ぐための学習に努める。
○自主的に責任をもって行動し、集団の秩序を理解する。
○友情の尊さを理解し友達との正しい交際を身につける。
○自然を愛し、美しいものに感動し、崇高なものに素直にこたえる豊かな心を養う。
○地域の構成員として奉仕の心を養い、社会規範を守る態度を養う。
○自分や他人の自由の尊厳と自分の行動の責任や忍耐力を養う、とされています。

そのための方策として、手づくり遊び、昔遊び、宿泊体験学習、交通安全教室、フィールドワーク、少年団体活動、自然観察会、芸術鑑賞会、高齢者とのふれあい活動、ボランティア活動、少年の主張、集団生活体験などが必要とされています。

□中高校生層

○公共心を養い基本的な生活マナーを身につける。
○自己の向上を図るとともに集団の目標達成に協力する態度を身につける。
○家族、学級、地域の各集団などでの地位、役割の取得について学ぶ。
○異性を正しく理解し、ものごとを協力してやり遂げる。
○ふるさとづくりや伝統文化保存活動に参加するなどふるさとに目を向ける態度を養う。
○諸外国と日本の違いを認識するとともに諸外国への理解を深める。
○自ら学ぶ態度を身につけ、将来を見通して必要な知識技能を身につける。
○体育、スポーツを通して心身を鍛練する。

以上が中高校生層における発達課題であり、その方策として緑一杯など美化運動、青少年団体活動、自治会町内会活動への参画、郷土芸能サークル、郷土史講座、国際交流、産業体験、スポーツ少年団活動などが考えられています。

次号以降では、子育て層、青壮年層、高齢者層の発達課題と方策を記していきます。

（つづく）

社教関係行事等の日程

（7月）

10日(火) パパファミリーコンサート 10：00 総合体育館
13日(金) 檜山管内高齢者ゲートボール大会 9：00 高美ゲートボール場
15日(日) 第46回町民体育祭 9：00 今小グランド
22日(日) ピリカ夏祭り 10：00 ピリカスキー場
26日(木) 北海道女性大会 帯広
31日(火)～8月3日(金) 北海道ジュニアセミナー 大雪青年の家

（8月）

3日(金)～5日(日) 檜山少年夢と友情の旅 青森県下

子育てホットラインは、2―3550番です。（不在の時や夜間は留守番電話になります）

「痴呆とは？」

痴呆は病気？

痴呆は「年をとって物忘れがひどくなること」と考えている人がいますが、人間は年をとったからといって皆が皆痴呆になるわけではありません。初めて痴呆と呼ばれる現象が起こってくるのは多くの場合病気です。つまり痴呆を起こす病気にならなければ年をとっても痴呆にならないので、実際65歳以上のお年寄りの95％は痴呆ではないのです。むしろ、痴呆を見たら、その背後には痴呆を引き起こしている何らかの病気があるはずだ、と考えることが適切な対応をする第一歩です。

なにが原因？

◇脳血管性痴呆

日本人に最も多い病気です。これは脳に血液を供給している血管が破れたりつまったりするために、脳の働きが悪くなる病気です。

◇アルツハイマー型老年痴呆

この病気になると脳がどんどん萎縮したり、脳細胞が減るため、全体的に脳の機能が落ちて痴呆になるのですが原因や本態についてはまだよく分かっていません。以上２つの病気による痴呆が全体の９割となっています。

こんな症状に気をつけて

1．記憶の障害

痴呆による記憶障害では物を覚え込む能力が最初に障害されます。最近の出来事はすぐに忘れ、同じ話を何度も言ったりし、自分が話したことまで忘れてしまうため、周りの人に指摘されても納得できなくなるのです。その代わり昔のことは後々まで記憶が保たれています。

2．見当識の障害（失見当式）

自分のおかれている状況が分からなくなるもので、場所や時間、人物などの見当がつかなくなります。たとえば、外出しても道に迷ってしまう、また、家族か知人か見知らぬ人かの区別がつかなかったり、鏡に映った姿を見ても自分と分からず「母親がいる」と言うこともあります。

3．意欲や感情の障害

痴呆が進むと、意欲がなくなって一日中ぼんやりしている時間が多くなってきます。また感情面にも障害が起き、些細なことで怒ったり涙を流すというような現象が起こることもあります。

4．幻覚や妄想、夜間せん妄

幻覚とは実際にない物が見えたり、聞こえたりする症状、妄想とは現実にはないことを信じ込んで、周囲からいくら説得されても訂正のきかなくなる症状です。特に多いのが、自分がいじめられている被害妄想や、お金を盗まれたと思い込む物取られ妄想です。また夜間騒ぎ出したりする症状を夜間せん妄と言います。

5．問題行動

目的もなく動き回る徘徊やいろんな物を集めたり、変な物を食べたり、火の不始末、排泄物をいじる不潔行為など、実にさまざまなものがあります。本人なりに一生懸命やっているのですが、いかんせん、痴呆による様々な障害があるため、周囲から見れば「問題」行動になってしまうのです。

次回は「痴呆の方の介護方法」について掲載します。

痴呆についての相談又は介護方法についての御悩みなど、お気軽に今金町総合福祉施設「としべつ」内『在宅介護支援センター』スタッフにご相談下さい。

☎2－2780

年金ワンポイント講座

問　先日まで民間企業に勤めるＯＬでしたが、会社員との結婚を機に退職し、専業主婦になりました。どのような手続きが必要ですか。

答　**第３号被保険者の種別変更届をしてください**

国民年金の第３号被保険者となりますので、国民年金担当窓口で加入の手続きを行ってください。

第３号被保険者になると、直接、国民年金の保険料を納める必要はありません。保険料はその配偶者が加入している厚生年金保険又は共済組合等において負担する仕組みです。しかし、加入の届出を忘れると国民年金に加入したことにはならず、年金額が少なくなったり、年金を受け取れなくなったりすることもあるので気をつけてください。

注：第３号被保険者とは？

被用者年金各法の被保険者または組合員の被扶養配偶者であって、20歳以上60歳未満の者（サラリーマンの妻など）をいいます。

健診を受けて明るい健康づくり

7月みんなの健康

（保健福祉課健康づくり・国保係）

項目	対象者	実施日	時間	実施会場	備考
一般住民関係					
一般健康相談	今金町住民	7月9日(月)	9：30～11：30	総合福祉施設内保健センター	健康相談・血圧測定・尿検査
一般健康相談	〃	7月16日(月)	9：30～11：30	〃	〃
一般健康相談	〃	7月23日(月)	9：30～11：30	〃	〃
一般健康相談	〃	7月30日(月)	9：30～11：30	〃	〃
一般健康相談	〃	8月6日(月)	9：30～11：30	〃	〃
あったからんど健康相談	〃	7月29日(日)	10：00～12：00	あったからんど	〃
美利河地区健康相談	美利河地区住民	7月11日(水)	14：00～16：00	美利河生活館	〃
種川地区健康相談	種川地区住民	7月18日(水)	13：30～15：30	種川温泉集会室	〃
無医地区巡回診療（眼科）	今金町住民	7月11日(水)	14：20～14：50	総合福祉施設内保健センター	八雲総合病院眼科医師診察（有料）
無医地区巡回診療（リウマチ科）	八雲総合病院リウマチ科に通院されている方	7月16日(月)	10：00～	〃	八雲総合病院リウマチ科医師診察（有料）
無医地区巡回診療（耳鼻科）	〃	7月24日(火)	14：20～14：50	〃	八雲総合病院耳鼻科医師診察（有料）
乳幼児関係					
すくすく子育てダイヤル	乳児及び就学前の幼児を持つ保護者の方及び妊婦の方	7月9日(月)	9：00～12：00	総合福祉施設	電話による心配事などの相談（☎2-2780）
4ヶ月児相談・股関節脱臼検査	H13年3月生れの子	7月23日(月)	受付時間 13：15～13：30	総合福祉施設内保健センター	持ち物：母子手帳・タオルなど
12ヶ月児健診	H12年5・6月生れの子	7月23日(月)	受付時間 14：45～15：00	総合福祉施設内保健センター	持ち物：母子手帳・タオルなど
1.6歳児健診	H11年11・12月生れの子	7月25日(水)	受付時間 14：45～15：00	総合福祉施設内保健センター	持ち物：母子手帳・タオルなど
予防接種関係					
ツベルクリン反応検査・ＢＣＧ予防接種（集団接種）	生後満３ヶ月～４才未満児で、ツベルクリン反応検査結果が陰性の幼児 ＊対象者には、日程表にて、ご案内しています。	ツ 反:7/11(水) BCG:7/13(金)	受付時間 ツ 反:12:30～12:45 BCG:12:30～12:45	総合福祉施設内保健センター（富田院長）	＊母子健康手帳・予診票を持参下さい。予診票は各病院にも設置しております。 ＊ツ反検査はツ反接種後必ず２日目に判定しなくてはならないので、ご注意下さい。判定できなければ、ＢＣＧ接種はできません。
		ツ 反:7/16(月) BCG:7/18(水)	受付時間 ツ 反:15:15～15:30 BCG:15:15～15:30	総合福祉施設内保健センター（国保病院医師）	
		ツ 反:7/17(火) BCG:7/19(木)	受付時間 ツ 反:12:30～12:45 BCG:12:30～12:45	総合福祉施設内保健センター（岩間院長）	

＜お知らせ＞

☆**無医地区巡回診療**は、**予約申込**が必要になります。健康づくり係までご連絡ください。

治療費等は、病院と同じです。診察料金、保険証、70歳以上の方は老人医療受給者証も必要となりますのでお忘れのないようお願いします。

＜連絡先＞今金町総合福祉施設としべつ　保健福祉課健康づくり係　保健婦　☎2－2780

飲み込みが悪くありませんか？

【摂食（せっしょく）・嚥下（えんか）困難】

摂食・嚥下とは、食べ物を胃に送り込むまでを言います。

原因は、病気（脳血管疾患・痴呆など）によるもの、加齢にともなう生理的機能の減退などがあります。

こんな症状はありませんか？

①目の前の食べ物が何か認識できなくなっている。
・食べ物をみても反応しない。
・固い・軟らかい、熱い・冷たいの区別なく口に運ぶ。

②唇・舌・ほっぺなどに麻痺がある。
・口から食べ物をこぼす。
・よだれが出る。
・モグモグするが、口の中に食べ物がそのままの形で残っている。

③舌の奥・喉などに麻痺がある。
・モグモグするが飲み込まない。
・モグモグしている最中にむせやすい。

④食べ物を食道へ送り込むことができない。食べ物を気管の方へ飲み込みやすくなっている。（誤嚥）
・飲み込むとむせる。
・飲み込んでしばらくしてからむせる。
・痰のからんだ様な声になる。濃厚な痰が出る。
・水でむせやすい。

⑤食道からの逆流で気管へ飲み込んでいる。（誤嚥）
・食後、横になってからむせる。
・発熱を繰り返す。
・飲み込んだものが逆流し、嘔吐することがある。

こんな症状も要注意！

・体重が減る。
・食欲がなくなる。
・水分をとらなくなる。
・食事時間が長くなる。
・食事が疲れやすい。

このような症状がある場合は、食事の姿勢の工夫・調理の工夫・お口の清掃・お口の体操等をお勧めします。

ご不明な点・ご心配な点などありましたら、いつでも健康づくり係にご相談下さい。（☎2—2780）

運転免許証更新時講習のご案内

■優良講習（30分講習）
・7月25日、8月2日
（午後1時）
北檜山町農村環境改善センター
・7月12日、8月9日
（午後1時）
今金町民センター
■一般講習（2時間）
・8月2日（午後2時）
北檜山町農村環境改善センター

提供してください
使い古しの綿製品！

国保病院では患者さんの清拭用に使用する、使い古しの綿製品が不足しています。
綿製品でしたら、何でも結構です。ご協力をお願いします。
ご協力くださる方は、国保病院2階詰所までご持参ください。

《今金町国保病院》

わが家のアイドル

◀鷲野　恵介（けいすけ）ちゃん

（平成11年2月22日生まれ）
高美町　鷲野恵一さん、真理子さんの2男
【親から】
ごはんが大好きな恵介です。
車よりバイクが好きで、おきにいりのポーズは『仮面ライダーの変身』！
おどりも好きで我が家のお笑い系アイドルです。　このまま明るく元気にたくましく育ってネ。

▶吉田　果永（かえ）ちゃん

（平成11年6月11日生まれ）
昭和町　吉田明弘さん、郭子さんの長女
【親から】
くるくる巻き髪がチャームポイントの女の子です。
歌が大好きで、十八番の『ちゅうりっぷ』は顔を紅潮するほどの熱唱ぶりです。
今度はお姉ちゃんになりますね。果永のお姉ちゃんぶりが楽しみです。

住民の動態

5月末現在

		前月対比
人　口	7,022人	（△　5）
男	3,389人	（　1）
女	3,633人	（△　6）
世帯数	2,730世帯	（　5）

◇おたんじょうおめでとう

多田	知弘（ちひろ）ちゃん	5月8日	（保護者　佳　正）南　町
吉田	陽菜（ひな）ちゃん	5月9日	（保護者　淳　一）種川宮前
横平	航輝（こうき）ちゃん	5月16日	（保護者　良　夫）大和町
安達	奏花（そよか）ちゃん	5月30日	（保護者　真　司）大和町
齊藤	壮（たける）ちゃん	6月14日	（保護者　　敬）寒　昇

◇いつまでもおしあわせに

5/16 加藤　英樹さん（寒　昇）＝加藤ひとみさん（寒　昇）
6/11 湯浅　聖児さん（南栄町）＝武田　美香さん（帯広市）
6/18 佐藤　貴弘さん（春日井）＝杉山　元子さん（昭和町）

◆おくやみもうしあげます

佐々木　キ　ミさん	5月15日	84歳（寒　昇）
小　岩　染　江さん	5月16日	90歳（下　稲　穂）
小　岩　隆　一さん	5月18日	92歳（豊　寿　園）
岸　本　シズヱさん	5月19日	81歳（金　原　旭）
鈴　木　善　作さん	5月31日	89歳（上　花　石）
平　野　清　雄さん	6月9日	80歳（神丘中央）

6月20日受付分まで

わが家のアイドル募集中

情報サービス係では町広報紙の「わが家のアイドル」欄に掲載するアイドルを募集しています。
応募方法等詳しいことについては、総務課情報サービス係にお問い合わせください。

●応募先及びお問い合わせは
役場2階　総務課情報サービス係
TEL2-0111（内線234）　FAX2-2492
Eﾒｰﾙｱﾄﾞﾚｽ　imakane-soumu@hakodate.or.jp

休日当番医

7月8日	道南ロイヤル病院	（北檜山）	☎4－5011
15日	楢崎医院	（瀬棚）	☎7－3021
20日	今金町国保病院	（今金）	☎2－0221
22日	道南ロイヤル病院	（北檜山）	☎4－5011
29日	今金町国保病院	（今金）	☎2－0221

（8月分については予定です）

8月5日	道南ロイヤル病院	（北檜山）	☎4－5011
12日	今金町国保病院	（今金）	☎2－0221
19日	瀬棚町国保医科診療所	（瀬棚）	☎7－2470

※当番医が急きょ変更となる場合がありますので、ご了承下さい。

※診療時間
午前10時から正午まで
午後1時から3時まで

発行／北海道今金町役場　Tel②0111番　編集／総務課情報サービス係

今金町ホームページ　http://www.hakodate.or.jp/imakane/

再生紙を使用しています。