いいまち 今金 夢のまち

いまかね

IMAKANE PUBLIC RELATIONS

2015
新年号
JANUARY
No.672



謹賀新年

町イメキャラ「いまルン」

もくじ

2頁…今金町長新年あいさつ
3頁…今金町議会議長新年あいさつ
4頁…衆議選選挙結果・児童扶養手当法改正
5頁…患者バスを購入・高額療養費制度改正
6頁…今金町国保病院長新年あいさつほか
7頁…糖尿病にご注意・図書まつり
8頁…まちの話題～災害時の物資緊急輸送協定ほか
9頁…今金八幡神社しめ縄づくりほか
10～11頁…まちの行事予定ほか
12～13頁…学びの道標べ
14～15頁…情報かわら版
16頁…わが家のアイドル・戸籍の窓ほか

今年も、自分たちの手で築く夢と魅力ある町にしましょう



今金町長
外崎　秀人

新年明けまして おめでとうございます

平成27年の新春を皆様とともに健やかに迎えることができましたことを心からお慶び申し上げます。そして、新しい年が今金町にとりましても皆さまにとりましても、大いに躍進し幸せを感じられますことをお祈りいたします。

皆様も、世の中の余りの変わり様の激しさに戸惑い、自分の経験をもっても将来を見透すのが困難であると実感されていることと思います。

そういう中にあっても、それぞれに工夫、ご苦労されて、厳しい課題を乗り越え努力されておりますことに敬意を表するものであります。

単独自立の町として10年…

自治体の使命は、安心・安全に暮らせるまちづくりがその基本となります。そして、安心の条件も、災害・防災はもとより、財政的な裏付けがなければ暮らしの保障も、行政の公共サービスの確保も出来ないことになります。このことから、限りある財源の生かし方や将来への蓄えも心がけながら、見直しや改善にも取り組み、行政の運営をすすめていかなければなりません。

これまでに、町民の皆様の強い意識と努力を頂き、合併しないで単独自立（自律）の道を選択し、10年が過ぎました。厳しいと言われた10年を乗り越え、総合計画で描いた町の将来構想の実現に向けて着実に様々な取り組みが行われています。

ふるさと今金への熱い思いを感じる年…

10年前に講師をお願いした今金町出身の丸山恵也さんの、『私を育ててくれた町（過去）』『力を与えてくれる町（現在）』『いつまでも輝いていて欲しい町（未来）』、それが私（丸山）にとっての今金町の存在ですとの言葉に、私は、今尚励まされています。

去る11月、ふるさと今金町を愛し、応援の延長として、『健康・長寿・未来』のモニュメント制作に子ども達を招待し、長年の夢を果たした石黒克彦さんの存在もあります。

更に、女優として活躍している阿知波悟美さん、フランス料理のシェフの工藤敏之さんから『ふるさと大使』としてふるさとを応援しますと言われています。ふるさとに思いを馳せてくださる多くの方々の存在に感謝をしています。

10年前の決意…

今金町民憲章の開拓者精神と町を愛する気持ちを抱き、知恵と力を出して、幸せに暮らせる、永住の地を、自分たちの手で築き、夢を持ち・魅力ある・誇りある町にと、そして、ここから将来に続く町の創造に取り組みましょうと再確認し、気を引き締め合ったことを忘れることができません。

今年もがんばりましょう…

今に生きる私たちは、新しい時代を築く先駆者でなければなりません。

新しい年を迎えるこの機会に、心新たにし、支え・支えられる人々とともに、お互いに認め合い、仲良く、助け合い、感謝の気持ちが行き交う優しさのある町を目指すことを皆様と共に願いまして新年のご挨拶とします。

本年もどうぞよろしくお願い申し上げます。

副町長　清水　寛
総務財政課長　北見　伸夫
会計室長兼税務住民課長　西　勝明
まちづくり推進課長　山田　薫
保健福祉課長　成田　光康
産業振興課長　森　朋彦
国営農地再編推進室長　宮本　彰
公営施設課長　安達　雄一

《国保病院》
院長　楯　秀貞
副院長　馬場　榮治
外科医長　原田　猛
内科医長　庄田　英明
事務長　杉山　輝希
看護師長　浅田　友子
薬局長　大根田真由美

《介護老人保健施設》
所長　庄田　英明
事務長　太田越宜晴
看護師長　山下奈津重

《教育委員会》
委員長　橘　宣雄
職務代理　田中　稔
委員　川上　准子
同　小野嘉代子
教育長　中島　光弘
事務局長　寺崎　康史
給食センター長　尾崎　克之

「新たな年を迎えて」



平成２７年　元旦

今金町議会議長
徳田　榮邦

謹んで新年のお慶びを申し上げます

町議会を代表し、謹んで新年のご挨拶を申し上げます。

町民の皆様には健やかに初春をお迎えのこととお慶び申し上げます。

昨年暮れに、消費税増税の延期と経済政策の是非等を争点とした衆議院総選挙により、新たな内閣がスタートしました。消費税増税によって、国内消費が落ち込み、経済が回復しない状況が続いている中、今後、新たな経済政策が必要であるとの認識は示されているものの、具体的なものはまだ見えてきていない状況です。

それ以外にも、ＴＰＰや原子力発電、震災復興等、国内外に問題・課題が山積しており、一度に解決することは難しく時間がかかることではありますが、一歩づつ進展して行くように願うばかりです。

町議会といたしましては、このような政治課題に関心を持ち、予算案などの議決のみでなく、行政のけん制や監視、政策を提案しながら、町民の皆様の声を行政に反映させ、地方経済が疲弊しないように、基幹産業である農業や商工業、医療・福祉等に関する課題に、執行機関と互いに知恵を出し合い取り組んで参りたいと思います。

今年は統一地方選挙の年であります。我々議員も皆様から平成23年に選任をいただき、この４月で任期満了を迎えます。この４年間、様々な方々のご協力やご支援をいただきましたことに深く感謝を申し上げます。

任期まで残りわずかではありますが、皆様への感謝を忘れず、まちづくりの主役は町民の皆さんであることを第一に努めて参りますことをお約束し、この一年、皆様がご健勝とご多幸であることをお祈りし、新年のご挨拶といたします。

副議長　村瀬　廣

議員（議席順）
同　村上　忠弘
同　山崎　仁
同　向井　孝一
同　加藤　三明
同　芳賀　芳夫
同　上村　義雄
同　川上　絹子
同　日置　紳一
同　村本　照光
同　山本　豊

事務局長　柏田　泰明

《監査委員》
代表監査委員　天井　幸雄

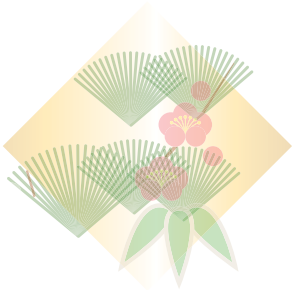

《農業委員会》
会長　村上　仁司
会長代理　村瀬　重一
委員（議席順）　伊藤　正行
同　内ヶ島道良
同　佐藤　弘一
同　伊藤　良智
同　樋口　洋一
同　伊藤　幸作
同　水本　宏
同　矢内　義則
同　夕下　秋雄
同　村本　照光
同　末藤　春義
同　天沼　彰範
事務局長　勝山　英敏

《選挙管理委員会》
委員長　木島　武雄
職務代理者　藤原　弘一
委員　山田　眞澄
同　大谷　早苗

《檜山広域行政組合》
今金町消防団
団長　山田　悟
副団長　佐藤　修一
副団長　佐藤　進
第一分団長　佐々木照幸
第二分団長　上田　富男

《檜山広域行政組合今金消防署》
署長　山口　昭則
ほか職員一同

第47回衆議院議員総選挙及び第23回最高裁判所裁判官国民審査・選挙結果

●小選挙区選出議員選挙
投票率　66.16％　（前回68.80％）
有権者数　4,906人
投票者数　3,246人
（うち期日前投票者数　1,501人）

候補者別得票数（届出順）		
日本共産党	原田ゆうこう	165
民　主　党	おおさか誠二	1,733
自由民主党	まえだ　一男	1,292
無　　効		56

●比例代表選出議員選挙
投票率　66.16％　（前回68.80％）
有権者数　4,906人
投票者数　3,246人
（うち期日前投票者数　1,501人）

政党等別得票数（届出順）	
幸福実現党	17
日本共産党	233
自由民主党	1,001
公　明　党	327
社会民主党	52
民　主　党	1,294
維新の党	158
次世代の党	21
支持政党なし	82
無　　効	61

●最高裁判所裁判官国民審査
投票率　63.67％　（前回67.66％）
有権者数　4,902人
投票者数　3,121人
（うち期日前投票者数　1,382人）

選挙管理委員会

お知らせします

衆議院議員総選挙・最高裁判所裁判官国民審査の選挙結果

12月14日に執行されました第47回衆議院議員総選挙・第23回最高裁判所裁判官国民審査の選挙についてご報告いたします。





◆問合せ先　選挙管理委員会
☎82-0111

平成26年12月から「児童扶養手当法」の一部が改正されました

これまで、公的年金※を受給する方は児童扶養手当を受給できませんでしたが、平成26年12月以降は、年金額が児童扶養手当額より低い方は、その差額分の児童扶養手当を受給できるようになりました。児童扶養手当を受給するためには、お住まいの市区町村への申請が必要です。

※ 遺族年金、障害年金、老齢年金、労災年金、遺族補償など

今回の改正により新たに手当を受け取れる場合

・お子さんを養育している祖父母等が、低額の老齢年金を受給している場合
・父子家庭で、お子さんが低額の遺族厚生年金のみを受給している場合
・母子家庭で、離婚後に父が死亡し、お子さんが低額の遺族厚生年金のみを受給している場合など

＜参考：児童扶養手当の月額＞（平成26年4月～）
・子ども1人の場合
　全部支給：41,020円
　一部支給：41,010円～9,680円（所得に応じて決定されます）
・子ども2人以上の加算額
　2人目：5,000円、3人目以降1人につき：3,000円

※受給している年金額が手当額よりも低いかどうかは、下記問合せ先へご相談ください。



支給開始日

◆手当は申請の翌月分から支給開始となります。但し、これまで公的年金を受給していたことにより児童扶養手当を受給できなかった方のうち、平成26年12月1日に支給要件を満たしている方が平成27年3月までに申請した場合は、平成26年12月分の手当から受給できます。
◆平成26年12月～平成27年3月分の手当は平成27年4月に支払われます。

※詳しくは、下記問合せ先へお問い合わせください。

◆問合せ先　保健福祉課
総務グループ　☎82-2780

保健福祉課

新しい患者輸送バスを紹介します

前方出入口から車内中ほどまで段差が解消されました

▼新しい福祉バスの特徴は？
①出入口から中ほどまで段差が解消され、車内がフラット化されました。
②通常、出入口は前方ですが、車いすでご利用の場合はスロープ付きの出入口を利用できます。


車両の外観

◆問合せ先　保健福祉課
総務グループ　☎82-2780

新しく患者輸送バスを購入しました

車内・前方のフラット化と車いす利用者のためにスロープを設置。安心して外出することができます

11月に新しい「患者輸送バスとしべつ号」を購入し、同月25日から運行しています。

新しい車両では、前方部の段差が解消され、広々とした空間を確保しており、杖をご利用の方も快適に利用できます。また、車いす利用者にとってはリフトに代わってスロープが設置され、安全に乗り降りが可能となりました。

これからの高齢化社会にむけて継続的な交通手段の確保と外出支援が期待されます。

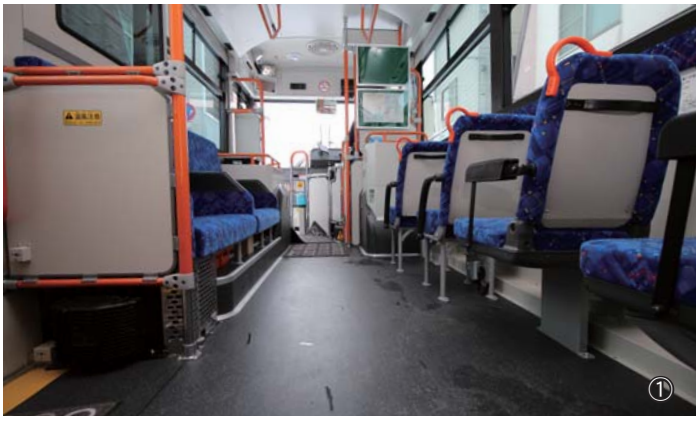
①


②

▼写真①＝車内前方部は床の段差が解消され広々としています　▼写真②＝車いす利用者は後方出入口のスロープを利用


③

▼写真③＝車いすをご利用の際には、車内での固定も素早くできるよう工夫された車両となっており、安全・安心に外出することが可能となりました

平成27年1月より 高額療養費の自己負担額が変わります

国民健康保険からのお知らせ

◆高額療養費制度の改正により、70歳未満の高額療養費について、自己負担限度額（月額）が次の表のとおり3区分⇒5区分に変更となります。それに伴い1月以降の限度額証が必要な場合は、再度申請していただく必要があります。

旧制度【現行】

区分	所得要件	限度額
A 上位所得者	旧ただし書所得 600万円超	150,000円+(総医療費−500,000円)x1% ＜多数該当：83,400円＞
B 一般所得者	旧ただし書所得 600万円以下	80,100円+(総医療費−267,000円)x1% ＜多数該当：44,400円＞
C 低所得者	住民税 非課税	35,400円 ＜多数該当：24,600円＞

新制度【H27年1月～】

区分	所得要件	限度額
ア	旧ただし書所得 901万円超	252,600円+(総医療費−842,000円)x1% ＜多数該当：140,100円＞
イ	旧ただし書所得 600万円～901万円以下	167,400円+(総医療費−558,000円)x1% ＜多数該当：93,000円＞
ウ	旧ただし書所得 210万円～600万円以下	80,100円+(総医療費−267,000円)x1% ＜多数該当：44,400円＞
エ	旧ただし書所得 210万円以下	57,600円 ＜多数該当：44,400円＞
オ	住民税 非課税	35,400円 ＜多数該当：24,600円＞

※注意　▶旧ただし書所得とは総所得金額等から基礎控除額33万円を控除した額です。　▶70歳以上の方の負担に変更はありません。▶差額ベッド代、食事代、保険外の負担分は対象となりません。



◆問合せ先　保健福祉課
医療保険担当　☎82-2780

今金町国保病院

今年もよろしくお願いいたします

年頭にあたって



今金町国保病院
院長　楯　秀貞

明けましておめでとうございます。

新年が皆様にとって良い年でありますよう願っております。

国保病院では昨年10月、乳幼児の予防接種において、誤接種という事故を起こし、接種を受けたお子様、保護者様には多大な御迷惑をおかけし、また町民の皆様にも御心配をおかけしましたことを、深く御詫び申し上げます。実施体制を見直し、二度とこのような事故が起こらぬよう努力してまいります。

当院の医師確保状況ですが、消化器内科については、派遣を受けていた北海道緊急医師派遣事業が昨春に4年間の終了時を迎えたため、非常勤の医師を半年間確保し、10月以降は八雲総合病院からの出張医によって胃カメラのみ実施という体制にならざるを得ませんでした。整形外科は従来通り2週間毎の診療を維持し、小児科を再開することは出来ましたが、眼科は月1回の診療となりました。常勤の消化器内科医は、現時点では残念ながら確保されておりません。また看護師については、派遣会社への依頼を継続しながらも、自前での確保に努力してまいりましたが、成果を上げるには至っておりません。

ドクターヘリの導入が決定し、患者さんの一部については、函館への救急搬送時間が短縮されますが、北部檜山地域での通常の医療供給体制は、悪化しつつあるようです。厳しい環境ではありますが、住民の皆様が安心して生活できるような医療を提供する病院として、努力を重ねていきたいと存じます。

今後とも町民の皆様の御理解と御支援を心から御願い申し上げる次第です。

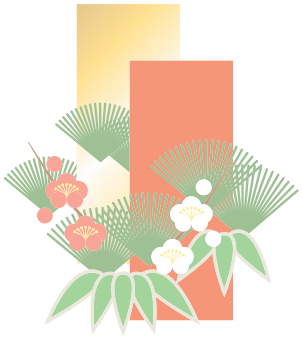

まちづくり推進課

ご協力お願いします

3地区で地域交通実証調査運行を実施

▼平成27年2月2日（月）から2月28日（土）の月曜日から土曜日の間、「金原・豊田地区と今金町内」を結ぶ路線、「日進地区と今金町内」を結ぶ路線の予約（デマンド）バスの実証調査運行を、それぞれ実施します。



問合せ：まちづくり推進課　☎82-0111

「金原・豊田地区」と「日進地区」で本年度2回目の予約（デマンド）バス実証調査運行が行われます。

昨年9月に実施した1回目の実証調査運行では、「金原・豊田地区」と「日進地区」両地域併せて延べ46名にご利用いただき、「買い物でも利用できて便利だった」、「まだ慣れなくてよくわからない」など、さまざまなご意見、ご感想をいただきました。アンケートや聞き取りで明らかになった課題等の対策を検討しながら、2月2日から28日の一カ月間、月曜日から土曜日まで毎日運行する、予約バスの実証調査運行を再度実施します。

昨年10月からは、八束・白石地区で、予約バス「ルンるん号」の本格運行がスタートしており、多くの方にご利用いただいております。今金町では、今後も引き続き、これまでの患者輸送バス・スクールバス等を見直し、また、函館バスが運行する幹線バス（長万部～瀬棚線）との接続も考えながら、住民の利便性向上を図ることを目指し、新たな地域交通サービスの拡大を検討してまいりますので、実証調査運行へのご理解とご協力をお願いします。

実証調査運行のポイント

▼実証調査運行期間	平成27年2月2日(月)～2月28日(土)
▼実証エリア	❶金原・豊田地区　❷日進地区
▼実証調査運行のポイント	・スクールバスに町民の皆様も乗車できます。 ・バス利用はすべて予約制です。 ・通院や買い物など多目的で利用できます。 ・各便で予約者が一人もいない場合は運行しません。 ・有料です。（スクールバスの利用は無料） ・患者輸送バスはお休みします。
▼運行日	月～土（日・祝日は除く）
▼利用料金	全エリア　片道200円 （スクールバス利用は無料）
▼運行便数	❶金原・豊田↓今金（午前）各3便 ❷日進地区↓今金（午前）各3便 ＊帰り ❶今金↓金原・豊田（午後）各6便 ❷今金↓日進地区（午後）各6便
▼利用方法	すべて予約が必要です。（出発30分前までに）
▼詳細内容	実証調査エリアの金原・豊田地区、日進地区の住民の方には、路線図・時刻表等を配布します。

「血糖値が高め」と言われたら・・・
～糖尿病に要注意！～



① 糖尿病とは？

血管を痛める病気です。自覚症状は進行しない限り、殆どありません。
通常、食べ物に含まれるブドウ糖は、インスリンというホルモンの作用で体に取り込まれ、エネルギーとして利用されます。このインスリンの作用が弱いと、ブドウ糖（血糖）をうまく利用できず血糖値が高くなるのが、糖尿病です。

② 血糖値が高いと良くないのは、なぜ？

糖には血液中の物質とくっつく性質があり、その物質の働きを妨げます。例えば酸素を運ぶ物質に糖がくっつくと、細胞に必要な酸素を運べず、細胞が死にます。糖は大事なエネルギー源ですが、高血糖状態は、他にも感染症に弱くなったり、動脈硬化を進行させたり、様々な病気につながるので、正常値を保つことが大事です。

③ 自分の検査値を確認しましょう。

【健診の基準値】
正常値：空腹時血糖≦９９mg/dl　若しくは　随時血糖≦１４０
ＨｂＡ１ｃ≦５．５％
＊血糖は採血時の値であり、ＨｂＡ１ｃは過去１～２か月の血糖値の状態を示す



もし健診等で血糖が高めであれば、食事や運動習慣の改善が必要です。精密検査や治療が必要な方は、必ず受診しましょう。自覚症状がないからと放置すると、進行して合併症を引き起こします。（例：神経障害、網膜症、腎症、脳梗塞、心疾患、歯周病、足潰瘍等）

糖尿病は、生活習慣を改善したり、適切な服薬治療を続け、血糖値をコントロールすることで、発症を予防したり、合併症の進行を防ぐことができます。
次号は予防のポイント等について、お伝えします！

保健福祉課

みんなの健康　2015年新年号

《連載》糖尿病について～第１回

▼▼糖尿病の大きな問題は、合併症。
▼糖尿病による腎臓障害で人工透析を始める人も多く、また糖尿病が原因の視覚障害が発生することもあります。
▼正しい知識を身につけ、予防へとつなげていきましょう。

問合せ：保健福祉課健康推進グループ
☎82-2780

第11回いまかね図書まつりがおこなわれました

11月22日～23日、町民センターで「第11回いまかね図書まつり」が開催されました。11年目突入の今年のテーマは、『ふるさとをつなぐ絵本のチカラ』
まつり一日目は〝絵本の里〟剣淵町が舞台となった映画「じんじん」上映会が開催されました。まつり２日目には「あべ弘士氏講演会」「剣淵町講演会～おじさんたちの読み聞かせ」をはじめ、町内外図書ボランティア各団体によるステージ発表、図書に関係する展示など行われ、当日は親子や高齢者など約200名が来場し、読み聞かせなど本と触れ合う時間を楽しんでいました。また昼食は今金町女性団体連絡協議会、今金町商工会女性部のあたたかい手作りメニューや檜山北高校ボランティア同好会の生徒などによるお手伝い等、地域・学校・家庭が一つとなる「図書まつり」をおこなうことができ、まさしく「読書と作文のまち」いまかねとなりました。



▲各団体の参加による展示会場のようす

図書まつりのメイン「あべ弘士氏講演会」では旭山動物園で飼育係をされていたころのお話や様々な動物の写真を見る貴重な機会となり、あべ先生からは「またぜひ今金町で交流しましょう」と言っていただくことができました。
剣淵町「おじさんたちの読み聞かせ」では、男性の読み聞かせの実演を楽しむことができ、また意見交換では「ぜひ地元でも今金町の組織だった取り組みを参考にしたい」と互いに図書活動の刺激を受けることできた図書まつりとなりました。



▲〝絵本の里〟剣淵町が舞台となった映画「じんじん」



▲町内外図書ボランティアのステージ発表



▲剣淵町「おじさんたちの読み聞かせ」実演のようす



▲「あべ弘士氏講演会」講演のようす

災害時における物資等の緊急輸送に関する協定書締結式がおこなわれました



函館地区トラック協会のご協力により「災害時における物資等の緊急輸送に関する協定書」を締結することができました。

12月１日、役場にて函館地区トラック協会の砂原壮吉専務理事、正和運輸株式会社瀧澤忠志社長と外崎町長が出席し協定締結式を行いました。

この協定は今後の災害の発生時等における災害救助用物資等の緊急輸送等にご協力いただくものです。

昨今、頻発しておりますゲリラ豪雨や台風、巨大地震等の大規模な自然災害が発生した場合にも、この協定は町民の安心・安全を守るうえでも非常に大きな備えとなるものです。



今中２年生食育事業『「洋食のマナー」を体験しよう』がおこなわれました

12月７日、「今金中学校２年生食育事業『洋食のマナー』を体験しよう～ようこそ!!大地の恵みレストランへ」が今金町民センターを会場に行われました。

受講した中学生は、はじめて洋食のマナーを学ぶとあって緊張した雰囲気がありました。講師は今金男爵ポテサラ推進協議会（以下「ポテサラ協議会」）の渡辺正治さん（クアプラザピリカ料理長）でフォークやナイフを用いたテーブルマナーを丁寧に説明されていました。

本事業では、ポテサラ推進協議会のメンバー（町内各料理店）による料理の提供、生徒の保護者からの配膳作業のように各方面からのご協力があり、本物のレストランのような雰囲気の中で料理を楽しむことができました。

犯罪の起こりやすい年の瀬にむけ、歳末特別防犯街頭啓発が行われました

今金町安全で住みよい町づくり推進協議会（会長富沢昭雄氏）の主催による「歳末特別防犯街頭啓発事業」が12月15日、町内一円にて実施されました。

役場ロビーの出発式にて、来賓の外崎町長、せたな警察署上杉署長からあいさつをいただき、年の瀬に向け、地域の安全・安心のためにご尽力いただくよう、あらためてお願いの激励を受けました。



夕方の買い物客等が賑わう町の中心部等で、町民のみなさまに向け、犯罪を未然に防ぐための啓発を行いました。



地域住民の無事を願って、大しめ縄架け替えを準備しました

12月２日、今金八幡宮・町内会神社役員12名が早朝から大しめ縄を作りました。毎年12月上旬になると今金八幡宮のしめ縄を作り始め、由緒ある今金八幡宮を末永く守り継ぐための活動として継続して実施されているものです。出来たばかりのしめ縄は１本16～17kgほどの重さがあり、天日干しを一日行った後、３週間ほど陰干すると約８kgに乾燥され、12月28日には、架け替えが行われる予定となっており、これまでに架けられていた古い大しめ縄を下ろし、地域住民の無事を願って、新しいしめ縄を架けて新年を迎えようと準備が進められています。





ピリカスキー場安全祈願祭が行われました

ピリカスキー場の無事故を祈る安全祈願祭が、12月19日、リフト乗り場前にて行われました。

当日は、町長やスキー連盟関係者など約25名が出席し、シーズン中の無事故を祈りました。

ピリカスキー場は、12月23日にオープンし、今シーズンから(株)マックアースリゾート北海道の運営による新しいクアプラザピリカがスタートしました。

ピリカスキー場・今シーズンの主なイベント	
1/中旬より	スノーボードパーク開放
2/1・3/1(予定)	ゲレコン ゲレコン＝ゲレ（ゲレンデ）＋コン（合コン・婚活） ゲレコンとは、ゲレンデと合コン・婚活を融合したイベントです。
3/15(日)	ピリカウインターフェスティバル
毎週火曜日	レディースデー 日中orナイター券５０％ＯＦＦ、さらにスイーツ等１品サービス！
毎週金曜日	カップルデー 男女とも、日中orナイター券５０％ＯＦＦサービス！ ※カップルの証明として、券売りスタッフの前でハグをして頂きます。

芸術の秋！各校で学芸会とお遊戯会(※先月号続き)

11月30日、種川小学校と認定こども園いまかねにて学芸会とお遊戯会がおこなわれました。

※10月～11月中旬に行われた町内３校の発表会・学校祭は先月号７頁でご紹介済みです

●写真左　種川小学校・学芸会　11/30
●写真右　認定こども園いまかね・お遊戯会　11/30





まちの行事予定

1 月

1	木 先負	元 旦 ◇休日当番医 せたな町立国保病院 ☎84-5321
2	金 仏滅	◇休日当番医 今金町国保病院 ☎82-0221
3	土 大安	◇休日当番医 せたな町立国保病院 ☎84-5321
4	日 赤口	◇日曜当番医 今金町国保病院 ☎82-0221
5	月 先勝	
6	火 友引	◆今金町消防団出初式
7	水 先負	◆新年交礼会 ◆ＢＣＧ予防接種 (受付) 13:00～13:15 としべつ保健センター ◆4種混合1期、3種混合1期、ヒブ、小児肺炎球菌、不活化ポリオ、麻しん風しん混合1期2期水痘予防接種 (受付) 13:00～13:30 としべつ保健センター
8	木 仏滅	◆すっきりサークル(シェイプボディマット編)
9	金 大安	
10	土 赤口	◆むかし遊び体験（こどもかるた交流会）
11	日 先勝	◇日曜当番医 せたな町立国保病院 ☎84-5321
12	月 友引	成人の日 ◇町内急患当番医 今金町国保病院 ※急患のみ受付
13	火 先負	◆すっきりサークル(ヨガストレッチイス編) ◆すっきりサークル(ヨガストレッチマット編)
14	水 仏滅	◆すくすく親子広場(実施) 9:45～11:30 としべつ ◆にこにこ健康広場 (実施) 13:30～15:30 としべつ保健センター ◆4種混合1期予防接種 (受付) 14:00～16:00 岩間医院
15	木 大安	◆いきいき元気クラブ ◆麻しん風しん混合1期2期予防接種 (受付) 14:00～16:00 岩間医院
16	金 赤口	◆すっきりサークル（スタート編）
17	土 先勝	
18	日 友引	◇日曜当番医 今金町国保病院 ☎82-0221
19	月 先負	◆にこにこ健康広場 ①(実施) 9:30～11:45 種川構造改善センター ②（実施） 13:30～15:45 八束交流センター ◆すっきりサークル（スタート編）
20	火 赤口	◆すっきりサークル(シェイプボディステップ編)
21	水 先勝	◆ＢＣＧ予防接種 (受付) 13:00～13:15 としべつ保健センター ◆4種混合1期、3種混合1期、ヒブ、小児肺炎球菌、不活化ポリオ、麻しん風しん混合1期2期水痘予防接種 (受付) 13:00～13:30 としべつ保健センター
22	木 友引	◆３ヶ月児健診 ◆１歳６ヶ月児健診 ◆３歳児健診 ◆５歳児健診 ◆水痘予防接種(受付) 14:00~16:00 岩間医院
23	金 先負	◆にこにこ健康広場 ①(実施) 9:30～11:45 神丘構造改善センター ②(実施) 13:30～15:45 金原基幹集落センター
24	土 仏滅	◆今金町ＰＴＡ連合会研究大会 13:30～15:30 今金町民センター
25	日 大安	◇日曜当番医 道南口イヤル病院 ☎84-5011
26	月 赤口	◆すっきりサークル（スタート編）
27	火 先勝	
28	水 友引	◆すっきりサークル(ヨガストレッチイス編) ◆すっきりサークル(ヨガストレッチマット編)
29	木 先負	
30	金 仏滅	◆いきいき元気クラブ
31	土 大安	

2 月

1	日 赤口	◆檜山管内スポーツフェスタフットサル競技の部今金大会 ◇日曜当番医 今金町国保病院 ☎82-0221
2	月 先勝	◆すっきりサークル（スタート編）
3	火 友引	
4	水 先負	◆ブックン運行 ◆ＢＣＧ予防接種 (受付) 13:00～13:15 としべつ保健センター ◆4種混合1期、3種混合1期、ヒブ、小児肺炎球菌、不活化ポリオ、麻しん風しん混合1期2期水痘予防接種 (受付) 13:00～13:30 としべつ保健センター
5	木 仏滅	◆すっきりサークル(シェイプボディステップ編)
6	金 大安	

【せたな町手続案内（裁判所）日程】
日 程／２月19日(木) 13:00～16:00
場 所／瀬棚総合福祉センター「やすらぎ館」
予 約／２月12日(木) までに予約が必要
問合せ／函館地方裁判所 TEL0138－38－2372

【雇用保険受給手続受付日】
日 程／１月７日(水) 9:00～17:00 ／ １月14日(水) 9:00～17:00
日 程／１月28日(水) 9:00～12:00 ／ ２月４日(木) 9:00～17:00
場 所／北檜山職業相談室
問合せ／北檜山職業相談室 TEL0137－84－5724
ハローワーク八雲 TEL0137－62－2509

【今金町無料法律登記相談】
日 時／１月14日(水) ／２月12日(木) 10:00～12:00
場 所／町民センター
予 約／相談日の前日、正午までに予約が必要
問合せ／役場総務財政課 TEL82－0111

【年金相談日（質問や相談等）のご案内】
日 時／１月７日(水) ①9:40～14:20
場 所／役場３階会議室
予 約／予約者のみの相談となっております。
問合せ／役場税務住民課 TEL82－0111

◇健診のおしらせ◇(場所：としべつ保健センター)

1/22	●３ヶ月児健診	(受付) 13:15-13:30
1/22	●１歳６ヶ月児健診	(受付) 13:15-13:30
1/22	●３歳児健診	(受付) 13:30-13:45
1/22	●５歳児健診	(受付) 13:00-13:15

◇すっきりサークルのおしらせ◇
(場所：としべつ保健センター)

1/16・1/19・1/26・2/2	●スタート	(実施) 13:30-14:30
1/13・1/28	●ヨガストレッチ（イス・コース）	(実施) 13:30-14:00
1/13・1/28	●ヨガストレッチ（マット・コース）	(実施) 14:10-14:50

(場所：今金町民センター)

1/8	●シェイプボディ（マット・コース）	(実施) 19:00-19:50
1/20・2/5	●シェイプボディ（ステップ・コース）	(実施) 19:00-19:50

◇いきいき元気クラブのおしらせ◇(場所：としべつ保健センター)

1/15・1/30	●いきいき元気クラブ	(実施) 10:30-11:45

コリドール交流ネットワーク情報

出かけよう！となりまち

【八雲町八雲地域】

～愛雪・友雪・親雪フェスティバル～第28回八雲さむいべや祭り

【日時】２月７日(土) 午後５時～午後８時（前夜祭）
８日(日) 午前10時～午後３時（本祭）
【場所】道立公園噴火湾パノラマパーク
前夜祭ではワックスキャンドル点灯式、ピアノ・フルートのミニコンサート、親子花火会などを予定。本祭では毎年大好評のスノーモービル列車「白熊号」の運行や、ビンゴ大会、餅まきなどを行います。日本一に認定された100mの氷のすべり台は両日とも開放します！家族や友人など、誘い合ってご来場ください。
【主催】八雲さむいべや祭り実行委員会
【問合せ】八雲町公民館内　TEL. 0138-63-3131

【八雲町熊石地域】

熊石海洋深層水を分水中！

海洋深層水の分水は、熊石漁港内の熊石海洋深層水総合交流施設で行い、ポリタンクやペットボトルなどへの小口分水と車両に積載された大型タンクへの大口分水の2種類の分水施設があります。さまざまな効果が期待されていますので、この機会にぜひお試しください。
【町外利用者】
小口分水　●一般用（20ﾘｯﾄﾙ）・100円
大口分水　●一般用（１㎥）・610円　●業務用（１㎥）・610円
【問合せ】熊石海洋深層水総合交流施設　TEL. 01398-2-2300

【長万部町】

長万部町営スキー場オープン！（予定）

１月６日（火）長万部町営スキー場がオープン予定です！無料ロープトウがありファミリーで楽しめるスキー場です！ご家族そろってお越しください！お帰りの際にはちょっと寄り道「長万部温泉郷」でゆったりおくつろぎください！　無料ロープトウは、次のとおり運行しています！
【リフト（ロープトウ）運行時間】
火～金曜日 …午後５時～午後９時
土・日曜日、祝日…午前９時～午後９時　※月曜日は運休
【温泉日帰り入浴料金】400 ～ 500円
【問合せ】長万部町教育委員会 TEL. 01377-2-2748

【せたな町北檜山区】

冬期間は月１回の特別開催　ふれあい市場

平成26年度の「ふれあい市場」(主催：同運営協議会)は、5月17日～ 10月25日までの期間で計21回の開催。その間、せたな町の旬な山の幸・海の幸を生産者が直接消費者へ販売し、多くのお客さんで賑わいました。ふれあい市場は今後、冬期間月1回の特別開催を予定しております。
【特別開催予定（月1回）】
● 初場所／１月10日（土）● 如月場所／２月14日（土）
● 弥生場所／３月14日（土）　※いずれも14時から15時まで
【場　所】ふれあい市場（温泉ホテルきたひやま横）
【問合せ】役場産業振興課　TEL. 0137-84-5111

【せたな町瀬棚区】

公営温泉浴場「やすらぎ館」

弱アルカリ性温泉で、冷え性、神経痛、火傷などに効き目があります。美肌効果がある成分も含まれているそうです。
【場　所】瀬棚区本町（旧国鉄瀬棚駅跡地）
【営業時間】午前10時～午後9時まで　※毎月第1・3月曜日定休
【入浴料】大人400円、中人140円、小人70円
【問合せ】やすらぎ館　TEL. 0137-87-3841

【せたな町大成区】

格安プランや団体送迎も！　『あわび山荘』

日頃のご愛顧に感謝をこめて「新年会特別プラン」をご用意いたしました。温泉に入りのんびり気分で大宴会！身も心もリフレッシュしませんか！ 10名様以上でカラオケ無料ですので、ぜひご利用ください！送迎も無料です！詳しいことはお電話ください！
【場　所】せたな町大成区貝取澗388番地
【宿泊料】大人8,100円、小学生6,410円、幼児1,530円(寝具のご利用のみ)
【問合せ】国民宿舎あわび山荘　TEL. 01398-4-5522

～みんなの未来のために～ 国民ねんきん

国民年金保険料の割引制度はご存知ですか？

※詳細につきましては、税務住民課戸籍年金グループ　☎82-0111へおたずねください。

第１号被保険者が納める保険料は月額１５，２５０円です。送付される納付書で毎月納めることもできますが、口座振替や前納にしますと、割引があります。

◆保険料を納付できるところ
ゆうちょ銀行・銀行・農協・信金・コンビニ・漁協・労働金庫・MMK設置店など

◆前　　納
１年分や半年分などまとめて納める「前納」にすると、保険料が割引になります。納付書による現金納付に比べ口座振替で前納するほうが割引率は高くなります。

◆口座振替
納め忘れがなく、手続きも簡単な「口座振替」は、保険料の割引制度も利用できるので、おすすめです。毎月保険料を納めるなら、当月分の保険料を当月末に引き落とす「早割」を申し込むと月額５０円の割引になります。また6ヶ月、1年前納の他に『２年前納』もご利用いただけます。
お申込み期限は、毎年２月末までです。２年間で１万４千円程度の割引となります。

◆クレジットカード納付（継続納付）
函館年金事務所に申込用紙を郵送又は提出し、保険料をクレジットカードにより納付することができます。

◆電子納付
インターネットや携帯電話を利用して支払手続きをします。あらかじめ利用される金融機関へ問い合わせをし契約することが必要です。



＊現金で月々納付　　１８３，０００円（１年度分）
＊現金で前納　　～１７９，７５０円（3,250円割引）
＊口座振替で当月末振替～１８２，４００円(月々50円割引)
＊口座振替で前納　　～１７９，１６０円（3,840円割引）
※　　平成２６年度保険料で比較

栄養士ネットワーク掲示板

問合せ先：
今金町栄養士ネットワーク(※)
今月の担当：
認定こども園いまかね　丸山
（☎ 82－0705）
※町内各施設に所属する管理栄養士、栄養士で構成された団体です。

自慢の大豆料理のレシピを紹介します！

～豆腐で簡単ウインナーパン～

毎月19日は「大豆の日」にちなんで、大豆料理のレシピを紹介させていただいています。今回はこども園のおやつに提供しました「豆腐で簡単！ウインナーパン」です。発酵する必要もなく、お子様でも簡単に作れるパンです。休日の軽食やおやつにいかがですか？

〈材料（４人分）〉（1人分：239kcal たんぱく質6.4g 脂質6.8g 炭水化物37.9g 食物繊維1.1g 塩分0.6g）

（パン生地）

・ホットケーキミックス	200g
・木綿豆腐120g	120g　(1/4丁程度)
・マヨネーズ	大さじ1

〈トッピング〉

★ウインナー	４本
★ケチャップ	適量
★パセリ	適量

作り方

① ボールにホットケーキミックス、木綿豆腐、マヨネーズを入れてまとまるまで捏ねます。
② 生地がまとまったら4等分して小判形に丸めます。
③ オーブンで焼いたら完成です。
（目安：850W 15分）
※焼いている途中で焦げてくるようでしたら、アルミホイルで覆いをしてください。

※オーブンの加熱時間は種類やワット数によって変わります。



謹賀新年



今金町教育長
中島　光弘

皆様におかれましては、輝かしい新年をお迎えのことと心からお慶び申し上げます。

また、日ごろより本町の教育振興に多大なるご支援とご協力を賜り心より感謝申し上げます。

今日、我が国においては、人口減少社会の到来や高度情報化、国際化の進展など、社会の急激な変化と相まって、教育を取り巻く環境も大きく変化し、教育基本法が改正されて以来、これまで様々な教育制度の改正が進められてきました。国は、本年4月より政府の教育再生実行会議の提言を受け、教育委員長と教育長を一本化した新たな常勤ポスト新「教育長」（任期3年）の設置やすべての地方公共団体に首長と教育委員会が協議する「総合教育会議」が新設され、教育改革がさらに推進されます。

今金町教育委員会は、「今金町の子どもたちは、今金町民の手で育んでいく」ことを基本とし、次代を担う子どもたちが、社会の変化に柔軟に対応し、新しい時代を切り拓く力を身につけ、他人を思いやる豊かな心を育むことができるように、教育の質を高めることや教育環境の整備充実に努めてまいります。

また、「町民一人一人が自らの人生を豊かに過ごすために学び、人と人とのつながりの中でその学びを活かし、共生する地域づくりや町づくりにつながる創意ある社会教育活動」を推進してまいります。さらには、学校教育と社会教育の連携による「読書と作文のまち」施策を推進し、学校、家庭、地域、行政それぞれがもつ教育的機能を効果的に発揮できるよう努めてまいります。

結びに、皆様の変わらぬご理解とご指導を賜りますことを心からお願い申し上げ、年頭にあたってのご挨拶といたします。

今金町教育委員会
教育長　中島　光弘

『ふるさとの恵みとほほえみに感謝する日』が行われました

「生きる力」をはぐくむ食育を地域ですすめよう！

学校給食食育推進委員会の取り組み



▲認定こども園いまかねでの当日の様子

11月19日に種川へき地保育所、鈴金へき地保育所、認定こども園いまかね、種川小学校、今金小学校、今金中学校で『ふるさとの恵みとほほえみに感謝する日』を実施しました。

この事業は、学校給食食育推進委員会（宮下英明会長）を中心として、子どもたちがふるさとの恵みである農作物を作る苦労を知り、生産者や調理をする人達へ感謝する『ほほえみ』の気持ちを育むことを目的とする事業です。

この日のメニューは今金産食材をそのまま味わってほしいとの生産者の願いから「ゆめぴりかのおにぎり」「呉汁」「じゃがいもの塩煮」になりました。

この日の食材は町内の生産者団体で構成している今金食材サプライチームの皆様のご協力により、無償でご提供をいただきました。

～生産者よりご提供いただいた食材～

ゆめぴりか	60kg	JA稲作部会
じゃがいも	800個	JA畑作部会
みそ	8kg	（有）うまいベイ
大豆（とよむすめ）	12kg	ぴりかファーム
軟白長ネギ	5kg	JA軟白長ネギ振興会
大根	8kg	須藤孝政氏
人参	3kg	檜山北部広域農業協同組合連合会
ごぼう	5kg	JA今金町
生しいたけ	8kg	JA今金町



じゃがいもの塩煮の調理には、生産者であるＪＡ女性部並びに各学校のＰＴＡにご協力をいただき、食べる前には、生産者より、農作物を作る苦労と喜びのお話をしていただき交流をしながら食べました。

こうした事業を通じて、子どもたちはふるさとである農業の町『今金』を愛し、大切に思う気持ちも育んでおります。

こねこちゃん広場
今金町子育て支援センター

認定こども園いまかね内　TEL82－3810

明けましておめでとうございます。今年もこども達がすくすく成長してくれることを願っています。そして、そのお手伝いが少しでも出来ればと思っていますので、宜しくお願い致します。

「笑う門には福来る」笑うことは脳を刺激し活性化させるだけではなく、健康にもよいと言われています。今年も大いに笑って幸せが広がります様に。

＊なかよしルーム　今月の予定＊

★１/８（木）～紙芝居を見る
★１/15（木）～ペープサートを見る
★１/22（木）～１月生れのお誕生会
★１/29（木）～子育て支援講演会
★２/５（木）～２月生れのお誕生会

今月の手遊び
♪♪「キャベツの中から」♪♪

＊お知らせ＊

- １月は６日（火）より支援センターの部屋は開放しています。
- １／29（木）の「なかよしルーム」は子育て支援講演会です。詳細は後程あらためてポスター・ちらし等にてお知らせ致します。



マイケルの英会話教室のご案内

Want to Study English?

英会話を学びませんか？

日常英会話を中心に、どなたでも気軽に参加できる内容になっています。初心者の方でもわかりやすく英会話を学ぶことができます。

一緒に楽しく学びませんか？

お好きなコースを選んでお申し込みください。

初心者コース
★１月29日～３月26日
毎週木曜日（全８回）
☆15:30 ～ 16:30
☆19:30 ～ 20:30

中級者コース
★１月28日～３月25日
毎週水曜日（全８回）
☆19:30 ～ 20:30

- **受講場所**：総合体育館　２階研修室
  （都合により場所が変更になることがあります。）
- **受 講 料**：無料
- **対 象 者**：住所又は勤務地が今金町内で高校生以上の方
- **募集期間**：教室開催中でも随時受付いたします

※申込みされた方には、後日スケジュールをお送りします。

名前・住所・連絡先・希望コースを教育委員会事務局まで電話にてお知らせください

ふれあいスポーツ交流会のお知らせ

- **と　き**　平成27年２月15日（日）
- **ところ**　ピリカ遺跡ふれあい歩くスキーコース
- **コース**　８キロ・５キロ・３キロ

今年で25回目を迎える「ピリカふれあい歩くスキー大会」大自然の中で爽やかな汗をかいてみませんか？

図書室だより

顔でつながり、声でつながり
本でつながる・・・

穏やかな雪景色の中、今年はどんな目標を抱かれたでしょうか。羊（今年の干支）のようにふくふく（福福）と温かなものをたくさん身に着けたいものです。

本年もどうぞよろしくお願い致します。

◇町民センター図書室新着本のご案内

■一般書・実用書：
わたしはマララ／マッサンとリタ／マスカレード・イブ／帰らざる街、小樽よ／神秘／春の庭／ナオミとカナコ／白鳥殺人事件／ぶたぶたシリーズ／ホーンテッド・キャンパス／サマーウォーズ他

■絵本・児童書：
まてまてももんちゃん／しーっ！ひみつのさくせん／りょうりをしてはいけないなべ／ぴよちゃんとひまわり／もったいないばあさんのてんごくとじごくのはなし／やまんばあかちゃん／へいわってすてきだね／にたものランドのクリスマス／さがそ！おとぎのくに他

◇今金回想シリーズ「人」のご案内

町づくりや人づくりに尽力され、各方面で活躍された方々からお話を聞き、ＤＶＤソフトとして鑑賞できるこのシリーズ！！この度、追加分が完成しましたので、お知らせいたします。貸出し・視聴は町民センター図書室、みんなの広場ひだまりでご利用になれます。



追加収録分のご案内（聞き手：中島光弘教育長）

- No. 27『人生は七転び八起き』大谷長皓氏
- No. 28『後世に伝えるべき願い…』林 磯次郎氏
- No. 29『レンズを通して見えたものは』遠藤勘治氏
- No. 30『人生は働き、遊び、共に生きよう』丸山良祐氏
- No. 31『笑いと出逢いの我が人生』上野雄三氏
- No. 32『我が人生を見つめて』長谷川キヨシ氏
- No. 33『インマヌエルの大地に思う』天沼修嗣氏
- No. 34『人生出会いに感謝』伴 常雄氏
- No. 35『我が教職人生に思う』森 昇氏

☆手の届くところに本がある幸せ～ご利用下さい☆

ふれあい相談電話は、☎82－3550です。

1
2015
JANUARY

ご存知ですか？国土交通省『すまい給付金』制度

「すまい給付金」制度は、消費税率の引上げられた本年４月以降に引渡された住宅から当面、平成27年９月末までに引渡され入居が完了した住宅を対象に実施します。

平成27年10月以降の「すまい給付金」は、今後、本ホームページ等で公表する予定です。

◆**収入に応じて最大30万円受け取れます。（消費税８％時）**

◆**申請期間は引き渡しから１年以内が期限です。**

◆**中古住宅（個人間売買を除く）も対象です。**

問合せ すまい給付金事務局 ☎０５７０－０６４－１８６

NHK学園・通信制の高等学校普通科生徒を募集

NHK学園では次のとおり生徒を募集しています。

◆**名称** 広域通信制NHK学園高等学校普通科

◆**概要** 全国どこからでも入学可能。NHKのテレビ・ラジオの放送を利用した特色ある教育過程で３年間で高校卒業資格を取得できます。登校は月１～２回です。

◆**募集対象** 中学校を卒業した方、平成27年３月に卒業見込みの方、高等学校中退者ほか

◆**願書・申込受付期間** １月25日～４月30日（必着）

問合せ NHK学園 ☎０４２－５７２－３１５１

冬季における釣り人の事故防止について

- ライフジャケットは、常時着用しましょう。
- 冬季は、港の岸壁上が凍結して滑りやすくなるので、足元には十分注意しましょう。
- 港内の立入禁止場所には入らないようにしましょう。
- 冬季は気象が急変するので、十分注意しましょう。
- 常に最新の気象情報を入手し、無理をせず釣りをしましょう。
- 単独行動を避け、仲間や付近に人がいる場所で釣りをしましょう。

問合せ 瀬棚海上保安署 ☎０１３７－８７－３９９９

税についての上手な調べ方 タックスアンサーを利用する

タックスアンサーは身近な税金について情報を提供しています。インターネットを利用の場合、項目別やキーワードで税金に関する情報が検索可能です。

※携帯電話からもタックスアンサーがご利用できます。

国税庁HPアドレス：http://www.nta.go.jp/taxanswer/phone/

国税庁・確定申告は2月16日から3月16日まで

確定申告しなければならない場合についてお知らせします。

◆主にサラリーマンの人で確定申告が必要な人

- 給与収入が２千万円を超える場合
- 不動産収入や配当収入、年金収入など副収入がある場合で、その副収入に対する所得が20万円を超える場合
- ２つ以上の会社より給与を受けている方
- 医療費控除・雑損控除などを受ける場合
- 住宅ローン控除を初めて受ける場合
- 年の途中で退職して年末までに再就職していなくて、年末調整を受けられない場合

◆確定申告しなくてもよい人

- 会社員（年末調整で精算済みで、確定申告による控除等の必要がない人）
- 専業主婦等所得がない人
- 所得が少ない人（所得控除の額の合計額が所得額より多い人）
- 年金収入額が400万円以下で、かつ、年金所得金額以外の所得金額が20万円以下の人

問合せ 八雲税務署 ☎０１３７－６３－２１４８

■除雪・排雪ご協力のお願い

●冬期間の路上駐車は危険

除雪作業は、主に交通量の少ない早朝に行っています。しかし、地吹雪などで視界が悪い時に路上駐車があると大変危険です。また車が駐車している箇所は除雪ができないため、交通障害の原因となります。

路上駐車は絶対にしないよう、皆様のご理解とご協力をお願いします。

●流雪溝投雪にご理解を

道路中央に流雪溝がある町道について、投雪時間帯は原則として車両通行止めとしています。迂回するか投雪時間帯を避けて通行して下さい。

やむを得ず車で通行する時は、交通誘導員の指示に従い投雪の妨げにならないよう、ご協力ください。

●旧雪まつり会場雪捨て場について

今年度の雪捨て場は大和町の旧雪まつり会場とします。ただし、一般住宅以外（会社駐車場等）の雪捨て場、及び排雪受入日につきましては別途、公営施設課までお問合せ下さい。なお、いずれの雪捨て場も１月15日から利用可能としますのでご了承下さい。田代橋雪捨て場に雪を捨てないで下さい。

●排雪作業時の交通規制に協力を

市街地に堆積した雪を数回排雪します。雪寄せ作業時と雪の搬出作業時に片側交互通行、または一時通行止めとします。

住民の安全な交通維持活動について十分注意していただき、皆様のご理解とご協力をお願いします。

問合せ先／役場公営施設課 ☎82－0111



安心を提供する源です。地産地消にご協力を！！

ゆかりの方にPRください～ふるさと納税～

たくさんの期待や思いをお待ちしております。
皆さんのお知り合いに、是非、ご紹介ください。

■平成26年度現在　44件　381万1000円

※詳しくは、役場総務財政課総務グループ又はホームページへ

目指せ車いす！

リングプル回収事業

○ 現在ストック量…575kg
車いす交換まであと125kg
※700kgで車いす一台と交換できます

今金町社会福祉協議会

ストップ！消費者問題

健康被害後も継続利用を勧められる美容・健康商品(食品・化粧品・健康器具・エステ等)

①化粧品～ニキビや痛み、痒み
②アトピー用化粧品～肌のかぶれ
③ダイエット食品～おう吐、めまい
④知人から勧められた健康食品
～湿疹がでて・アレルギーに
⑤電位治療器～指先から全身に痒み

など５年で300件以上の被害が報告されています。(消費者庁・生活相談窓口)

問合せ　まちづくり推進課　☎82-0111

みんなの広場

作品募集！
「絵画・書道・陶芸・俳句など文芸作品等」

◆今月の作品◆
～油絵～
北陽画会

北陽画会（近藤弘毅会長）では小学生から中学生まで、また数組の親子が会員となっており、毎週水曜日放課後、総合体育館にて定期的に楽しく活動されています。

今月の作品は小学１年生の作品ですが、しっかりと大きく描かれており堂々とした作品です。



上の作品名：『スタンドグラス』
今金小学校１年生・吉本紗葉さん

◆お知らせ～郵便局にて展示中◆

上記の作品を含めて17点の北陽画会会員の児童・生徒の作品が今金郵便局にてご覧いただけます。１月末までの予定で展示中です。

税

●一般の確定申告相談日については２月号でお知らせいたします。
●ご不明な点は左記までお問い合わせ下さい。
税務住民課課税収納グループ（☎82－0111）

年金収入のみの方、国民健康保険税課税所得申告者に対する地区別所得相談のご案内

日　程	受付時間	会　場
２月９日（月）	午前：９：30～11：00	南栄会館
	午後：１：30～３：00	西部百年館
２月10日（火）	午前：10：00～11：00	美利河生活館
	午後：１：30～２：30	花石交流センター
２月12日（木）	午前：10：00～11：00	中里交流センター
	午後：１：30～２：30	種川構造改善センター
２月13日（金）	午前：10：00～11：00	八束交流センター
	午後：１：30～２：30	金原基幹集落センター
２月16日（月）	午前：10：00～11：00	神丘構造改善センター
	午後：１：30～２：30	日進寿の家

◆年金収入のみで、所得税の納税、還付を要しない方、国民健康保険加入者で、軽減措置が見込まれる方が対象です。
※上記対象者以外の全ての方は、一般確定申告となります。
◆印鑑、公的年金等源泉徴収票等をご持参下さい。

平成26年分　農業所得申告相談のご案内

日　程	地　区　名
２月16日（月）	中里地区、住吉地区、種川地区、稲穂地区
２月17日（火）	寒昇地区、御影地区、田代地区、八束地区
２月18日（水）	白石地区、金原地区、豊田地区、神丘地区
２月19日（木）	農業所得申告相談予備日

◆受付時間　午前９時～午前11時30分　午後１時～午後４時
◎相談会場　役場２階　会議室
※お身体の不自由な方は、遠慮なく１階税務住民課にご相談下さい。
※指定された日程に来られない方は、都合の良い日にお越しください。

「障がい者控除対象者認定通知書」発行いたします

●高齢者本人及び高齢者を扶養している方で、その高齢者が知的障がい者及び身体障がい者に準ずると認められた場合（要介護１～５の方）、所得控除額の範囲が広がります。
●農業所得・一般確定申告の所得控除の証明書として申告を行うことができます。
●申請及び問い合わせについては下記にご連絡下さい。
総合福祉施設としべつ内　保健福祉課福祉グループ（☎82-2780）

観光協会からのお知らせ

観光協会では寒さの厳しい冬にも「元気！いまかね」を発信し町民参加型イベント“ゆきあかりｉｎいまかね”を実施いたします。２月７日（土）～１４日（土）の１週間を“ゆきあかりｗｅｅｋ”として町内各所で“スノーキャンドルの点灯”を行い、夜を彩る計画です。



※“スノーキャンドル”の囲いはバケツに雪を詰めるだけで誰でも簡単に作ることができ、中にロウソクを入れて点灯させます。

■子どもや友達と一緒に「スノーキャンドル」を作ってみませんか！

２月７日（土）午後２時３０分からデ・モーレン広場にて町民対象の『みんなで作ろう！スノーキャンドルづくり体験』を開催いたします。



同日午後４時３０分から制作したスノーキャンドルに一斉点灯し“ゆきあかりＷｅｅｋ”が開始します。

皆さんで冬の寒夜に「ホット（ホッと）なあかり」を灯しませんか？（参加無料）

※参加希望者は１月２６日（月）までに観光協会事務局【TEL. 82-3561】まで申込みください。

地産地消は町民の皆様においしさと安全・

わが家のアイドル



もあなちゃん（5才）



ゆずのちゃん（2才）

●親からひとこと

ちょっぴり恥ずかしがり屋のお姉ちゃん！
いつも妹の面倒をみてくれてありがとう!!
ケンカもするけど仲良し姉妹^_^
これからも優しい〝もあな〟でいてね♡

●親からひとこと

毎日テレビの前に立ち保育園で習った歌を披露してくれています。
ゆずは誰よりもパパが大好きで、いつも絵本を読んでもらってニコニコなの♡

わが家のアイドル募集中です。 ○小学校に就学前のお子さんを対象に募集しています。掲載を希望される方は役場まちづくり推進課企画政策グループまでご連絡下さい。《☎82-0111》

町のデータ

人口と世帯（平成26年11月末現在）

（ ）内は前月比

●人口	5,733人	（△ 16人）
男	2,719人	（△ 6人）
女	3,014人	（△ 10人）
●世帯数	2,646世帯	（△ 8世帯）

火災と救急（平成26年累計）

（ ）内は11月発生件数

●火災	4件	（ 1件）
●救急	254件	（ 17件）
急病	117件	（ 9件）
その他	137件	（ 8件）

交通事故（平成26年累計）

（ ）内は11月発生件数

●発生件数	2件	（ 0件）
死者数	0件	（ 0件）
傷者数	2件	（ 0件）

交通事故死ゼロ日数 2,955日 11月末日現在

戸籍の窓

おたんじょうおめでとう

石塚 葵（あおい）ちゃん 12月6日 （保護者 雅彦）商工団地

いつまでもおしあわせに

大場 賢人さん（白 石）	鈴木 香さん（南栄町）
新保 圭介さん（大和町）	苅屋みゆきさん（大和町）
船木 悠有さん（高美町）	山本紗耶加さん（寒 昇）
木俣 収さん（日 進）	瀧 明日香さん（日 進）

おくやみもうしあげます

水上 フミさん	11月19日 97歳	（豊寿園）
河田ヨシヱさん	11月20日 96歳	（神丘共和）
末藤 みきさん	11月21日 93歳	（豊寿園）
青山 ハルさん	11月28日 94歳	（南栄町）
高松 健次さん	11月30日 88歳	（大和町）
伊藤キミヱさん	12月1日 90歳	（南 町）

11月20日～12月15日受付分

■今月の表紙 ヨイショ～の掛け声と力強い一振り

12月12日、認定こども園いまかねにおいて『もちつき』がおこなわれました。今年は臼と杵が新調され、子どもたちの気持ちがこもった『おもち』はいつもより美味しく、おかわりが続出し、残さず全部いただきました。

編集後記

▼表紙の取材では子どもたちの笑顔が印象的でした。年長クラス全員でついた『おもち』…とても美味しくいただきました。ありがとうございました。（遠藤）

除雪作業がんばってくださいね～年長児が手作りの花束をプレゼント

▼認定こども園いまかね・こぐまクラブが函館建設管理部今金出張所と正和運輸㈱、役場公営施設課に対して感謝の気持ちを込めて花束をプレゼントしました。



■発行 北海道今金町 ■編集 まちづくり推進課 企画政策グループ
〒049-4393 北海道瀬棚郡今金町字今金48-1
☎0137-82-0111 FAX0137-82-2492
ホームページアドレス http://www.town.imakane.lg.jp
Eメールアドレス imakane@town.imakane.lg.jp

VEGETABLE OIL INK
道産木材使用 CARBON OFFSET
広報いまかねは、環境に優しい道産間伐材を配合した用紙を使用しています。また、震災復興型カーボンオフセット用紙を使用することによりCO2削減事業ならびに東北経済復興を応援しています。