



いいまち 今金 夢のまち

しまかね

IMAKANE PUBLIC RELATIONS

2018

10

OCTOBER

No.717



④③②

2～3頁…防災特集、フロッツワ堀の安全点検は ついでに

4～5頁…感染症の予防、捜索訓練訓練係が 12～13頁…まちの話題

6～7頁…野焼きに注意、あつたからんど休 14～15頁…まちの行事予定

8～9頁…各種情報、地域おこし日記ほか 16～17頁…学びの道標へ

18頁…わが家のアイバル・戸籍の窓ほか

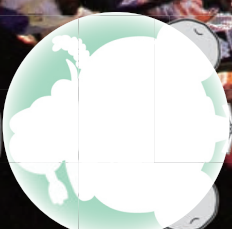

町メキヤラ「いまるん」

大規模停電今金町を襲う！

まちづくり推進課

9月6日、午前3時7分に北海道胆振東部を震源とする最大震度7の地震が発生しました。その数分後、北海道最大の発電量がある苫東厚真火力発電所が不具合のため緊急停止し、電力の需給バランスが崩れたことを原因とする大規模停電が発生、今金町でも全域において停電が発生し、最長2日間、電気のない生活を送ることとなりました。

1. 災害対応

今金町の震度は3で、役場では、停電が発生してから副町長以下職員が参集し、今後の対応について協議がなされ、3時30分に災害対策本部を設置、被害状況の集約が行われました。

その後、対策本部会議で広報車による周知、自主避難所の開設などの体制が決定され、職員配置を行い対応にあたりました。



▲広報車巡回の打合せ



▲炊き出し風景



▲避難所充電コーナー



▲避難所(種川構造改善センター)

2. 地震・停電時の備え

広報8月号では、自然災害全般の持出品について紹介をしましたが、今回は、地震や長時間の停電が発生した場合に備えておいた方がよい備蓄品や準備や実施しておいた方がよいことについて紹介します。

また、防災ガイドマップで自分の住んでいる地域の避難所をもう一度確認しておきましょう。

(1) 持出品・備蓄品

非常食、飲料水 (3日分)



ラジオ・懐中電灯 (LED)



その他

カセットコンロ、ガス缶、携帯電話のモバイルバッテリー、冬に備えた毛布など

※今回の停電では、携帯電話の電池切れが生じて充電をしに来る方が多かったことから、充電式や乾電池式のモバイルバッテリーを備えておいた方が良いでしょう。

(2) 準備や実施しておいた方がよいこと

- ①家具の固定 (タンスやテレビ、食器棚などの倒壊を防ぐため)
- ②ガスの元栓を閉める (ガス漏れ等による引火を防ぐため)
- ③停電になったらブレーカーを下げる (停電から復旧した際に、家具が倒壊し断線したコードからの火災が発生する可能性があるため)

【問合せ】まちづくり推進課 広報防災グループ ☎ 82-0111

今月の特集

行政情報

各種情報

情報かわら版

まちの話題

まちな行専定

学びの道標へ

□除雪車の運転手等を募集します

町では除雪車運転手・流雪溝監視員の臨時職員を下記のとおり募集します。

■雇用期間

除雪車運転手／平成30年12月1日
～平成31年3月20日

流雪溝監視員／平成30年12月1日
～平成31年3月20日

■雇用人員

除雪車運転手7名、流雪溝維持管理員1名

- 申込期限／11月2日
- 選考方法／書類選考
(履歴書、免許証を持参してください。
ただし、応募者は履歴書持参前にご連絡願います)
- 応募資格／町内在住者で大型自動車、大型特殊自動車免許取得者及び車両系建設機械運転技能講習修了者

申込・連絡先／
役場公営施設課管理グループ ☎82-0111

公営施設課



建築物の既設の塀（ブロック塀や組積造りの塀）の安全点検について

平成30年6月18日の大阪北部地震において、ブロック塀等の倒壊による事故が起きました。それに伴うブロック塀等の安全点検についてお知らせします。

ブロック塀等の所有者は下記のチェックポイントを参考に安全点検を行うようお願いいたします。点検の結果危険性が確認された場合、付近の通行者への速やかな注意表示及び補修・撤去等が必要になりますので注意してください。

ブロック塀の点検のチェックポイント

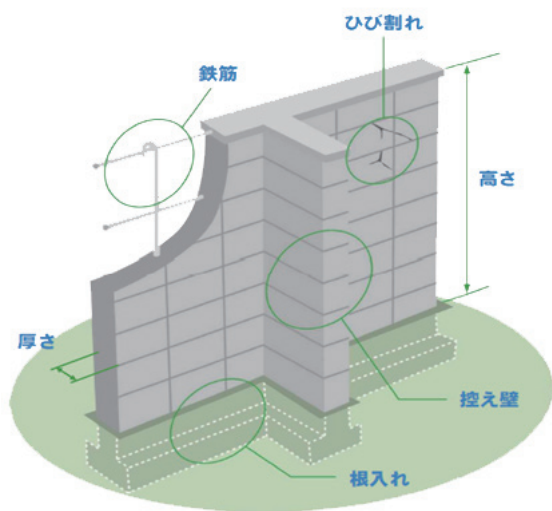

1. 塀の高さは地盤から2.2m以下か
2. 塀の厚さは10cm以上か
(塀の高さが2～2.2mの場合は15cm以上)
3. 控え壁はあるか(塀の高さが1.2m超の場合)
・塀の長さ3.4m以下ごとに、塀の高さの1/5以上突出した控え壁があるか
4. コンクリートの基礎があるか
5. 塀に傾き、ひび割れはないか
<専門家に相談しましょう>
6. 塀に鉄筋は入っているか

- ・塀の中に直径9mm以上の鉄筋が、縦横とも80cm間隔以下で配筋されており、縦筋は壁頂部及び基礎の横筋に、横筋は縦筋にそれぞれかぎ掛けされているか
- ・基礎の根入れ深さは30cm以上か(塀の高さが1.2m超の場合)

【問合せ】

檜山振興局産業振興部建設指導課 ☎0139-52-6632

出典：パンフレット「地震からわが家を守ろう」
日本建築防災協会2013.1より一部改

ゴミ箱撤去のお知らせ

中央緑地内(今金ターミナル裏の東屋内)に設置してあるゴミ箱に、昨年あたりから家庭ごみの投棄が見受けられており、注意喚起の看板を設置していましたが、未だに同様のケースが頻発しているため、当該ゴミ箱を撤去することにいたしました。

今後も、公園内に設置してあるゴミ箱に家庭ごみの投棄はご遠慮いただきますようお願い申し上げます。



感染症にご注意を！感染予防方法を身につけましょう。

保健福祉課

今年も感染症流行期を迎えます。感染症の代表的な感染経路には、咳やくしゃみを吸いこむことによる飛沫感染と、ドアノブなどを介しての接触感染があります。今回は、一般的な感染症予防方法と、接触感染の予防に使える、トイレや家具、おもちゃ、吐物を処理する際に活用できる消毒液の作り方をご紹介します。

感染症の予防方法

1. 正しい手洗い（外出後は必ず手洗いしましょう。インフルエンザにはアルコール製剤による手指消毒も有効。）
2. 咳エチケット（咳やくしゃみが出る場合はマスクをする、席やくしゃみの際にマスクがない場合は、ティッシュや腕の内側などで口と鼻を覆う、顔を他の人に向けないなど）
3. 十分な休養と、バランスのとれた食事を心がける
4. 流行期前のインフルエンザワクチン接種（10月以降町内一部医療機関で実施予定。詳しくは10月第1週の回覧にてご確認ください。）



次亜塩素酸ナトリウム消毒液の作り方

*まず、市販の塩素系漂白剤を用意する



*用途①：トイレやおもちゃ、家具などの消毒用（濃度：0.02%）

⇒ 1ℓのペットボトルに水を入れ、ペットボトルキャップ1杯（5ml）の漂白剤を加える
⇒ できた消毒液にコットンやガーゼ等を浸して、そのガーゼ、コットン等で家具などを拭く。
おもちゃの場合は直接10分間浸したあと、水でよく洗い流す。

*用途②：嘔吐物の処理用（濃度：0.02%）

⇒ 500mlのペットボトルに水を入れ、ペットボトルキャップ2杯（10ml）の漂白剤を加える
⇒ 吐物をペーパータオル等で除去したあと（吐物処理時は必ず手袋マスクを着用）に、汚染された場所を消毒液で10分程度浸しふき取る。

処理に使用したペーパータオル、手袋などはゴミ袋に入れ確実に廃棄する。

※詳しい吐物処理方法は動画をチェックしてください。

⇒ <https://www.youtube.com/watch?v=hxLWiIT-mvI>

※次亜塩素酸ナトリウム消毒液は、インフルエンザはもちろん、アルコール消毒の効果薄いノロウイルスの予防にも効果があります。

感染症を予防し、秋～冬を元気に乗り切りましょう！

【問合せ】保健福祉課健康づくりグループ ☎82-2780

ご存知ですか？「福祉灯油券」

◎今金町では、生活の一助として福祉灯油補助を行い、福祉向上を図ることを目的に生活援助推進事業を進めています。

◎支給されるもの→1世帯当たり200リットルの灯油購入券が交付されます。（使用期間は12月～3月末日まで）

■対象者は12月1日現在において次のいずれかに該当する世帯で、世帯の中心となる方の前年の収入が150万円未満の世帯です。（ただし、所得税、町民税の非課税世帯となります。）

- ① 心身障がい者世帯
（身体障がい者手帳（1級～3級）の交付を受けている方が世帯主で、かつ生計中心者である世帯）
- ② 70歳以上の一人暮らし世帯
- ③ 老人夫婦世帯など（夫婦とも70歳以上）
- ④ ひとり親世帯及び寡婦世帯

※ご注意ください

①～④の世帯でも、子や親族の扶養になっている方、同居されている方につきましては、収入に関係なく、福祉灯油券交付の対象とはなりません。また、遺族年金や障がい者年金、児童扶養手当を受給されている方につきましては、そちらも収入として加算されますのでご注意ください。

交付を希望される方は11月2日（金）までに「としべつ」へ来所し、申請又はご相談下さい。申請後、収入等の調査を行い、認められましたら福祉灯油券の交付となります。申請期日を過ぎてからの申請は無効となる場合がありますのでご注意ください。

ご不明な点がございましたら係までお問合せください。

【問合せ・申請先】今金町総合福祉施設としべつ 保健福祉課総務グループ ☎82-2780



秋の火災予防運動実施中
注意しましょう！



今金町認知症高齢者等SOSネットワーク 「搜索模擬訓練」を行います。



町では、「認知症になっても安心して暮らし続けることができるまちづくり」を目指して、行政、警察、消防、町内介護関係事業所、社会福祉協議会、民生委員児童委員協議会などが協働により、「認知症高齢者等SOSネットワーク」を組織しました。取り組みの一つとして、10月16日（火）に「搜索模擬訓練」を実施します。

認知症は誰でもなり得る病気であり、私たちの1人ひとりが認知症の人の理解を深め、地域全体で支え合う意識を高めていくことが大変重要です。この搜索模擬訓練の実施により、さらに認知症支援の啓発と安心ネットワークづくりを推進していきます。

なお、今回の訓練はネットワークを組織する関係機関を主体として実施しますが、一般参加も歓迎いたしますので、参加を希望される方は、10月11日（木）までに、地域包括支援センター（☎82-2780）あて、ご連絡をお願いいたします。

- ◇と き：10月16日（火）13：30～16：30
- ◇と ころ：町民センター1階大ホール集合
- ※雨天決行のため、天候に合わせた装いで参加ください。
- ～プログラム（予定）～
- 13：10～受付開始
- 13：30～主催者あいさつ・オリエンテーションほか
- 14：00～認知症サポーター養成講座
- 15：00～搜索模擬訓練・反省会



【SOSネットワーク事業事前登録について】

SOSネットワーク事業に事前登録することにより、登録者が行方不明になったときは、地域包括支援センターがネットワーク構成機関へ一斉に情報提供し、速やかな搜索活動が行われます。事前登録用紙は、地域包括支援センターにご用意していますので、認知症高齢者等ご家族の方におかれましては、事前登録をお勧めいたします。なお、登録者以外の搜索依頼を受けた場合もネットワーク機能を活用し、対応いたします。

介護予防「すえひろクラブ」のご案内

要支援・要介護状態になるおそれのある高齢者を対象に、生活機能の維持・向上に向けた予防サービスを提供する「すえひろクラブ」を委託事業（受託：(有)ササキ総合管理サービス）により実施しています。具体的には、地域包括支援センターが対象者かどうかを調査したうえで介護予防プランを作成し、運動器や口腔機能の維持・向上や栄養改善プログラムを各専門職より提供するとともに、入浴、給食、送迎サービスも合わせた一体的な介護予防サービスを提供してします。実施日や利用料金等は下記のとおりです。利用を希望される方は、地域包括支援センター（☎82-2780）まで、ご連絡をお願いいたします。

- ◇実施日：毎週月・水・金の10：00～15：00
- ◇場 所：小規模多機能Hすえひろ2階（字今金357番地）
- ◇料 金：1回1,200円
- ◇回 数：週1～2回の利用となります。
- ◇対象者：65歳以上で基本チェックリストにより生活機能に低下が認められた方、要支援認定を受けた方のうち、地域包括支援センターが適当と認められた方



野焼きによる火災に注意しましょう！

今金消防署



農林業に伴い、やむを得なく野焼きをする場合は、あらかじめ消防へ**届出**または**電話連絡**をし、次のことを守って下さい。

- ①風の強い日には、行わない。
- ②すぐに消火できる準備をするをする。
- ③火が消えるまで、その場から離れない。
- ④日没までに終わらせ、完全に消えたことを確認する。

※焼却が認められていないものを燃やした場合は、処罰されます。

※消防では、焼却の許可（良否）は出しておりません。焼却したいものが、認められているものか分からない場合は、**今金町役場（☎ 82-0111）まちづくり推進課**にお問い合わせください。焼却が認められているものでも、火災と間違わないよう消防への届出または電話連絡は必要になります。

【焼却が認められるもの】

- ・稲わら、豆から、もみ殻などの焼却
- ・あぜ、側溝（用水路等）などの枯草焼き
- ・落ち葉たき、キャンプファイヤー
- ・どんど焼き（しめ縄など）による焼却 など

古い消火器、危険です！破裂で死亡事故も発生！

古い消火器をしまい込んだり、放置したりしていませんか？湿気の多い場所に長い間放置しておくとう腐食の恐れがあります。

消火器に腐食やキズがあると、破裂の恐れがあります！
破裂した破片等があたり、死亡した事案もあり危険です！



☞こんな消火器は危険です！
腐食が進んだもの、凹みや変形した消火器は絶対に使用しないでください。



▲破裂して底が抜けた消火器

【事案1】

自宅の庭に保管してあった消火器を廃棄するために消火薬剤を放出しようとしたところ、消火器本体の底部の錆びている部分から突然ガスが噴出、その反動で消火器本体が顔面を直撃、病院に搬送されたが外傷性頭蓋出血のため死亡した。

この消火器は薬剤重量6kgの20型と呼ばれる消火器で、22年も経過しており、長年納屋に放置されていたもので底部がかなり腐食していた。

【事案2】

家の近くの雑草が燃えていて、堆肥に燃え移ったため、消火器で消そうとしたが、放出しないので調べたところ、消火器底面が腐食していたため底が抜け、はずみで消火器本体が顔面を直撃、病院に搬送されたが4日後に死亡した。

この消火器は24年前に製造された古い消火器で、知人から貰い受け、長年放置されていたもの。

消火器は、一般のゴミとして廃棄することはできません。

廃棄する場合は、リサイクル窓口に依頼してください。また、リサイクルは費用が必要です。古い消火器の「消火剤の放射」や「解体」は、自分で行わず、リサイクルを依頼して下さい。

～近くの消火器リサイクル窓口～

| | | |
|---------------|--------------------|----------------|
| (有) 黒沢商会 | 今金町字今金 120 番地 | ☎ 82-0716 |
| (株) 道南防災 | せたな町北檜山区北檜山 173-14 | ☎ 0137-84-5046 |
| (株) 道南防災今金営業所 | 今金町字八東 125-2 | ☎ 82-2838 |

◆ 消防署では、消火器の販売・リサイクルは行っておりません。 ◆

悪質な訪問販売に注意しましょう。

・街頭PR・巡回広報を実施します。
にサイレンを鳴らします。



広報いまかね 2018年10月号



あったからんど休館のお知らせ



新設温泉井戸の稼働に係る作業実施のため、10月22日（月）から26日（金）までの期間を「休館」とさせていただきます。
 なお、あったからんどの休館中「種川温泉休憩所」を利用していただくため、送迎車を運行いたします。
 ご不便をおかけしますが、ご理解のほどよろしくお願いいたします。



■休館期間：10月22日（月）～26日（金）

※種川温泉休憩所は、毎週木曜日が「定休日」となります（種川温泉休憩所への送迎は行いません）。

◆種川温泉への送迎時間（行程 総合体育館⇄種川温泉）

- ◎総合体育館発 ① 11時00分 ② 13時00分 ③ 15時00分 【問合せ】
- ◎種川温泉発 ① 13時10分 ② 15時10分 ③ 17時00分 役場まちひと交流課 ☎ 82-0111

農地の売買には農業委員会の許可が必要です



国では、農業政策を推進するに当たり、農地法を定め農地の制限等を設けています。

●売買方法

農地法第3条による売買 （個人間での契約によるもの）

※譲渡者（土地所有者）と譲受者（農業者）で金額等の契約を行い、農業委員会へ共同申請します。

【参考】

売買代金（譲渡所得）は15%～30%課税されます。
 売買代金を受け取った方は（土地所有者）が負担します。

農業経営基盤強化促進法による売買 （個人間の契約ではありません）

あっせん会議を行い、市町村が農地の利用集積計画を作成し、譲渡者（土地所有者）と譲受者（農業者）がその計画に同意します。

◆相手や金額等は選べません

【相手方・売買価格について】

総会で指名を受けた農業委員が、対象農地の周囲の耕作状況などを考慮し、農地の生産性があるような相手方を調整（基本的に認定農業者）し、一般的な売買価格を算出します。

【特別控除について】

相手方や金額等が決定できない代わりに譲渡所得の特別控除を受けることができます。ただし、相手方の売買方法によって、控除額が変わってきます。（800万円又は1,500万円）

以上は、農地売買の一例です。詳細は農業委員会（☎ 82-0111）までお問い合わせください。

農業者年金へ加入しましょう ～生活の安定のために～

●農業者年金とは？

農業者だけが加入できる「農業者のための年金」で、国民年金（基礎年金）に上乗せした任意加入の公的な年金制度です。

《6つのポイント》

- ①積立方式で安心
- ②加入・脱退も自由
- ③保険料は全額社会保険料控除
- ④保険料はいつでも変更可能
- ⑤農業の担い手には保険料補助
- ⑥終身年金80歳までの死亡一時金あり

●加入できる方は？

次の要件を満たす方ならどなたでも加入できます。

- ①国民年金第1号被保険者であること（保険料納付免除者は除く。）
- ②年間60日以上農業に従事していること。
- ③60歳未満であること。

途中脱退、再加入も可能です

◎制度について詳しい内容は、

今金町農業協同組合貯金融資課 ☎82-0211 または今金町農業委員会事務局 ☎82-0111 まで



今月の特集
行政情報
各種情報
情報かわら版
まちの話題
まちなり暮らし
学びの道標へ

14日以内に国保の手続きを！

健康保険が変更になる方は 国民健康保険への「加入」「やめる」手続きが必要です

会社に就職、退職、などにより、「健康保険」が変更になる方は、国民健康保険の「加入」や「やめる」手続きが必要となります。

自動的に切り替わりませんので、忘れずに手続きをお願いいたします。

国保をやめる手続き

会社の健康保険に入ったときまたは健康保険加入者の扶養に入ったときは、国民健康保険を「やめる」手続きが必要です。

◆必要な書類◆

- ・会社から発行された健康保険証
- ・国民健康保険の保険証（やめる方全員分）

やめる届出が遅れると・・・

うっかり国保の保険証を使うと、あとで国保に医療費を返さなければならないことがあります。新しく入れた健康保険と国保の両方の保険料を2重に納めてしまうことがあります。

国民健康保険に加入しましょう

会社の健康保険をやめたときまたは健康保険加入者の扶養から外れたときは、国民健康保険に加入の手続きが必要です。

◆必要な書類◆

- ・健康保険の資格喪失証明書
- ・雇用保険離職票、受給資格者証など～証明書の発行は、会社などにお問い合わせください。

加入の届出が遅れると・・・

国保税をさかのぼって納めることになり、一回あたりの納付額が高額となる場合があります。医療費が全額負担となることがあります。

国保手続きは、役場1階税務住民課「戸籍住民年金窓口」で受付しています。



▲5月に実施したときの様子

地域おこし協力隊 杉村 明吉

杉村さんの田舎暮らし「出会いと発見」日誌
地域おこし協力隊『いまかね紀行』
 皆さん、こんにちは。地域おこしの杉村明吉です！
 さて、今月の最終日曜日はあったからんど無料開放日
 です。よね。
 あとみなさん忘れていませんか？あったからんど無料
 開放日に行ったイベントがありましたよ？
 そうです、5月に開催した「キッズフェスティバル」を
 10月28日(日)も開催します！今年は年に2回の開催を予定
 し、今月が第2回目となります。
 キッズフェスティバルは、子どもたち（小学生から中
 学1年）が遊ぶ場所や親御さんが遊ばせてあげられる場
 所がなかなか今金町にないことをきつけかけに始め
 ました。
 5月開催のときに来れなかった子どもたち、少年団の
 大会と重なってしまい来れなかった子どもたちも一緒に
 遊びに来てください！
 ハロウィンなので仮装してきても構いません！ 午前
 10時～午後3時まで、場所はあったからんどです。
 ハロウィンと一緒にキッズフェスティバルで盛り上が
 りましょう！！
 今金町内の子どもたち、お待ちしております！
 また、「あったからんど」は交流施設でもあるので、「子
 どもから大人まで様々な人たちが楽しめるあったからん
 ど」を目指しています。

せたな警察署からのお知らせ

管内で飲酒運転による交通事故が発生しております。飲酒運転はあなたの大切な人を傷つけるおそれ大きい犯罪行為です。事故が起きてから後悔しても取り返しはつきません。

飲酒運転は絶対に「しない、させない、許さない」を合言葉に、飲酒運転を見つけた方は110番またはせたな警察署まで通報をお願いします。

【問合せ】

せたな警察署交通係 ☎ 0137-84-6110



自賠責保険・自賠責共済のご案内

「自賠責 切れていませんか？」

交通事故による死傷者数は年々減少傾向にあるものの、平成29年の事故発生件数は約47万件、死傷者数は約58万人と、国民の誰もが交通事故の被害者にも加害者にもなり得る極めて深刻な状況となっています。

交通事故は車社会の負の部分であり、被害者にとっても加害者にとっても悲惨な結果をもたらすものです。

自賠責保険・共済は、すべてのクルマ・バイク1台ごとに加入が義務づけられており、加害者の賠償責任を担保することで、被害者の基本的な賠償を保証する制度であり、被害者の救済を目的としています。

一人一人が、より一層自賠責制度の役割や重要性、保険金・共済金の支払いのしくみなどを十分に理解・認識することがとても大切です。

自賠責保険・共済なしでの運行は法令違反です！

自賠責保険・共済は、万一の自動車事故の際の基本的な対人賠償を目的として、自動車損害賠償保障法に基づき、原動機付自転車を含むすべての自動車に加入が義務づけられており、自賠責保険・共済なしで運行することは法令違反ですのでご注意ください！

ハロウィンジャンボ宝くじのお知らせ

市町村の明るいまちづくりや環境対策、高齢化対策など地域住民の福祉向上のためにその収益金が使用される「ハロウィンジャンボ宝くじ」と「ハロウィンジャンボミニ」が、10月1日（月）から10月23日（火）までの期間、全国で2種類同時発売されます。また、通信販売でも購入することができます。（申込締切10月23日（火）必着）

※昨年のハロウィンジャンボ宝くじ（第728回全国自治宝くじ）及びハロウィンジャンボミニ（第729回全国自治宝くじ）の時効（平成30年11月13日（火））が迫っておりますのでお忘れなく。



快速瀬棚号の車両が変わります

現在、瀬棚～函館間で運行している快速瀬棚号に、長距離移動でもより安心してご利用いただけるよう『トイレ付き車両』が導入されます。

新車両での運行開始時期は10月上旬の予定となっておりますので、お問合せの上ご利用ください。



【問合せ】今金町地域交通協議会事務局（役場まちづくり推進課）☎ 82-0111
函館バス株式会社 北鞍山出張所 ☎ 0137-84-5434



2018
OCTOBER

10月は「土地月間」です

一定面積以上の大規模な土地売買等の契約を締結したときは、国土利用計画法に基づき、契約後2週間以内に譲受人(買主)が届け出る必要があります。

- 届出が必要な書類
- ・都市計画区域内 5km²以上
- ・都市計画区域外 1万m²以上

※一段の土地取引は個々の面積が小さくても買主が権利を取得する土地の合計が右記の面積以上になる場合には届出が必要です。

問合せ

役場まちづくり推進課
☎82-0111

10月は「不正軽油

防止強化月間」です

檜山振興局では、不正軽油の撲滅に向けた取り組みを強化していきます。

不審な軽油の売込みや軽油の密造など、不正軽油に関する情報がありましたらご連絡ください。

「不正軽油ストップ110番」

問合せ フリーアクセス
☎0800-8002-110

すずらん無料法律相談会のお知らせ(予約制)

弁護士による無料法律相談会が実施されます。何かお困りのことで弁護士にご相談されたい方は是非ご利用下さい。

- 日時 11月20日(火) 午後1時〜午後4時(1人30分)
- 場所 今金町民センター
- 1階小会議室A

●相談例 借金・離婚・相続に関する問題、悪徳商法、ご近所トラブル、貸借(土地・アパート等)、交通事故、労災、刑事事件

問合せ・予約先

役場総務財政課
☎82-0111

※予約受付は11月16日(金)まで予約のない場合でも当日相談を受け付けますが、予約された方が優先となります。

人材開発センター
10月の講習会・受講者募集

人材開発センターでは、次のとおり講習会を開催いたします。

◎パソコン初心者講習

実施日 10月23日〜26日

申込期限 18時30分〜20時30分
10月12日

受講料 6,000円

定員 10名

問合せ
一般社団法人 檜山地域人材開発センター

☎0139-52-0160



総務省・北海道・今金町

法テラス八雲通信

平成30年北海道胆振東部地震

平成30年9月6日、北海道胆振東部地震が発生しました。被災された皆様にお見舞い申し上げます。北海道の一日も早い復興を願い、私も微力ながらお力添えをできればと思っています。

■地震に伴う行政給付・手続や法律問題として、以下のようなものが考えられます。

■生活用品の調達、救援のための費用

平成30年北海道胆振東部地震では179の市町村(9月6日現在)に災害救助法施行令第1条第1項第4号の適用が決定しております。これにより、「収容施設(応急仮設住宅を含む。)の供与」、「炊き出しその他による食品の給与及び飲料水の供給」、「被服、寝具、その他生活必需品の給与または貸与」、「医療及び助産」、「災害にかかった者の救出」、「災害によって住居またはその周辺に運ばれた土石、竹木等で、日常生活に著しい支障を及ぼしているものの除去」、「災害にかかった住宅の応急修理」、「生業に必要な資金、器具または資料の給与または貸与」、「学用品の給与」等の国の支援が考えられます。

■住宅の被害認定と罹災証明書の発行

自然災害により住宅に発生した被害を、自治体に認定してもらい、その証明書を発行してもらうことがで

きます。この証明書のことを罹災証明書といいます。

罹災証明書を発行してもらくと、税金、国民健康保険料の減免や被災者生活再建支援金の給付などの公的支援を受けることができます。また罹災証明書があれば加入している保険の保険金申請に利用することができます。保険の適用について争いが生じた場合には弁護士にご相談下さい。

■自然災害被災者債務整理ガイドライン

自然災害により住宅ローンや債務の支払いが難しくなった場合、災害救助法の適用される地域にお住まいの方については、倒産処理手続等とは異なる「自然災害被災者債務整理ガイドライン」を利用することができる可能性があります。

■その他にも、被災して出勤が困難になったなどの雇用に関する問題等、多種多様な法律問題の発生が考えられます。

■当事務所では、今回紹介した各制度や手続に関する相談をはじめ各種法律相談を受け付けています。一定の資力要件を満たす方は、3回まで無料の法律相談をすることもできます。少しでも気になることがございましたら、お気軽にぜひ「法テラス八雲法律事務所(050-3383-8366)」まで相談予約のお電話をお寄せください。

法テラス八雲法律事務所 弁護士 坪井 清隆
☎050-3383-8366

ストップ!消費者問題

電話で健康に関する話題を持ちかけ、訪問してきた営業員から、高額な家庭用電気治療器具の購入を勧められたという相談が寄せられています。商品を販売するという目的を隠して健康相談をしたり、器具を試させたりしながら近づいてくる事業者もいますので注意が必要です。

このような電話やメールが来たら、相手にせず、電話を切るか、家族の人に相談するか、役場や交番に連絡して下さい。

今金町は引き続き消費者行政の維持・強化に努めてまいります。

問合せ

・せたな警察署今金交番 ☎82-0435
・役場まちづくり推進課 ☎82-0111

日本一の「今金男爵」を守ろう!!

ジャガイモシストセンチュウの拡散防止には町民の皆様のご理解とご協力が必要です。

今金町農業協同組合
今金町農林振興課

目指せ車いす!

リングプル回収事業

- 現在ストック量…645kg
車いす交換まであと55kg
※700kgで車いす一台と交換できます
今金町社会福祉協議会

納期のお知らせ

固定資産税 第3期

国民健康保険税 第4期

の納期限は10月31日(水)です。税務住民課では納税相談に応じています。お気軽にご相談ください。《役場税務住民課課税収納グループ》 ☎82-0111

ゆかりの方にPRください〜ふるさと納税〜

たくさんの期待や思いをお待ちしております。皆様のお知り合いに、是非、ご紹介ください。

■平成30年度現在 291件 239万3,000円

8月末現在の情報です。
※詳しくは、役場総務財政課総務グループ又はホームページへ

「必ずチェック 最低賃金!」
使用者も、労働者も!

北海道最低賃金

北海道内で事業を営む使用者及びその事業者で働くすべての労働者(臨時、パートタイマー、アルバイト等を含む)に適用される北海道最低賃金が次の通り改定されます。

最低賃金金額 835円
※平成30年10月1日発効

問合せ

厚生労働省 北海道労働局
労働基準部賃金室最低賃金係
☎011-709-2311(内線3533)

特別行政相談所の開設

毎日の暮らしの中で、国の役所や公団等が行っている仕事やその手続き、サービスについて困っていること、納得できないこと、こうしてほしいなど、住民の皆さんから苦情や意見・要望等の相談をお聞きするため、下記の日時で特設行政相談所を開設いたしますので、お気軽に相談ください。

と き 平成30年10月11日(木)
午後1時～午後3時まで

と ころ あったからんど いちいの間(和室)

相 談 員 今金町行政相談委員 大倉紀子氏
相 談 内 容 道路、年金、福祉、郵便・貯金、消費者問題、雇用保険、登記、役場の窓口サービス等

◆◆◆ 相談は無料です。秘密は守ります。 ◆◆◆

10月15日(月)～21日(日)は「行政相談週間」です

同時開催：特設人権困りごと心配ごと相談所

と き 平成30年10月11日(木)
午後1時～午後3時まで

と ころ あったからんど いちいの間(和室)

相 談 員 今金町人権擁護委員 大谷長皓氏、阿知波一道氏、岩坂龍子氏、伊藤恵津子氏

相 談 内 容 いじめ、体罰、家庭内いざこざ、借地借家、不動産、相隣関係等の身近な法律問題や心配ごと。

◆◆◆ 相談は無料です。秘密は守ります。 ◆◆◆

北海道を、あなたの町を、赤い羽根でつなごう

赤い羽根共同募金運動は社会福祉法に規定され、毎年10月1日から全国一斉に始まり、今年で72回目を迎えることとなりました。本運動には、北海道で活躍するスポーツチームの選手、スタッフや北海道を愛する漫画家の方々からも、北海道の地域福祉活動に貢献したいと、自らが「赤い羽根サポーター」であることを宣言し、様々な協力をいただいております。特にこれからの未来を支える若い世代の方々にも関心を持っていただきながら、共同募金運動を進めてまいります。

「自分のまちをもっと元気にしたい」
「困っている人を助きたい」・ ・
一人ひとりやさしい気持ちが、ひとつひとつのやさしいアクションにつながっています。皆様からのご協力をお待ちしております。

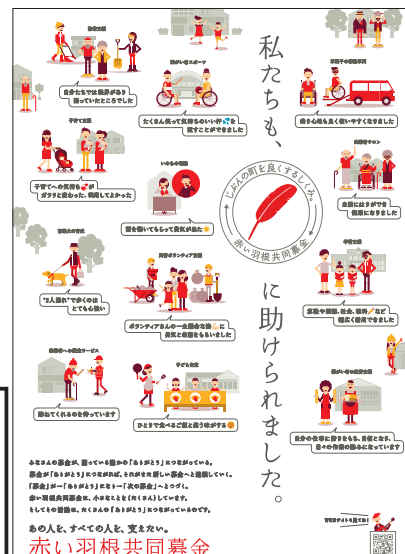

「働き方」が変わります!!

～2019年4月1日から働き方改革関連法が順次施行されます～

- 1 時間外労働の上限規制(月45時間、年360時間)が導入されます!
＜施行：2019年4月1日～ ※中小企業は、2020年4月1日～＞
- 2 年次有給休暇の確実な取得(毎年5日、時季を指定)が必要です!
＜施行：2019年4月1日～＞
- 3 正規雇用労働者と非正規雇用労働者の間の不合理な待遇差(基本給や賞与など)が禁止されます!
＜施行：2020年4月1日～ ※中小企業は、2021年4月1日～＞

※詳細は北海道労働局ホームページをご覧ください。
⇒https://jsite.mhlw.go.jp/hokkaido-roudoukyoku/hourei_seido_tetsuzuki/koyou_kintou/hourei_seido/_120025.html

今金八幡宮例大祭 9月19日～21日



9月19日 宵宮祭

今年の今金八幡宮例大祭は、晴れ渡る青空の中での開催となりました。神社神輿では、八幡町・本町・昭和町・旭町・栄町・八鈴が宮当番で渡御を行い、3つの踊り花山車（「青栄山」・「鳳凰山」・「金龍山」）も町内を巡行しました。特に太鼓合戦では、参加者の祭りにかける想いを感じることできた熱い戦いが繰り広げられ、「鳳凰山」が天下御免の榮譽を勝ち取りました。

後祭では、町民センターにおいて祭典委員会主催の演芸ショーも開催され、出演者の迫力ある演奏と歌声に観客の皆さんも魅了されていました。



▲修祓を受ける頭取ほか一同



▲狩場太鼓保存会と今金バレエサークルの共演

9月20日 本祭



▲町内を練り歩く神輿



▲可憐な踊り子の舞姿



▲境内で行われた奉納空手



▲けんか太鼓に臨む金龍山の若衆



▲松前神楽せたな保存会による神楽奉納



▲デ・モーレン前でのミニ太鼓合戦

今年の天下御免は 鳳凰山

9月21日 後祭



▲力いっぱい技を競う奉納相撲



▲函館ベンチャーズによる演芸ショー



▲中村明さんによる歌謡ショー

今月の特集

行政情報

各種情報

情報かわら版

まちの話題

まちな行専定

学びの道標へ

風間杜夫ひとり芝居「ピース」

8月26日、今金町民センターにて、俳優・風間杜夫さんのひとり芝居「ピース」が上演されました。文化庁戦略的芸術文化創造推進事業として行われ、会場は200人を超える来場者で埋め尽くされました。中には札幌市や函館市など遠方からの来場もあり、開演を待ち望む人たちが長蛇の列ができました。

少しの仕草や動きで話し相手がいるかのようにみせる風間さんの素晴らしい演技力に、会場全体が圧倒され、終始目が離せない公演となりました。来場者からは「楽しい時間を過ごせました。また観たいです。」などといった声が多く、大盛況のうちに終了しました。



今金とれたて野菜市

8月26日、シュプールワシノ前特設会場でドリームマルシェ（苅屋泰裕代表）による「今金とれたて野菜市」が開催されました。地元産のじゃがいも、ミニトマトといった新鮮な野菜を買い求めようと、10時30分のオープンを前に大勢のお客さんが列をつくっていました。会場には、野菜販売のほかポップコーンや射的などのミニ縁日コーナーも設けられ、子どもたちは楽しそうに遊んでいました。

また、今回の売り上げの一部は、社会福祉協議会へ寄付され、各種事業に使用されます。また、教育委員会には絵本が寄贈されます。



認定こども園いまかねせせらぎ慰問

9月18日、今金町高齢者共同生活施設せせらぎで認定こども園いまかねの年長の園児12名による慰問活動が行われました。認定こども園いまかねでは、毎年お祭り前に、せせらぎのほか豊寿園、としべつの3か所で園児たちに練習の成果を発表や利用者の方々喜んでもらうことを目的に慰問活動を行っています。

園児たちは、緊張した面持ちながらも元気いっぱいに「あばれ花笠太鼓」などのかっこいい踊りを披露し、利用者の方々から大きな拍手をもらっていました。



種川氷川神社例大祭

9月9日の宵宮祭から2日間に渡って種川の氷川神社例大祭が行われ、10日の本祭には種川ふるさとを築く会による花山「豊栄山」が地域を巡行しました。豊栄山の巡行は昭和54年から始まり、今年で40年目を迎える節目の年となりました。

地域を支える青年層が中心となって巡行し、種川小学校や種川保育所の子供たちによる太鼓や笛の祭り囃子、そして日頃の稽古を積んできた踊り子による舞踊も披露され、涼しい秋の夜空の下で地域はお祭りに染まり、威勢のいい囃子声があたりに響いていました。



まちの行事予定

10月

- 8 月** 赤口 **体育の日**
◆町内急患当番医 今金町国保病院 ☎82-0221
- 9 火** 先負
◆ゆうゆうクラブ (実施) 10:30～12:00 あったからんど
◆いきいき元気クラブ (ストレッチ編)
◆無医地区耳鼻科診療 (受付) 14:00～14:30 としべつ
◆すっきりサークル (ストレッチコース)
- 10 水** 仏滅
◆B型肝炎、ヒブ、小児肺炎球菌、四種混合、日本脳炎
予防接種 (乳幼児) (受付) 13:00～13:20 としべつ
◆日本脳炎予防接種 (小学生以上)
(受付) 15:30～15:50 としべつ
- 11 木** 大安
◆日本脳炎予防接種 (中学生以上)
(受付) 16:00～17:00 今金診療所
◆特別行政相談所・特設人権困りごと相談所
13:00～ あったからんど
- 12 金** 赤口 ◆ふまねっとクラブ (実施) 10:30～11:30 としべつ
- 13 土** 先勝
- 14 日** 友引
◆日曜当番医 道南口イサル病院 ☎84-5011
☆今金小学校学習発表会
☆種川収穫感謝祭事業 10:00～ 種川温泉
- 15 月** 先負 ◆ゆうゆうクラブ (実施) 10:30～12:00 あったからんど
- 16 火** 仏滅 ◆女性のがん検診 (乳がん・子宮がん)
(実施) 8:00～14:30 としべつ
- 17 水** 大安 ◆BCG、麻しん/風しん混合1期2期、水痘予防接種 (乳幼児)
(受付) 13:00～13:20 としべつ
- 18 木** 赤口 ◆2種混合 (ジフテリア・破傷風) 第2期予防接種
(小6) (受付) 16:00～17:00 今金診療所
- 19 金** 先勝 ◆いまカフェ (実施) 13:30～15:00 としべつ
- 20 土** 友引
- 21 日** 先負 ◆日曜当番医 今金町国保病院 ☎82-0221
☆今金町防災を考えるつどい 今金小学校
- 22 月** 仏滅 ◆ゆうゆうクラブ (実施) 10:30～12:00 あったからんど
- 23 火** 大安 ◆すくすく親子広場 (実施) 9:30～11:30 としべつ
◆すっきりサークル (筋力アップコース)
- 24 水** 赤口 ◆B型肝炎、ヒブ、小児肺炎球菌、四種混合、日本脳炎
予防接種 (乳幼児) (受付) 13:00～13:20 としべつ
- 25 木** 先勝 ◆無医地区皮膚科診療 (受付) 14:00～14:30 としべつ
◆日本脳炎予防接種 (中学生以上)
(受付) 16:00～17:00 今金診療所

【今金町無料法律登記相談】
日 時/10月18日 (木) /11月15日 (木) 10:00～12:00
場 所/町民センター
予 約/相談日の前日、正午までに予約が必要
問合せ/役場総務財政課 ☎82-0111

【ひやま北部法律相談センター相談日のご案内】
日 時/10月12日 (金) 13:00～16:00
場 所/せたな町民ふれあいプラザ
問合せ/せたな町役場総務課 ☎0137-84-5111

- 26 金** 友引 ◆ふまねっとクラブ (実施) 10:30～11:30 としべつ
- 27 土** 先負
- 28 日** 仏滅 ◆日曜当番医 せたな町立国保病院 ☎84-5321
☆芸能まつり
☆キッズフェスティバル 10:00～ あったからんど
- 29 月** 大安 ◆ゆうゆうクラブ (実施) 10:30～12:00 あったからんど
- 30 火** 赤口 ◆いきいき元気クラブ (ストレッチ編)
(実施) 13:30～14:30 あったからんど
- 31 水** 先勝

11月

- 1 木** 友引 ◆3カ月児健診、1歳6カ月児健診、3歳児健診、
5歳児健診 としべつ
- 2 金** 先負
- 3 土** 仏滅 **文化の日**
☆今金町総合文化祭 (5日まで)
◆町内急患当番医 今金町国保病院 ☎82-0221
- 4 日** 大安 ◆日曜当番医 今金町国保病院 ☎82-0221
- 5 月** 赤口 ◆ゆうゆうクラブ (実施) 10:30～12:00 あったからんど
- 6 火** 先勝 ◆すっきりサークル (ストレッチコース)

種川収穫感謝祭



写真は昨年の様子です

日時 10月14日 (日) 11:00～
場所 種川温泉休憩所 駐車場
主催 種川連合自治会・種川収穫感謝祭実行委員会
○主な催事として、特産品販売、飲食コーナー、ビンゴゲームや温泉無料開放などがあります。

◇健診のおしらせ◇ (●実施日:11月1日●場所:としべつ保健センター)

| | | | |
|----------|-------------|-------|-------------|
| 3カ月児健診 | 13:30-13:45 | 3歳児健診 | 13:00-13:15 |
| 1歳6カ月児健診 | 13:15-13:45 | 5歳児健診 | 13:00-13:15 |

◇各種事業のおしらせ◇

| | | | |
|-------------------------|-------|-------------|---------|
| ①いきいき元気クラブ (ストレッチ編) | 10/ 9 | 13:30～14:30 | あったからんど |
| | 10/30 | | |
| ②すっきりサークル (ストレッチコース) | 10/ 9 | 19:00～20:00 | としべつ |
| | 11/ 6 | | |
| ③すっきりサークル (筋力アップコース) | 10/23 | | |

今月の特集

行政情報

各種情報

情報かわら版

まちの話題

まちの行事予定

学びの道標へ

コリドール交流ネットワーク情報



出かけよう！となりまち

【八雲町八雲地域】

秋の恵みがいっぱい！平成30年度秋味まつり

八雲産のホタテや鮭など魚介類や水産加工品を大特価にて販売。鮭をふんだんに使用したグルメコーナーもあり、秋の味覚を存分に楽しめます。

【日 時】10月28日(日) 午前9時30分～午後1時
※少雨実施

【場 所】八雲漁港特設会場

【問合せ】八雲町漁業協同組合 ☎0137-62-3101

【八雲町熊石地域】

サケ鍋・チャンチャン焼き無料！～第23回熊石産業まつり～
旬を迎えた秋鮭などの海の幸や山の幸、日用品などを安く買い求めることができる収穫祭。

秋鮭を大鍋で煮込んだ鍋や、チャンチャン焼きが無料で振る舞われるほか、網ですくった鮭がもらえる「鮭すくい大会」やピンゴ抽選会などイベント盛り沢山。

【日 時】10月6日(土) 午前9時30分～午後12時30分

【場 所】熊石漁港ふれあい広場

【問合せ】熊石産業まつり実行委員会 ☎01398-2-3111

【長万部町】

宝くじ文化公演「ゼブラ」長万部公演チケット10月15日より販売!!

【日 時】12月15日(土) 開演18:30(開場18:00)

【会 場】長万部町学習文化センター 文化ホール

【料 金】前売 一般:2,000円 高校生以下:500円

当日 一般:2,500円 高校生以下:800円

※全指定席、未就学児の入場はご遠慮下さい。

※この公演の入場料は、宝くじの助成により特別料金になっています。

【チケット取扱所】長万部町教育委員会事務局

☎01377-2-2748

長万部町学習文化センター

☎01377-2-5757

【問合せ】長万部町教育委員会事務局社会教育係

☎01377-2-2748

【せたな町北檜山区】

旬な新鮮食材などが大集合！『せたな町食と産業まつり』道南新そばまつり

旬な新鮮食材・加工品・珍しい食材などが一つの会場に集結！今年も大人気の道南新そばまつりと同時開催！この機会にせたな町の秋の味覚をご堪能ください。

【開催日】10月7日(日) 10時から14時

【場 所】せたな町民ふれあいプラザ

【問合せ】せたな町産業フェスタ実行委員会

(事務局・せたな町まちづくり推進課) ☎0137-84-5111

【せたな町瀬棚区】

公営温泉浴場『やすらぎ館』

弱アルカリ性温泉で、冷え性、神経痛、火傷などに効果があります。美肌効果のある成分も含まれているそうです。

【場 所】瀬棚区本町(旧国鉄瀬棚駅跡地)

【営業時間】10時から21時まで

※毎月第1・3月曜日定休

【入浴料】大人400円、中人140円、小人70円

【問合せ】やすらぎ館 ☎0137-87-3841

【せたな町大成区】

山岳霊場『太田神社』

太田神社は断崖絶壁にそびえる太田山(標高485m)にある北海道最古の歴史を誇る山岳霊場で、道南五大霊場の一つです！享徳3年(1454年)に松前藩の祖、武田信広公が太田に上陸した際に太田大権現の尊号を賜ったと言い伝えられています。

以来、航海の安全と霊神の加護として信仰されており、古くは円空上人や木喰上人などの高名僧や松浦武四郎ら探検家も訪れた神社です。秋の紅葉を楽しみながら気を付けて参拝してください。岩穴内の本殿からは絶景が見られます。

【場 所】せたな町大成区太田

【問合せ】大成総合支所 ☎01398-4-5511

未来のかけはし

『老齢年金、障害・遺族補償』も!!

国民ねんきん

老齢基礎年金の繰上げ・繰下げ支給について

※詳細につきましては、
税務住民課戸籍年金グループ ☎82-0111
へおたずねください。



老齢基礎年金が受けられるのは、65歳に達した日の翌月分からです。希望により支給年齢を繰上げてまたは繰下げて受け取ることができます。

なお、一度、減額・増額された支給率は、生涯変わりません。

◇繰上げ支給(早くもらう)

65歳前に請求して老齢基礎年金を受け取ることもできます。しかし、受けようとする年齢によって一定の割合で受け取る年金額が減額されます。(1ヶ月早く繰り上げるごとに0.5%ずつ年金額が減額されます)

◇繰下げ支給(後でもらう)

66歳以後70歳までの間に請求して老齢基礎年金を受け取ることもできます。受けようとする年齢によって一定の割合で受け取る年金額が増額されます。(1ヶ月遅く繰り下げると0.7%ずつ年金額が増額されます)

【注】65歳前に請求するときの注意点

- ・支給開始時に決まった支給率は一生変わりません。
- ・繰上げ支給を受けた後は、障害基礎年金、寡婦年金は受けられません。
- ・65歳になるまでは遺族厚生年金と併給できません。
- ・請求後は、任意加入することはできず、保険料を追納することもできなくなります。

※詳しくは、税務住民課戸籍年金グループまたは日本年金機構へおたずねください。



栄養士ネットワーク掲示板

☆災害時に温かいご飯を食べよう☆

今月は9月の停電のように、普段通りの生活ができない災害時に、鍋とポリ袋などの限られた物資を使ったご飯の炊き方をご紹介します。



災害時のごはん

＜用意するもの(1合分)＞

- | | |
|------------------|---------------|
| ☆米 1合・・・A | ★ポリ袋 3枚 |
| 水200～220ml・・・A | ★鍋 1つ |
| ☆水 鍋の6～7分目程度・・・B | ★カセットコンロ 1台 |
| | ★カセットボンベ 1～2本 |
| | ★耐熱皿1枚 |

◇おかゆを作る時は、米を1/4合、Aの水を250mlに変えましょう。

＜作り方＞

- ①ポリ袋を三重にしてAを入れ、空気を抜いて袋の端をきつく縛り15分置きます。
- ②鍋の底に耐熱皿を置き、ポリ袋が鍋底に直接触れないようにします。
- ③②の鍋にBの水を入れ、沸騰させます。
- ④沸騰したら①を入れて25～30分茹でます。途中、袋が浮いた時は菜箸等で押さえます。
- ⑤火を止めて10分蒸らしたら完成です。

Point① ポリ袋は「高密度ポリエチレン」と表示されている物を使用してください。

Point② 煮沸用のBの水は、緊急時の場合、雨水などを使用することも可能です。

平成30年度全国学力・学習状況調査結果について

今金町内の小学6年生、中学3年生を対象に4月に行われました全国学力学習状況調査の結果概要をお知らせいたします。

1. 教科に関する調査について 結果の概要

(1) 国語Aについて(主として「知識」に関する問題)

- 小学校の平均正答率については、全道・全国よりやや低い結果となりました。
- 中学校の平均正答率については、全道・全国より低い結果となりました。

(2) 国語Bについて(主として「活用」に関する問題)

- 小学校の平均正答率については、全道よりやや低く、全国より低い結果となり、「読むこと」の区分については、全道・全国平均と同様の結果となりました。
- 中学校の平均正答率については、全道より低く、全国より相当低い結果となり、「話すこと・聞くこと」の区分については、全道・全国平均とほぼ同様の結果となりました。



(3) 算数A・数学Aについて(主として「知識」に関する問題)

- 小学校の平均正答率については、全道・全国よりやや低い結果となりました。

調査の目的

児童生徒の学力や学習状況を把握・分析し、教育施策の充実や学習状況の改善等に役立てる。

※全国及び北海道と平均正答率で比べた場合

- い結果となり、「量と測定」の区分について、全国平均よりやや高い結果となりました。
- 中学校の平均正答率については、全道・全国より相当低い結果となりました。

(4) 算数B・数学Bについて(主として「活用」に関する問題)

- 小学校の平均正答率については、全道・全国より相当低い結果となりました。
- 中学校の平均正答率については、全道・全国より低い結果となりました。

(5) 理科について

- 小学校の平均正答率については、全道とほぼ同様、全国と同様の結果となり、「物質」の区分については、全国平均よりやや高い結果となりました。
- 中学校の平均正答率については、全道・全国よりやや低い結果となり、「化学的領域」の区分については、全国平均と同様の結果となりました。

2. 学習状況調査について 結果の概要 ※特徴的なものを抜粋

【小学校】理科の授業では、自分の予想をもとに観察や実験の計画を立てていますか？

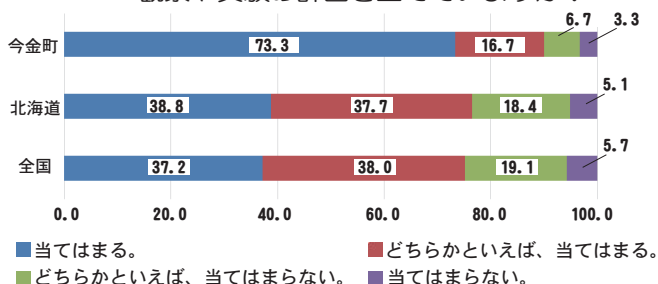

小学校では、理科の授業において、【自らの予想をもとに観察や実験の計画を立てている】に当てはまる、どちらかといえば、当てはまるという割合が90.0%であり、全道・全国平均に比べ、約14.1%高い状況です。

【小学校】将来の夢や目標を持っていますか？

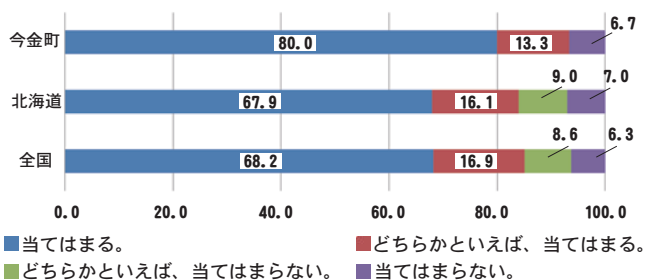

小学校では、【将来の夢や目標を持っていますか？】に当てはまる、どちらかといえば、当てはまるという割合が93.3%であり、全道・全国平均に比べ、約8.8%高い状況です。

【中学校】理科の授業の内容はよくわかりますか？

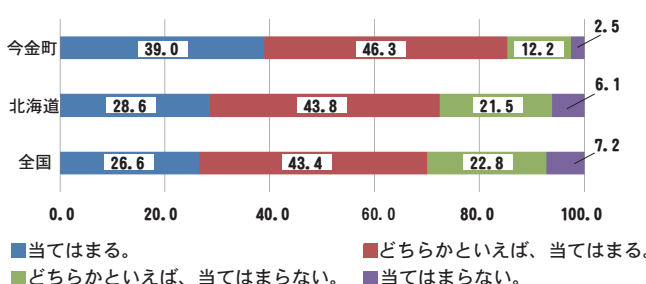

中学校では、【理科の授業の内容はよくわかりますか？】に当てはまる、どちらかといえば当てはまるという割合が85.3%であり、全道・全国平均に比べ、約14.1%高い状況です。

【中学校】将来の夢や目標を持っていますか？

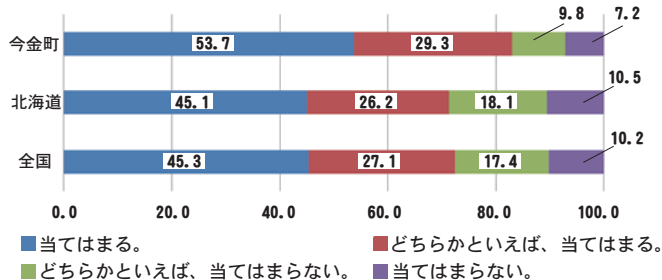

中学校では、【将来の夢や目標を持っていますか？】に当てはまる、どちらかといえば、当てはまるという割合が83.0%であり、全道・全国平均に比べ、約11.2%高い状況です。

3. 今金町の学力向上対策について

今年度の結果を踏まえ、今金町では学校と連携を密に図り、学力向上対策として次の取り組みを進めてまいります。地域の皆様のご理解、ご協力をお願いいたします。

- ①「読書と作文のまち」施策の推進
- ②小・中学校教員相互乗り入れ事業や※TTによる学習、少人数習熟度別学習による指導の充実
- ③家庭と連携した学習習慣や生活習慣の改善に向けた取り組み

- ④ICT機器を使った「主体的・対話的で深い学び」の推進
- ⑤放課後学習のサポートや長期休業期間中の学習会の開催等を通じた基礎的・基本的な内容の定着に向けた取り組み
- ⑥今金町特別支援教育支援員を配置した個々への加配指導充実の取り組み

※TT(ティームティーチング)とは、複数の教員により授業を実施することです。



10月は、爽やかな秋の風が吹き、お散歩や体を動かすには良い季節です。戸外遊び、お散歩など動くことの多いこの時期、今履いている靴は子どもの足に合っていますか？子どもが大人と同じような歩行が出来るようになるのに10年近くかかると言われています。足の骨が形成される時期に、足に合わない靴を履かせると発達を阻害し変形したり扁平足になったりしますので子どもに合った靴を履かせましょう。足に合った靴を履いてトンボや落ち葉等季節を感じながら親子で沢山楽しんでみてはいかがでしょうか(*^_^*)

*なかよしルームの予定

- 10/4 (木) ~文化祭作品製作
 - 10/11 (木) ~文化祭作品製作
 - 10/18 (木) ~パネルシアターを見る
 - 10/25 (木) ~10月生まれのお誕生会
- 「作品は今金町総合文化祭に展示されます」



♪今月の手遊び♪「どんぐりころころ」

どんぐりころころ どんぶりこ
おいけにはまって さあたいへん
どじょうがでてきて こんにちは
ぼっちゃん いっしょにあそびましょう

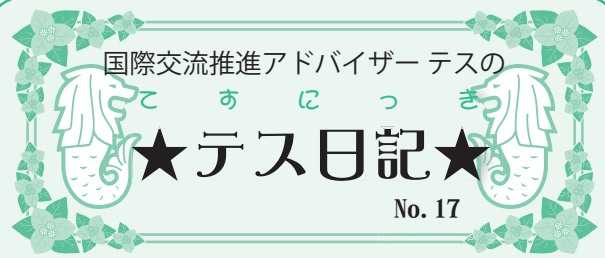

★テスト日記★

No. 17

シンガポールには凶悪犯罪者に対して鞭打ちの刑罰があることを前回紹介しました。実はほとんどの家庭に子供のしつけ用の鞭があります。使われる鞭は雑貨屋で売られている長さ40cmほどの家庭用のものです。男女にかかわらず、子供は試験の結果が悪かったり、親の話をちゃんと聞かなかったりすると、お尻をはじめ腕や足などを親に叩かれます。僕も親に叩かれたことが何回もありました。小学校3年生のころ、100点満点の算数テストで僕は79点でした。そのことに怒った母に鞭で叩かれたことを今でもよく覚えています。

ほとんどのシンガポール人は「鞭を惜しめば子供はだめになる」という考え方をもち、家庭での鞭打ちは政府にも容認されます。日本と子どもたちの育て方の世界観が異なる大きな理由はこんな経験があるからと言えるでしょう。



✉ tas.ching@town.imakane.lg.jp

顔でつながり、声でつながり
本でつながる・・・

図書室だより

■連載記事 今月のモノ！～その月に関するモノをご紹介します～

「東京タワー」1954. 10. 14 完工

正式名称は「日本電波塔」ですが、東京タワーという愛称で親しまれています。地上333mでパリのエッフェル塔を模して作られました。東京スカイツリー(634m)ができるまでは自立鉄塔としては日本一の高さを誇っていました。



東京タワーについても載っています！

『ニッポンを解剖する！東京図鑑』(JTBパブリッシング) ▲

■北海道立図書館の本コーナーのご案内

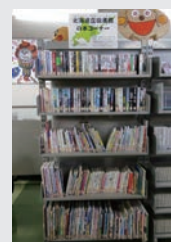

当図書室では、北海道立図書館(江別)から半年に一度約300冊の本を借受し、みなさまに貸し出しています。より多くの種類の本を手にとることが出来ますよ！

10月下旬に本が入れ替わります！ぜひご利用ください♪

■新着本のお知らせ

【小説】

- 『偶然の祝福』小川洋子(大活字本)
- 『ファーストラヴ』島本理生 第159回直木賞受賞作！
- 『デートクレンジング』柚木麻子
- 『ふたりぐらし』桜木紫乃
- 『下町ロケット ゴースト』池井戸潤
- 『未来のミライ』細田守

【その他】

- 『北海道の草花』梅沢俊
- 『成功ではなく、幸福について語ろう』岸見一郎
- 『夫婦という他人』下重暁子
- 『未来の年表』河合雅司
- 『未来の年表2』河合雅司
- 『その調理、9割の栄養捨ててます！』(世界文化社)

【児童向け読み物】

- 『続々ざんねんないきもの事典』今泉忠明
- 『南極のサバイバル』(朝日新聞出版)
- 『砂漠のサバイバル』(朝日新聞出版)
- 『ゆっくりおやすみ、樹の下で』高橋源一郎
- 『馬のゴン太の大冒険』島崎保久著、Lara 絵

などなど…ぜひ図書室にいらしてください♪

☆手の届くところに本があるしあわせ～ご利用ください☆

わが家のアイドル



かいおうくん (5歳)

●親からひとこと

とっても優しいかいおう！
最近、口が悪くなってきたけど優しいところはそのまま。産まれたばかりの妹に、「いないいないばあ〜」ってしてくれる兄ちゃん！



きよえちゃん (6歳)

●親からひとこと

本が大好きなわが家の次女。寝起きのラジオ体操と読書はこれごろの日課です。でも、一回り以上も離れている兄に戦いを挑む勇猛果敢なお茶目な娘です。

わが家のアイドル募集中です。 ○就学前のお子さんを対象に募集しています。掲載を希望される方は役場まちづくり推進課広報防災グループまでご連絡下さい。《☎82-0111》

町のデータ

人口と世帯(平成30年8月末現在)

- () 内は前月比
- 人口 5,385人 (0人)
- 男 2,565人 (+1人)
- 女 2,820人 (-1人)
- 世帯数 2,587世帯(+2世帯)

火災と救急(8月発生件数)

- () 内は平成30年累計発生件数
- 火災 1件 (2件)
- 救急 20件 (172件)
- 急病 13件 (91件)
- その他 7件 (81件)

交通事故(8月発生件数)

- () 内は平成30年累計発生件数
- 発生件数 0件 (0件)
- 死者数 0件 (0件)
- 傷者数 0件 (0件)

戸籍の窓



おたのじょうおめでとう

サハニ陽准さんじゆんくん 8月16日 (保護者 弥生) 末広町
中市 大登だいとくん 8月17日 (保護者 浩史) 寒昇



おくやみもしあげます

谷 勝己さん 8月22日 94歳 (日 進)
藤倉 道子さん 8月28日 94歳 (下 稲 穂)
谷田 淑美さん 9月3日 57歳 (トマンケシ)
河端貴美代さん 9月7日 87歳 (八束中央)
松下 ツギさん 9月9日 87歳 (光 台)
8月16日～9月15日受付分

お詫びと訂正

先月号の10ページのまちの話題「豊寿園ふれ愛夏まつり・お誕生会」の記事中に記載してある役職名に誤りがありましたので訂正しお詫び申し上げます。

誤 森川事務長 正 森川園長

編集後記

▼先月発生した北海道胆振東部地震と停電は、自分自身の災害に対する備えを見直さなければならぬと再認識させられた出来事でした。そのように感じられた方は多いのではないのでしょうか。

▼さて、3日間に渡り開催された今金八幡宮例大祭。今年もカメラ片手に神輿や山車、空手に相撲など多くのイベントを撮影させていただきました。特に今金の子どもたちも多く在籍する松前神楽せたな保存会による神楽(国の重要無形民俗文化財に指定)では、迫力のある獅子や優美な舞姿を写真に納めようと夢中になってしまいました。
(田中洋輔)

表紙のイラスト



天下御免はどの山車に

今金八幡宮例大祭からの1枚(9月19～21日)

発行 北海道今金町

編集 まちづくり推進課
広報防災グループ

☎049-4393 北海道瀬棚郡今金町字今金48-1
☎0137-82-0111 FAX0137-82-2492

