いいまち 今金 夢のまち

いまかね

IMAKANE PUBLIC RELATIONS

2019
新年号
January
No.720



もくじ

2頁…今金町長新年あいさつ
3頁…今金町議会議長新年あいさつ
4頁…国保病院院長新年あいさつ、消防叙勲について
5頁…除排雪のご協力について、防災協定ほか
6～7頁…税の申告関係、地域おこし日記ほか
8～9頁…情報かわら版
10～11頁…まちの話題
12～13頁…まちの行事予定
14～15頁…学びの道標べ、今金町教育長新年あいさつ
16頁…わが家のアイドル・戸籍の窓ほか

町イメキャラ「いまルン」

天の恵み、地の恵み、人の恵みで、幸せを感じられる年を



今金町長　外崎　秀人

新年明けましておめでとうございます

皆様には、輝かしい新春を健やかにお迎えのこととお慶び申し上げます。

振り返りますと、昨年は全国的に自然災害が多発した年でありました。今金町においても、大きな被害が及ぶのではないかと予想された台風の接近や大雨に見舞われましたが、幸いにして大事に至ることはありませんでした。行政における危機管理の心得としては、大自然の力を押さえ込むには限界があるという事実に向き合い、被害を最小限に止めるための減災・防災対策に努力してきているところです。万が一に備え、『予測』と『予知』の精度を高めて実効性ある対策となるよう努めてきております。

こうした考え方から作成しました「後志利別川流域タイムライン」は、様々な災害に生かされる基本となる仕組みでもあることから、各関係機関団体などにおいても積極的に活用いただくよう働きかけ、より実効性を高めてまいります。併せて、有事の際において、一人ひとりが何よりも優先しなければいけないことは『自らの命を守る』『いち早く避難する』ということであります。町民の皆様とともに、日頃からの心構えを含めて危機意識を高めることに努めてまいりたいと考えています。

さて、『時間は未来にのみ進む』といわれます。将来のまちづくりを展望しますと、厳しさがあることを十分承知をしたうえで、全てをプラス思考へとシフトさせ課題の解決にしっかりと取り組める環境づくりこそが大事であります。『価値を高める』『成果を伸ばす』『所得を増やす』『生産量を増やす』『利用者を増やす』などといった上昇思考からこそ、新たな発想や創意工夫が生まれます。

今金町総合計画が掲げております「地域力」は、「自助・共助・公助」が根づいたまちづくりを目指す合言葉であります。町民一人ひとりの『今こそ頑張ろう』という強い意志と、一人ひとりが協力し合おうとする姿勢、それを応援・支援する行政のタッグが必要であり、そこから生み出されるサービスは、金銭に頼らなくても充実が可能なサービスでもあります。そうした心掛けをもった行政環境を創っていかなければなりません。

一年の計は元旦にあり～町民の皆様におかれましても、新たな誓いや目標を立てられたことでしょう。心新たにし、支え、支えられる人々とともに、感謝の気持ちを絶やさず、健康で生きることの喜びと幸せが感じられ、そして、『ありがとう』の感謝の声が響きわたる実り多い２０１９年となりますことをご祈念申し上げ、新年のご挨拶といたします。

本年もどうぞよろしくお願い申し上げます。

副町長　中島　光弘
総務財政課長　森　朋彦
会計室長兼税務住民課長　西　勝明
まちづくり推進課長　寺崎　康史
まちひと交流課長　山田　薫
保健福祉課長　杉山　輝希
農林振興課長　川平　秀明
国営農地再編推進室長　宮本　彰
公営施設課長　安達　雄一

《国保病院》
院長　楯　秀貞
副院長　原田　猛
事務長　柏田　泰明
看護師長　浅田　友子
薬局長　大根田眞由美

《介護老人保健施設》
所長　原田　猛
事務長　諸戸　康浩
看護師長　田嶋　正紀

《教育委員会》
教育長　田中　俊一
職務代理　田中　稔
委員　小野嘉代子
同　永井　章
同　船木　恵
事務局長兼給食センター長　住吉　淳

「新春を迎えて」



今金町議会議長　村瀬　廣

謹んで新年のお慶びを申し上げます

新年あけましておめでとうございます。

平成31年の年頭にあたり、議会を代表し、謹んで新年のご挨拶を申しあげます。

町民の皆様には健やかに新春をお迎えのことと心からお喜び申し上げますとともに、日頃より議会活動に対する温かいご理解とご支援を賜り、心より厚くお礼申し上げます。

昨年を振り返りますと、大阪北部地震、7月豪雨など大きな災害が日本各地で頻繁に発生し、北海道においても9月に胆振東部地震、ブラックアウトによる停電など、尊い人命と財産が奪われる多大な被害を受けております。

今後も経験をしたことのない災害も考えられることから、日本全体が協力して支援や災害対策事業を促進していく必要性を感じております。

さて、我々、町議会は、議会改革を推進し、二元代表制の一翼を担う議事機関として、無駄のない行政運営への監視とチェック機能という議会の果たすべき役割と責任を自覚し、住んで良かったと実感できるまちづくり目指しております。

そして、今後も創意工夫を重ね、町民の皆様が町政運営に参画できる環境を整えると同時に、町民と行政のかけ橋としての役割と責任を自覚し、さらに一歩前へ進んだ議会制度改革に取り組んでまいります。

今年は統一地方選挙の年であります。我々議員も皆様から平成27年に選任をいただき、この4月で任期満了を迎えます。この4年間、様々な方々のご協力やご支援をいただきましたことに深く感謝を申し上げます。

任期まで残りわずかではありますが、皆様への感謝を忘れず、まちづくりの主役は町民の皆さんであることを第一に努めて参りますことをお約束し、この一年、皆様がご健勝とご多幸であることをお祈りし、新年のご挨拶といたします。

副議長	上村　義雄
議員（議席順）	岸　徹也
同	小川ひとみ
同	加藤　三明
同	向井　孝一
同	芳賀　芳夫
同	徳田　榮邦
同	日置　紳一
同	村上　忠弘
同	川上　絹子
同	山崎　仁
事務局長	成田　光康

《農業委員会》

会長	村上　仁司
会長職務代理	矢内　義則
委員（議席順）	伊藤　良智
同	村本　智之
同	伊藤　幸作
同	天沼　彰範
同	讃岐　幹夫
同	末藤　春義
同	樋口　洋一
同	伊藤　正行
同	中谷　香織
同	仁木由喜江
同	村瀬　重一
同	内ヶ島道良
同	村上　隆文
事務局長	伊藤　靖徳

《選挙管理委員会》

委員長	藤原　弘一
職務代理	大谷　早苗
同	船木　実
同	土橋　直美

《監査委員》

代表監査委員	天井　幸雄

《檜山広域行政組合今金消防団》

団長	山田　悟
副団長	佐藤　修一
副団長	佐々木照幸
第一分団長	川原　雅之
第二分団長	村上　隆文

《檜山広域行政組合今金消防署》

署長	佐々木裕市
ほか職員一同	

秋の叙勲　「瑞宝単光章」が藤川治喜氏に伝達

平成30年秋の叙勲が「文化の日」の11月３日に発表され、元檜山広域行政組合今金町消防団分団長の藤川治喜氏（69歳・末広町）が消防団員として永年の功績が認められ、「瑞宝単光章」を受賞し、12月11日に今金消防署において檜山振興局長より伝達されました。

藤川氏は昭和44年に今金町消防団に入団し、43年の永きにわたり消防団活動に献身的に取り組み、豊富な知識と経験を駆使して災害の防止や被害の軽減に尽力しました。

また、団員の育成指導及び組織強化に力を注ぎ、火災・捜索活動等の災害に対し、団員を統率しながら災害の防止や被害の軽減に努め、活動時にはよき幹部として部下団員を気遣い、激励する氏は団員からの信望をより一層集め、消防団員の資質向上に成果を挙げ地域防災に大きく貢献しました。

こうした藤川氏のご功績をたたえるとともに、このたびの栄光ある受賞を心よりお慶び申し上げます。





新しい年を迎えて



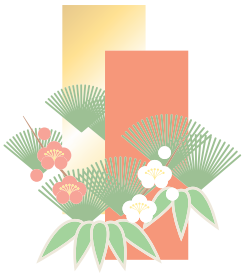

皆様、明けましておめでとうございます。

旧年中は、内科１名、外科１名の常勤医および非常勤医で診療してまいりましたが、新年４月からは内科常勤医１名を迎える予定です。大変ご迷惑をおかけしていました、内科外来休診の時間帯を減らすことができるものと喜んでおります。非常勤医による胃カメラ・大腸カメラは、現在の月２回実施体制を継続し、緊急時を除いて、皆様の要望に対応していく所存です。整形外科と眼科および週１回となった小児科についても、旧年通りの診療体制を継続いたします。

なお、北渡島・檜山地域２次医療圏の基幹病院である八雲総合病院は、内科常勤医が不在の状況が続いており、循環器以外の内科疾患の救急対応が困難となっております。当院で治療困難な内科疾患については、函館市内への救急搬送となりますことをご了承願います。

また医師に関しては、常勤医３名は必要最低ラインで、私は来年定年となりますので、本年中に最低でも１名の常勤医確保の必要性に迫られております。さらに、薬剤師、看護師、検査技師についても、確保の必要性に迫られながら、実現に至っていないことを心苦しく思っております。

憲法に定められた「住民の健康を保障」する医療供給体制の確保を目標に、国と道が進めている地域医療構想の中で、せたな町立国保病院との連携も検討する必要があると考えております。当地域の医療を取り巻く状況は、救急医療以外は、ますます厳しくなっておりますが、今後とも町民の皆様のご理解とご支援を心からお願い申し上げる次第です。

末尾になりましたが、新年が皆様にとって良い年でありますよう願っております。



今金町国保病院
院長　楯　秀貞

を行います、ぜひご利用ください。
※日・祝日は運行しません

除雪・排雪ご協力のお願い

公営施設課

●冬期間の路上駐車は危険

除雪作業は、主に交通量の少ない早朝に行っています。しかし、地吹雪などで視界が悪い時に路上駐車があると大変危険です。また車が駐車している箇所は除雪ができないため、交通障害の原因となります。

路上駐車は絶対にしないよう、皆様のご理解とご協力をお願いします。

●流雪溝投雪にご理解を

道路中央に流雪溝がある町道について、投雪時間帯は原則として車両通行止めとしています。迂回するか投雪時間帯を避けて通行して下さい。

やむを得ず車で通行する時は、交通誘導員の指示に従い投雪の妨げにならないようお願いします。今年度も流雪溝への投雪作業に際し、皆様のご協力、ご理解のほどよろしくお願いします。

●排雪作業時の交通規制に協力を

市街地に堆積した雪を数回排雪します。雪寄せ作業時と雪の搬出作業時に片側交互通行、または一時通行止めとします。

住民の安全な交通維持活動について十分注意していただき、皆様のご理解とご協力をお願いします。

●旧雪まつり会場雪捨て場について

今年度の雪捨て場は大和町の町有地とします。ただし、一般住宅以外（会社駐車場等）の雪捨て場、及び排雪受入日につきましては別途、公営施設課までお問合せ下さい。田代橋雪捨て場に雪を捨てないで下さい。

●旧国道花石地区冬期通行止め

国道から町道に移管した花石地区瑪瑙橋から宮島側新国道までの区間は、冬期通行止めとなりますのでお知らせします。

ご協力をよろしくお願いいたします。

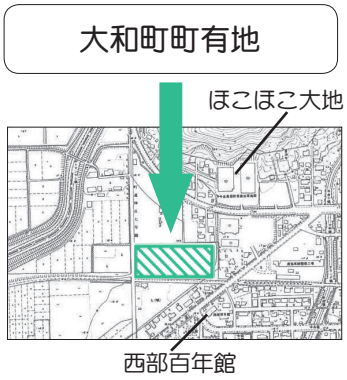

今金築堤線の冬期通行止めについて

平成 27 年 10 月からの今金橋通行止により、町道田代通線の交通量が増加したため、今冬も町道今金築堤線を冬期通行止とし、田代橋交差点への車両進入を無くすことで、田代通線の通行車両の安全を確保しますのでお知らせします。ご不便をおかけしますが、ご理解とご協力をお願いします。

なお、通行止期間は積雪による通行不可日から 2019 年融雪までとします。

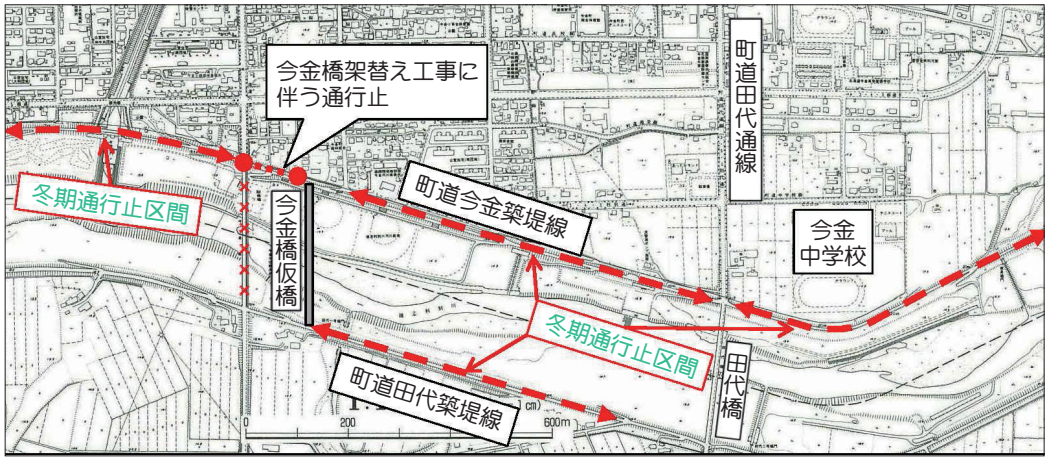

【問合せ】公営施設課　☎ 82-0111

災害時等の施設利用の協定締結

11 月 30 日に、今金町と社会福祉法人函館カトリック社会福祉協会は、災害時等における施設利用の協力に関する協定を締結いたしました。この協定は、町内に自然災害等が発生、またはその恐れがある場合に町の要請により、函館カトリック社会福祉協会が管理、運営する「認定こども園いまかね」施設を利用して、就学前の子どものいる世帯を対象とする避難所として開設及び運営するために必要な事項を定めたものです。





下記の期間で市街地予約バスの実証調査
平成31年２月１日（金）～28日（木）

年金収入のみの方、国民健康保険税課税所得申告者に対する地区別所得相談のご案内

税

日　程	受付時間	会　場
2月8日（金）	午前：9：30～11：00	南栄会館
	午後：1：30～3：00	西部百年館
2月12日（火）	午前：10：00～11：00	美利河交流センター
	午後：1：30～2：30	花石交流センター
	午後：3：00～4：00	中里交流センター
2月13日（水）	午前：10：00～11：00	金原基幹集落センター
	午後：1：30～2：30	八束交流センター
	午後：3：00～4：00	日進寿の家
2月14日（木）	午前：10：00～11：00	種川構造改善センター
	午後：1：30～2：30	神丘構造改善センター

◆年金収入のみで、所得税の納税、還付を要しない方、国民健康保険加入者で、軽減措置が見込まれる方が対象です。
※上記対象者以外の全ての方は、一般確定申告となります。
◆印鑑、公的年金等源泉徴収票等をご持参下さい。



平成30年分　農業所得申告相談のご案内

日　程	地区名
2月18日（月）	中里地区、住吉地区、種川地区、稲穂地区
2月19日（火）	寒昇地区、御影地区、田代地区、八束地区
2月20日（水）	白石地区、金原地区、豊田地区、神丘地区
2月21日（木）	農業所得申告相談予備日

◆受付時間　午前9時～午前11時30分　午後1時～午後4時
◎相談会場　役場2階　会議室
※お身体の不自由な方は、遠慮なく1階税務住民課にご相談下さい。
※指定された日程に来られない方は、都合の良い日にお越しください。

本人確認書類について

確定申告書等（平成28年分以降）の提出の際には、
マイナンバーの記載＋本人確認書類の提示又は写しの添付が必要です。

◆マイナンバーカード（個人番号カード）をお持ちの方は

●マイナンバーカードだけで、本人確認（番号確認と身元確認）が可能です。

◆マイナンバーカードをお持ちでない方は

以下の番号確認書類と身元確認書類が、それぞれ1つずつ必要となります。

番号確認書類

≪ご本人のマイナンバーを確認できる書類≫
●通知カード
●住民票の写し又は住民票記載事項証明書
（マイナンバーの記載があるものに限ります。）
などのうちいずれか1つ

＋

身元確認書類

≪記載したマイナンバーの持ち主であることを確認できる書類≫
●運転免許証　●公的医療保険の被保険者証
●パスポート　●身体障害者手帳
●在留カード　などのうちいずれか1つ

※マイナンバーカード（個人番号カード）の写しを添付される際は、表面及び裏面の写しが必要となります。

●一般の確定申告相談日については2月号でお知らせいたします。
●ご不明な点は右記までお問い合わせ下さい。　税務住民課課税収納グループ（☎82-0111）

「障がい者控除対象者認定通知書」発行いたします

●高齢者本人及び高齢者を扶養している方で、その高齢者が知的障がい者及び身体障がい者に準ずると認められた場合（要介護1～5の方）、所得控除額の範囲が広がります。
●農業所得・一般確定申告の所得控除の証明書として申告を行うことができます。
●申請及び問い合わせについては下記にご連絡下さい。

【問合せ】総合福祉施設としべつ内　保健福祉課保険・医療グループ　☎82-2780

（マスク着用等）・適切な栄養・休養で予防しましょう！

介護保険サービスの『卒業』について
～今金町における介護予防の推進～

地域包括支援センター

自分の状態にあったサービスを使おう！

皆さんは介護保険サービスを使い始めたらずっと使い続けるものだと思っていませんか？介護保険のサービスを「卒業」し、元気に過ごしていくことはとても理想的なことですね。

介護保険サービスを「必要なときに必要なだけ」使い、できるだけ、要介護・要支援状態にならないようにすること、たとえ要介護・要支援状態になってもサービスを利用して、住み慣れた地域で自立した生活を長く送れるようにする。そのように介護保険サービスや様々な町の事業を利用できるといいですね。

利用しましょう！町の介護予防！

デイケアやデイサービスを卒業した後も大切です。何もしなければ元に戻ってしまう可能性が高いのです！町では卒業後の場所として、通所型サービスや、ふまねっと教室、カフェなどを開催しております。また、地域住民の皆さんも自主的な集いの場を開催してくれています。下の写真の皆さんは、卒業後自分に合った事業等を利用し、元気に過ごしています。素敵なことですね。

地域でリハビリ専門職が活躍！

より効果的な介護予防の地域づくりのためリハビリテーション専門職（作業療法士・理学療法士等）が町の事業に積極的に関与する体制を整えています。リハビリの先生が『今年できていることが来年もできるということが介護予防ですよ。』と教えてくれました。



▲佐々木アイ子さん
デイサービス⇒ゆうゆうサロンおそろいのＴシャツでやる気アップ！



▲阪井ミエさん
通所リハビリ⇒ゆうゆうクラブ
自宅で押し花･俳句等楽しまれています。



▲遠藤キヨさん
通所リハビリ⇒すえひろクラブ
道外の娘さんに会いに一人で出かけられました。

地域おこし協力隊『いまかね紀行』

小田島さんの田舎暮らし「出会いと発見」日誌

皆さま、新年あけましておめでとうございます。

新年最初の執筆にあたり、地域おこし協力隊を代表してご挨拶申し上げます。今年もよろしくお願いいたします。

さて、最近の活動内容としましては、7月に行われた「ピリカ祭り」での音響スタッフや、夏季に町内で行われていたスタンプラリーの発行物の作成・編集・集計、秋に町内で行われた「献穀米抜穂祭」の取材、札幌で行われたオータムフェストや物産展での今金町ブース内においてのスタッフ、その他、時間がある時には町内や周辺の町にも足を伸ばしての写真撮影、及び取材、いまｃｈ.ブログの執筆及び更新、ＳＮＳ（Instagram：imati_imakane）上での町の風景・情報などの発信、「地域おこし協力隊通信」の発行にあたっての取材や執筆など、以上のような内容で活動してきました。

その中でも情報発信（#ハッシュタグ）により、酒場に関する番組を制作する会社と繋がるきっかけを作ったことや、今金町の知名度向上を目的としてフォロワー数を増やしている点など、主に情報発信に重点を置いてきました。

その他、周辺4町においての連携会議への出席や、イベントの打ち合わせなど、事務的な活動も少々してきました。

本年度も残り数か月ではありますが、最後まで気を抜かずにまい進する所存でございます。

地域おこし協力隊　小田島　裕一

インフルエンザの流行期です。手洗い・咳エチケット

1
2019
January

ご存知ですか？国土交通省「すまい給付金」制度

「すまい給付金」制度は、消費税率引上げによる住宅取得者の負担をかなりの程度緩和するために創設した制度です。

住宅ローン減税の拡充による負担軽減効果が十分に及ばない収入層に対して、住宅ローン減税とあわせて消費税率引上げによる負担の軽減をはかるものです。このため、収入によって給付額が変わる仕組みとなっています。

詳細は、事務局までお問い合わせください。

問合せ
すまい給付金事務局
☎0570-064-186

国税庁のホームページ タックスアンサーのご利用と電話相談センターについて

国税庁ホームページ「タックスアンサー」では、よくある税のご質問に対する一般的な回答を税金の種類ごとに調べることができます。また、キーワードによる検索もできます。確定申告書作成の参考として是非ご利用ください。

◆国税庁HPアドレス
www.nta.go.jp/

◆電話相談センターのご案内

国税庁では、電話による国税に関する一般的なご相談を、国税局及び国税事務所ごとに設置する「電話相談センター」で集中的に受け付けております。最寄りの税務署へ電話をおかけいただき、自動音声案内に従って、番号「1」を選択していただくと、「電話相談センター」につながりますので、ご利用ください。

なお、確定申告期におきましては、番号「0」を選択していただくと、「確定申告電話相談センター」につながりますので、こちらもご利用ください。

確定申告は2月18日から3月15日まで

給与所得者で確定申告しなければならない場合についてお知らせします。

◆確定申告が必要な人

給与所得者のうち下記に該当する場合には確定申告が必要となります。

- 給与収入が2千万円を超える場合
- 各種の所得金額（給与所得、退職所得を除く）の合計額が20万円を超える場合
- 2か所以上から給与を受け、主たる給与以外の給与の収入金額と各種の所得金額（給与所得、退職所得を除く）との合計額が20万円を超える場合

◆確定申告をすれば税金が戻る人

給与所得者で確定申告の必要のない方でも、次のような場合で源泉徴収された税金が納めすぎになっている場合には、還付を受けるための申告（還付申告）により税金が還付されることがあります。

- 災害や盗難、横領により住宅や家財などの資産に受けた損害などについて雑損控除を受ける場合
- 病気やけがなどで支払った多額の医療費について医療費控除を受ける場合
- 家屋を住宅借入金等で新築や購入、増改築をして、住宅借入金等特別控除を受ける場合
- ふるさと納税などの寄附を行い、寄附金控除を受ける場合
  ふるさと納税ワンストップ特例の適用に関する申請書を提出された方が、医療費控除などの他の適用を受けるために確定申告をする場合は、ふるさと納税の金額を寄附金控除額の計算に含めて確定申告を行う必要があります。
  還付申告をする場合は、その他の各種所得（退職所得を除く）も申告が必要です。

問合せ
八雲税務署
☎0137-63-2148

法テラス八雲通信

相続人がいない場合の遺産の行方

■人が亡くなると、皆さんご存じのように、配偶者や子ども、兄弟姉妹などの相続人に対する相続が発生します。では、相続人が全くいない場合、つまり、「相続人不存在」の場合、故人が残した財産はどのように扱われるのでしょうか？

■相続人不存在が判明した場合、通常、家庭裁判所より遺産を管理するための「相続財産管理人」が選任されます（多くの場合、弁護士などの法律専門家が選任されます）。相続財産管理人は、相続人が本当に存在していないかどうか、故人に対してお金を貸したりしていた人（相続債権者）がいないか、等を調査し、必要な支払いがあるかどうかを確定します。そして、すべての必要な支払いが終わったうえで、残った財産があれば、それらは国庫に帰属することになります。

■このように、相続人となるような身内がいない場合、遺産は最終的に国のものとなってしまいます。そこで、身内ではないけれどお世話になった人がいるという方や、遺産を引き継いでもらいたい人がいるという方については、あらかじめ「遺言書」を作成しておくことをおすすめします。遺言書を書くことによってはじめて、相続権がない人に対しても、「遺贈」（遺言で贈与すること）を実現することができるのです。

■生涯未婚率の上昇や、独居の高齢者の増加により、相続人不存在の状態は今後さらに増えていくものと予想されます。死後の財産の行き先についても自らの意思を反映させるために、遺言書を作成しておくことは、ますます重要になってくるのではないでしょうか。

■さて、当事務所では、今回紹介した相続や遺言に関する法律相談をはじめ、各種法律相談を受け付けています。一定の要件を満たす方については、３回までの無料法律相談や、ご自宅・入居施設等への出張相談も実施しておりますので、少しでも気になることがございましたら、お気軽にぜひ「法テラス八雲法律事務所（050 - 3383 - 8366）」まで相談予約のお電話をお寄せください。

法テラス八雲法律事務所　弁護士　鳴本　翼
☎050－3383－8366

ストップ！消費者問題

全国の消費生活センター等には「火災保険などの損害保険を使って自己負担なく住宅の修理ができる」や「保険金が出るようサポートするので住宅修理をしないか」など「保険金が使える」と勧誘する住宅修理サービスに関する相談が多く寄せられています。

消費者へのアドバイス
1．「保険金を使って自己負担なく住宅修理ができる」と勧誘されてもすぐに契約をしないこと
2．保険契約の内容や必要書類を確認し、まず保険会社に相談すること
3．うその理由で保険金を請求することは絶対にやめること

もし、このような電話等がきたら相手にせず、電話を切り、役場や交番に連絡してください。

今金町は引き続き消費者行政の維持強化に努めてまいります。

問合せ
・せたな警察署今金交番
☎82-0435
・役場まちづくり推進課
☎82-0111

冬山登山の遭難にご注意してください！！

事故を防ぐためにも、単独での入山は避け、二人以上で声を掛け、注意しましょう。

緊急時の連絡先
- 警察署・・・☎「110番」
- 今金消防署・・・☎「82-0519」

■今金町では遭難捜索費用を捜索依頼者に負担していただいております

目指せ車いす！

リングプル回収事業

○ 現在ストック量…680kg
車いす交換まであと20kg
※700kgで車いす一台と交換できます

今金町社会福祉協議会

ゆかりの方にPRください~ふるさと納税~

たくさんの期待や思いをお待ちしております。皆さんのお知り合いに、是非、ご紹介ください。

■平成30年度現在 1,182件 1108万3000円

11月末現在の情報です。
※詳しくは、役場総務財政課総務グループ又はホームページへ

北海道電力からのお願い

○この冬も引き続き「無理のない範囲での節電」にご協力をお願いいたします。
○詳しくは、ほくでんホームページをご覧ください。

ほくでん節電　検索



今金町ふるさと応援大使阿知波悟美さん主演のミュージカル

まちづくり推進課でチケット取り扱っています。

110番の適切な利用をお願いします！

110番は、緊急の事件・事故などをいち早く警察へ通報するための緊急電話です。

函館方面本部地域課通信指令室の警察官が受理し、質問しますので、その場所の住所や付近の目標となる建物などを正しく伝えてください。

緊急の対応を必要としない遺失物・拾得物の届出、照会などは、最寄りの警察署、交番・駐在所の電話を、相談や警察業務に関する意見・要望は、短縮ダイヤル「＃9110」の警察相談専用電話をご利用ください。

（せたな警察署　☎0137-84-6110　今金交番　☎82-0435）

満タン＆灯油プラス１缶運動

○満タン＆灯油プラス１缶運動とは

「満タン＆灯油プラス１缶運動」とは大規模災害直後、店頭混雑によってガソリン等燃料が入手困難となった状況を回避するために、「日頃から車の燃料を満タンにしておくこと」や「灯油を１缶余分に保管しておくこと」を推奨する運動です。

○災害時の安心のために

石油製品は非常食や飲料水のように簡単に備蓄できません。

９月６日に発生した胆振東部地震のような大規模災害の発生時の安心のために、車は常に満タンを心がける、暖房用の灯油は１缶余分に買い置くことを心がける、「満タン＆灯油プラス１缶運動」へのご協力をお願いします。

【問合せ】北海道経済部産業振興局　環境・エネルギー室
エネルギーグループ　☎011-204-5361

消費税の軽減税率制度への対応には準備が必要です！

国税庁



2019年10月1日から、消費税及び地方消費税の税率が8%から10%に引き上げられるのと同時に、軽減税率制度が実施されます。軽減税率制度への対応には、事前準備に相応の時間が必要な場合があります。早めの準備をご検討ください。

標準税率10%と、飲食料品に係る軽減税率8%について
□帳簿・請求書等を税率ごとに区分して記載することが必要となります。
□レジや受発注システム・会計システム等の導入・改修・入替えが必要になることがあります。

軽減税率制度に関する情報
国税庁ホームページ内　消費税の軽減税率制度　をクリック
軽減税率制度の説明会を全国で開催しています。ぜひご参加ください。
■開催日時、場所については　軽減税率説明会　検索
軽減税率制度に関するお問合せ先　消費税軽減税率電話相談センター（軽減コールセンター）【専用ダイヤル】0570-030-456（受付時間）9:00～17:00（土日祝除く）
軽減税率対策補助金に関するお問合せ先　軽減税率対策補助金事務局　URL http://kzt-hojo.jp/　【専用ダイヤル】0570-081-222（受付時間）9:00～17:00（土日祝除く）

今金消防署からのお知らせ

今金町消防団出初式を１月６日（日）に行います。

出初め式当日は、消防団員・消防車による市街地行進パレード、まとい振りを披露しますのご覧ください。（11時25分から13時00分頃まで）

※悪天候によりコースの変更または中止する場合がありますのでご了承ください。



▲昨年の様子

みんなの広場

◆今月の団体◆
「北陽画会」

「活動についてPRしたい団体を募集しています」



▲活動中のみなさん

今回は、今金町文化協会に加盟する北陽画会について紹介します。同会は、昭和27年から活動しており、昨年には65回目の北陽画会展を開催しました。

現在は、絵画教室の子どもたちも合わせ15名で毎週水曜日14時30分から定例の活動を行っています。また、高齢になってからの入会者も多数おり、子どもたちへの絵画教室の指導も積極的に行っています。

見学・入会希望者は、会長の近藤弘毅さん（☎82-1430）までお願いします。

地産地消は町民の皆様においしさと安全・

米ー1グランプリ in らんこし 準グランプリ受賞

11月17日、後志管内蘭越町で「第8回米－1グランプリ」の決勝大会が開催されました。決勝大会には、道内外から29人が参加し、今金町からは道南地方を代表し、吉本辰也さんが出場しました。

出品したお米は、一般審査員6名、特別審査員8名による厳正な審査を受け、その結果、準グランプリを受賞しました。吉本さんは「いい経験になり、おいしいお米を作っていきたい」と今後の抱負を述べていました。



バレエと音楽の夕べ

11月24日、今金小学校体育館で今年で4回目となる「バレエと音楽の夕べ」（主催:今金バレエサークル、共催：（公財）北海道文化財団）が開催され、350名を超える方が集まりました。

公演の第一部はバレエコンサートでピアノやフルートなど生演奏に合わせてバレエを踊るステージ、第二部は白鳥の湖ダイジェストの構成となっており、最後のフィナーレでは出演者に大きな拍手が送られました。来場者からは「本当に良かった！」「主役の二人の演技に感動した！」などの感想が多く聞かれるなど、普段日常的にふれる機会の少ない舞台芸術を楽しみました。



認定こども園おゆうぎ会

12月1日、「第8回認定こども園いまかね　おゆうぎ会」が開かれ、保護者や祖父母、また関係者など、およそ150名の来場者で会場が埋め尽くされました。

3歳児の「はじめのことば」による歓迎の挨拶から始まり、各組による曲に合わせた踊りが披露されました。年長児は「こびとのくつやさん」と「うらしまたろう」の劇の披露があり、園児たちによる日頃の練習の成果が発揮され、それを見守る保護者の方々は子どもたちの成長を改めて感じられる日となった様子でした。最後は年長児たちによるお礼と感謝の言葉で幕が閉じられました。



ふるさとの恵みとほほ笑みに感謝する日

11月16日、「ふるさとの恵みとほほ笑みに感謝する日」が、町内各小中学校、へき地保育所、認定こども園の給食の時間に行われました。これは、今金町内の子ども達が生産者の作物に対する思いや育てる苦労を知り、「ふるさとの恵み」と「生産者」に感謝する心を育むことを目的として、町内生産者より無償提供された野菜を使用した給食を食すというものです。今金産食材を使った「おにぎり」、「じゃがいもの塩煮」、「具だくさん呉汁」を感謝していただきました。





檜山北部地域包括ケアシステム構築に向けた研修会

11月30日、町民センターで、「檜山北部地域包括ケアシステム構築に向けた研修会」が開催され、今金町、せたな町の医療・介護・行政職員等94名が参加しました。医療法人家庭医療学センター理事長の草場鉄周先生を講師に「地域包括ケアシステム構築に向けた在宅医療と介護連携」をテーマに講演がありました。その後、当地域における在宅医療の可能性について今金町の現状と課題を示したグループワークを実施し、訪問看護の再開や病院と診療所の連携など具体的な課題解決に向けた意見交換が行われ、高齢者が住み慣れたまちで元気に暮らし続けることができる“地域づくり”の手法とアイデアの共有が図られました。





今金中学校人権作文表彰

12月4日、今金中学校で「第38回全国中学生人権作文コンテスト八雲地区大会表彰式」が開催されました。本表彰式は、函館地方法務局八雲支局及び八雲人権擁護委員協議会主催で行われ、3年生の田畑優真さんと鈴木葉奈さんに、八雲人権擁護委員協議会の大谷会長から表彰状が手渡されました。

両名は、基本的人権の重要性をよく理解しているとして応募者総数140名の中から7名の入賞者に選ばれ、優秀賞を受賞しました。また、田畑さんは、八雲地区大会より上位の函館地方大会でも優秀賞を受賞しています。





▲写真前列左より鈴木葉奈さん、田畑優真さん

今金八幡宮大しめ縄作り

12月3日、今金八幡宮参集所で「大しめ縄作り」が行われました。町内各地から刈り取ったすげを約5か月かけて乾燥させ、朝から集まった10名の総代・神社委員の手によって見事な大しめ縄が計3本作られました。また、国道沿いの第一鳥居に架けられる大しめ縄は、長さ約10m、重さ約50kgというものになります。

作られた大しめ縄のうち2本は、今月の末に第一鳥居と本殿に架けられ、残り1本は函館の北海道東照宮へ奉納されます。





今金中学校改築基本計画設計競技公開プレゼンテーション

12月9日、町民センターで「今金中学校改築基本計画設計競技公開プレゼンテーション」が開催されました。今回の公開プレゼンテーションは、2021年度着工予定の新しい今金中学校の基本計画について、16人の選考委員と町民に対して、3業社から工夫を凝らした校舎や、特徴的な屋外環境施設など、様々な提案がありました。

プレゼンテーションの後に開催された選考委員会において最優秀設計案が決定し、今後、決定した業者と検討を重ね、安心安全で将来の教育形態に対応できる今金中学校を目指します。





洋食のマナーを体験しよう！

12月9日、町民センターで「洋食のマナーを体験しよう！」が開催されました。今金中学校の2年生を対象にわたなべ店主の渡辺正治氏を講師に招いて行われた本事業は、服装や食事の仕方、近年のマナーも踏まえた内容を学習しました。スープ、サラダ、チキンステーキなどのメニューを、教わったマナーの内容を思いだし、緊張しながらも楽しそうに食べていました。

生徒を代表し、伊藤颯紀（さつき）さんは「色々なルールがあっておもしろかった。テーブルマナーは将来役立つものになるので勉強になった」と感想を述べました。





まちの行事予定

1月

3	木 友引	◆休日当番医　今金町立国保病院　☎82-0221
4	金 先負	
5	土 仏滅	
6	日 赤口	☆今金町消防団　出初式　消防署前ほか ◆日曜当番医　せたな町立国保病院　☎84-5321
7	月 先勝	
8	火 友引	
9	水 先負	◆にこにこ健康広場（種川）（実施）13:30～15:00　種川温泉休憩所 ☆こどもかるた教室（11日まで）13:30～15:30　総合体育館
10	木 仏滅	◆3カ月児健診、1歳6カ月児健診、3歳児健診、5歳児健診 ◆日本脳炎予防接種（中学生以上）（受付）16:00～17:00　今金診療所
11	金 大安	◆にこにこ健康広場（神丘） （実施）10:00～11:30　神丘構造改善センター ◆ふまねっとクラブ（実施）10:30～11:30　としべつ ☆檜山教育講演会　18:30～　今金町民センター
12	土 赤口	☆ウィンターキャンプ2019　老人福祉センターほか
13	日 先勝	◆日曜当番医　今金町立国保病院　☎82-0221
14	月 友引	成人の日 ◆町内急患当番医　今金町立国保病院　☎82-0221
15	火 先負	◆ゆうゆうクラブ（実施）10:30～12:00　あったからんど ◆いきいき元気クラブ（実施）13:30～14:30 あったからんど ◆すっきりサークル（ストレッチコース）
16	水 仏滅	◆にこにこ健康広場（八束・白石） （実施）10:00～11:30　八束交流センター ◆B型肝炎、ヒブ、小児肺炎球菌、四種混合、日本脳炎予防接種（乳幼児）（受付）13:00～13:20　としべつ ◆日本脳炎予防接種（小学生以上） （受付）15:30～15:50　としべつ
17	木 大安	◆にこにこ健康広場（金原・豊田） （実施）13:30～15:00　金原基幹集落センター ◆2種混合（ジフテリア・破傷風）第2期予防接種（小6） （受付）14:00～16:00　岩間医院
18	金 赤口	◆住民健診結果説明会（実施）10:00～12:00　としべつ ◆いまカフェ（実施）13:30～15:00　としべつ ☆平成31年ふれあい交流会　老人福祉センター
19	土 先勝	☆図書室おはなし会「おはなしころりん」
20	日 友引	◆日曜当番医　道南口イヤル病院　☎84-5011
21	月 先負	◆ゆうゆうクラブ（実施）10:30～12:00　あったからんど
22	火 仏滅	◆すくすく親子広場（実施）9:45～11:30　としべつ ◆すっきりサークル（筋力アップコース）
23	水 大安	◆BCG、麻しん風しん混合1期2期、水痘予防接種（乳幼児） （受付）13:00～13:20　としべつ
24	木 赤口	◆日本脳炎予防接種（中学生以上） （受付）16:00～17:00　今金診療所
25	金 先勝	◆ふまねっとクラブ（実施）10:30～11:30　としべつ
26	土 友引	
27	日 先負	◆日曜当番医　今金町立国保病院　☎82-0221
28	月 仏滅	◆ゆうゆうクラブ（実施）10:30～12:00　あったからんど
29	火 大安	
30	水 赤口	◆B型肝炎、ヒブ、小児肺炎球菌、四種混合、日本脳炎予防接種（乳幼児）（受付）13:00～13:20　としべつ ◆日本脳炎予防接種（小学生以上） （受付）15:30～15:50　としべつ
31	木 先勝	◆いきいき元気クラブ（実施）13:30～14:30 あったからんど

2月

1	金 友引	
2	土 先負	
3	日 仏滅	◆日曜当番医　今金町立国保病院　☎82-0221

☆ふれあい交流会☆

1月18日（金）に、各地区老人クラブ連合会と学童保育所に通う児童達との「ふれあい交流会」が開催されます。これは、世代間のつながりづくりを構築することにより、互いに支えあえる福祉のまちづくりに寄与することを目的としています。

日時：1月18日　13:30～
場所：老人福祉センター

【昨年の様子】



【今金町無料法律登記相談】
日　時／1月17日（木）10:00～12:00
場　所／町民センター
予　約／相談日の前日、正午までに予約が必要
問合せ／役場総務財政課　☎82－0111

【雇用保険受給手続受付日】
日　時／1月 8日（火）10:00～16:00
　　1月23日（水）10:00～16:00
場　所／北檜山職業相談室
問合せ／ハローワーク八雲　☎0137－62－2509
※上記の受付は、短期特例受給資格者（季節労働者）のみの受付となります。一般被保険者及び高年齢被保険者に係る雇用保険受給　手続きの受付は行いませんので、ご注意願います。
※暴風雪等の荒天時、地震等の天災発生時は止むを得ず中止させていただく場合があります。

◇健診のおしらせ◇（●実施日：1月10日●場所：としべつ保健センター）

3カ月児健診	13:30-13:45	3歳児健診	13:00-13:15
1歳6カ月児健診	13:15-13:30	5歳児健診	13:00-13:15

◇各種事業のおしらせ◇

①いきいき元気クラブ（ストレッチ編）	1/15 1/31	13:30～14:30	あったからんど
②すっきりサークル（ストレッチコース）	1/15	19:00～20:00	としべつ
③すっきりサークル（筋力アップコース）	1/22		

コリドール交流ネットワーク情報

出かけよう！となりまち

【八雲町八雲地域】

全長100mの氷のすべり台！第32回　八雲さむいべや祭り

●前夜祭～２月２日（土）午後５時～８時
【内　容】バンド演奏、ミニ花火大会、八雲高校吹奏楽局演奏会等
※氷のすべり台は、午後１時から利用できます。
●本祭～２月３日（日）午前10時～午後３時
【内　容】氷のすべり台、バナナボート「白熊号」、雪中駅伝大会、町民雪像、お楽しみゲーム大会、各種バザー、ビンゴ大会、餅まき　等
【問合せ】八雲町公民館内☎0138-63-3131

【八雲町熊石地域】

熊石海洋深層水の分水中！

海洋深層水の分水は、熊石漁港内の熊石海洋深層水総合交流施設で行い、ポリタンクやペットボトルなどへの小口分水と車両に積載された大型タンクへの大口分水の２種類の分水施設があります。さまざまな効果が期待されていますので、この機会にぜひお試しください。なお、冬期間（12月～３月）については、小口販売機の営業が平日のみとなります。

町外利用者　小口分水　一般用（20ﾘｯﾄﾙ）・100円
　　大口分水　一般用（１立米）・610円
　　業務用（１立米）・610円
【問合せ】　熊石海洋深層水総合交流施設　☎01398-2-2300

【長万部町】

長万部町営スキー場オープン！（予定）

今年度の長万部町営スキー場は１月中旬がオープン予定です！無料ロープトウがありファミリーで楽しめるスキー場です！ご家族そろってお越しください！お帰りの際にはちょっと寄り道「長万部温泉郷」でゆったりおくつろぎください！　無料ロープトウは、次のとおり運行しています！
【リフト（ロープトウ）運行時間】
　火～金曜日　…　午後５時～午後９時
　土・日曜日、祝日　…　午前９時～午後９時
　※月曜日は運休しますので、ご了承ください。
【温泉日帰り入浴料金】約 500円
【問合せ】長万部町教育委員会
　☎ 01377-2-2748

【せたな町北檜山区】

冬期間は月１回の特別開催ふれあい市場

ふれあい市場は今後、特別開催として３月まで月１回の開催を予定しております。
●特別開催予定（月１回）・初場所／１月19（土）・如月場所／２月16日（土）・弥生場所／３月16日（土）、いずれも13時40分から14時10分まで
【場　所】ふれあい市場（温泉ホテルきたひやま横）
【問合せ】せたな町役場まちづくり推進課
　☎0137-84-5111

【せたな町瀬棚区】

公営温泉浴場『やすらぎ館』

弱アルカリ性温泉で、冷え性、神経痛、火傷などに効能があります。美肌効果のある成分も含まれているそうです。
【場　所】瀬棚区本町（旧国鉄瀬棚駅跡地）
【営業時間】10時から21時まで※毎月第１・３月曜日定休
【入浴料】大人400円、中人140円、小人70円
【問合せ】やすらぎ館　☎0137-87-3841

【せたな町大成区】

あわび山荘で日帰り入浴も

国民宿舎あわび山荘では、宿泊はもちろん、日帰り入浴も行っております。貝取澗渓谷の雄大な風景を楽しめる露天風呂や併設のサウナで温まって、身も心もリフレッシュしませんか。
【場　所】せたな町大成区貝取澗388番地
【入浴料】大人400円、中人140円、小人70円、幼児無料
【日帰り入浴営業時間】９:00～20:00
【問合せ】国民宿舎あわび山荘　☎01398-4-5522

未来のかけはし
「老齢年金、障害・遺族補償」も!!

国民ねんきん

国民年金保険料の割引制度はご存知ですか?

※詳細につきましては、税務住民課戸籍年金グループ　☎82-0111へおたずねください。

第１号被保険者が納める保険料は月額16,340円です。送付される納付書で毎月納めることもできますが、口座振替や前納にしますと、割引があります。

◆保険料を納付できるところ
ゆうちょ銀行・銀行・農協・信金・コンビニ・漁協・労働金庫・MMK設置店など

◆前　　納
１年分や半年分などまとめて納める「前納」にすると、保険料が割引になります。納付書による現金納付に比べ口座振替で前納するほうが割引率は高くなります。

◆口座振替
納め忘れがなく、手続きも簡単な「口座振替」は、保険料の割引制度も利用できるので、おすすめです。毎月保険料を納めるなら、当月分の保険料を当月末に引き落とす「早割」を申し込むと月額50円の割引になります。また６ヶ月、1年前納の他に『２年前納』もご利用いただけます。
お申込み期限は、毎年２月末までです。２年間で１万５千円程度の割引となります。

◆クレジットカード納付（継続納付）
函館年金事務所に申込用紙を郵送又は提出し、保険料をクレジットカードにより納付することができます。

◆電子納付
インターネットや携帯電話を利用して支払手続きをします。あらかじめ利用される金融機関へ問い合わせをし契約することが必要です。



＊現金で月々納付　196,080円（１年度分）
＊現金で前納　～192,600円（3,480円割引）
＊口座振替で当月末振替　～195,480円（月々50円割引）
＊口座振替で前納　～191,970円（4,110円割引）
※平成30年度保険料で比較

栄養士ネットワーク掲示板

問合せ先：
今金町栄養士ネットワーク(※)
今月の担当：
今金町国保病院　吉田
（☎ 82-0221）
※町内各施設に所属する管理栄養士、栄養士で構成された団体です。

今金町の食材を使ったレシピをご紹介
～餅巾着の紅白みぞれ煮～

今回は「お餅」を使った料理をご紹介します。意外と簡単に作ることができますので、ぜひお試し下さい。

<栄養価（１人分）>
エネルギー221kcal　たんぱく質7.0g　脂質0.7g、炭水化物33.3g
食物繊維3.2g　塩分0.9g

【材料：１人分】
☆切り餅　１個　☆小揚げ　１枚　☆人参　10g
☆大根　100g　☆しめじ　25g　☆長ねぎ　少々
【調味料】
★だし汁　30～50cc　★めんつゆ　小さじと1/2



【調理のポイント】
きれいな紅白にするため、おろした大根と人参は混ぜない。また、めんつゆは盛り付け後にかける。

<作り方>
1．切り餅を半分に切って、油抜きして半分に切った小揚げに入れる。（口の開いた餅巾着が２個になる）。
2．大根と人参は皮をむいてすりおろす（それぞれ別の器に入れておく）。しめじは食べやすい大きさに切る。長ねぎは小口切りにする。
3．小鍋に１を、切り口を上に向けて並べる。しめじを空いたスペースに入れる。
4．3にだし汁を注ぎ、2の大根おろしを汁ごと全量、餅巾着の上から加える。
5．小鍋の蓋をぴったり閉じて、餅が軟らかくなるまで弱火で煮る。
6．餅巾着を器に盛り、その上に鍋の中の大根おろし・煮汁・しめじ、３のおろし人参、長ねぎを盛り付ける。
7．めんつゆをかけて出来上がり。

謹賀新年



今金町教育長
田中　俊一

皆様におかれましては、輝かしい新年をお迎えのことと心からお慶び申し上げます。日頃より本町の教育行政振興に多大なるご支援とご協力を賜り心より感謝申し上げます。

現在、世の中は急速に変化しその速度を増しています。そのような社会において、子どもたちが自分の力を発揮し生きぬいていくためには、ふるさとの良さを体感する学習や実社会を体験する学習が必要と考えます。夢や希望を持ち、自分の力で自分の将来を切り拓く子どもたちの育成を目指し、ふるさとキャリア教育を進めているところです。

コミュニティ・スクールにつきましては、一昨年は種川小学校、昨年10月には今金小学校・中学校においてスタートいたしました。これまで培ってきた学校と地域のつながりと協力体制を継続し、安全・安心な環境づくり、ふるさと教育の推進、地域と学校が一体となった取り組みなど、地域とともにある学校づくりを目指してまいります。

今金中学校改築事業につきましては設計業者が決定し、今年は基本設計のための検討委員会を開催するなど、実施設計に向けて動きを進めてまいります。

総合体育館建設につきましては、工事が順調に進んでおり、4月の開館に向けた準備を進めております。新しい総合体育館が健康維持・健康増進、また、町民のコミュニティの場としてたくさんの方々に利用していただける施設となりますよう、取り組んでまいります。

また、今年度も「読書と作文のまち」をキーワードとして、「学校」「家庭」「地域」「行政」がそれぞれの活動に取り組んでまいりますし、取り組みの発信にも意を注いでまいります。

結びに皆様の変わらぬご理解とご指導を賜りますことを心からお願い申し上げますと共に、新年が町民の皆様にとって実り多い一年でありますことをご祈念申し上げ、年頭にあたってのご挨拶といたします。

ふれあいスポーツ交流会のお知らせ

ピリカふれあい歩くスキー大会にみんなで参加しよう！

今年度も「ピリカふれあい歩くスキー大会」が下記の日程で開催されます。一面雪に包まれた自然いっぱいのピリカ遺跡で、爽やかな汗をかいてみませんか？たくさんのご参加お待ちしています！
※申し込みは後日チラシ等でお知らせします！

と　き：平成31年2月17日（日）
　　10:00 ～
ところ：ピリカ遺跡ふれあい歩くスキーコース
コース：８キロ・５キロ・３キロ



▲昨年の歩くスキー大会の様子

国際交流アドバイザー テスの英会話教室のご案内

日常英会話を中心に、どなたでも気軽に参加できる内容になっています。初心者の方でもわかりやすく英会話を学ぶことができるよう、初級・中級コースを用意しています。一緒に楽しく学びませんか？お好きなコースを選んでお申込みください。

初級コース	中級コース
★ 1月24日～3月14日 毎週木曜日（全８回）	★ 1月23日～3月13日 毎週水曜日（全８回）
☆ 19:30 ～ 20:30	☆ 19:30 ～ 20:30

- 受講場所：総合体育館　２階研修室
　（都合により場所が変更になることがあります。）
- 受 講 料：無料
- 対 象 者：住所又は勤務地が今金町内で高校生以上の方
- 募集期間：教室開催中でも随時受付いたします。

＊申し込みされた方には、後日スケジュールをお送りします。



▲英会話教室　授業風景

名前・住所・連絡先・希望コースを教育委員会事務局まで電話にてお知らせください。
【問合せ】☎82-3488

などふれあい相談電話（☎82-3550）まで

こねこちゃん広場

今金町子育て支援センター

認定こども園いまかね内　TEL 82-3810

新年明けましておめでとうございます

元気に新年を迎えることが出来ましたか？　今年もこども達が元気にすくすく成長してくれることを願っています。そして、そのお手伝いを少しでもできればと思っていますので、どうぞ宜しくお願い致します。

＊なかよしルームの予定

♪今月の手遊び♪「コンコン　クシャン」

- 1/10（木）～ 紙芝居を見る
- 1/17（木）～ パネルシアターを見る
- 1/24（木）～ 1月生まれのお誕生会
- 1/31（木）～ 鬼のお面作り



おしらせ



- 1/ 6（日）まで**お正月休み**のため支援センターは、お休みです。
- 1月は7日（月）より開放しています。遊びに来てね！

国際交流推進アドバイザー テスの

てすにっき

★テス日記★

No. 20

明けましておめでとうございます。今年もよろしくお願いします。

今金は今真冬ですが、シンガポールは相変わらず暑いです。年中が常夏のため、暖かい気候を生かして洗濯物を外で乾かす文化があります。しかし、国土が狭いため、ほとんどのシンガポール人が住んでいる高層マンションにはベランダが付いていません。なので、洗濯物を干すときは、独特な方法を使います。洗濯物を干し竿に吊り、外壁の穴に差し込んで部屋から外に向けて干します。

洗濯物は早く乾くし、突然の雨の場合は手早くしまうことができます。ただし、上手に物干し竿を差し込むのには相当な力とバランスを保つコツが必要で、体力トレーニングになっていることは間違いありません。シンガポールでは男性より女性の方が強いのですが、それはこの干し方のおかげかもしれません。



✉ tas.ching@town.imakane.lg.jp

読書と作文のまち いまかね 図書室だより

顔でつながり、声でつながり
本でつながる・・・

■連載記事　今月のモノ！～その月に関するモノをご紹介～

「シャーロック・ホームズ」1854. 1. 6－1957. 1. 6

ロンドンのベーカー街221Bに住む天才的な観察眼と推理力を持つ探偵は、アーサー・コナン・ドイルの推理小説「シャーロック・ホームズ」シリーズの主人公です。「基本だよ。ワトソン君」のセリフが有名です。



世界一有名な名探偵、シャーロック・ホームズを読もう！
「はじめてのミステリー名探偵登場！シャーロック・ホームズ」▲

■年始の図書室開室について

新年おめでとうございます！
図書室は、1月6日（日）9：00より通常開室いたします。
（12月30日（日）～1月5日（土）は年末年始休室です。）

年始開室と同時に「お楽しみ福袋」の貸出がはじまりますよ！どんな本が入っているかはあけてからのお楽しみ…★
今年もどうぞ図書室をご利用くださいね♪



■新着本のお知らせ

【小説】
『ある男』平野啓一郎
『下町ロケット　ヤタガラス』池井戸潤
『思い出が消えないうちに』川口俊和
『地球星人』村田沙耶香
『星をつなぐ手　桜風堂ものがたり』村山早紀
『ビブリア古書堂の事件手帖 扉子と不思議な客人たち』三上延
『幻想古書店で珈琲を6　それぞれの逡巡』蒼月海里
『心霊探偵八雲ー ANOTHER FILES 嘆きの人形』神永学
『書店ガール7　旅立ち』碧野圭
『億男』川村元気

【絵本】
『ふゆやさいのふゆやすみ』林木林
『おせちいっかのおしょうがつ』わたなべあや
『ねるじかん』鈴木のりたけ
『さんかくサンタ』tupera tupera
『もぐもぐもぐ』よねづゆうすけ

【児童読み物】
『100年の木の下で』杉本りえ

などなど…ぜひ図書室にいらしてください♪

☆手の届くところに本があるしあわせ～ご利用ください☆

子育てで気になること、困っていること

わが家のアイドル



りゅうし<ん（6歳）

●親からひとこと
エネルギーのかたまりのりゅうし。
外遊びや体を動かすことが大好きです！
優しい心で大きくなあ～れ！



ゆづきちゃん（6歳）

●親からひとこと
２人のお兄ちゃんの事が大好きでしっかり者のゆづきです♡いろんな事に挑戦して頑張る姿に家族はいつもドキドキでパワーをもらってます。これからも応援してるよ！

わが家のアイドル募集中です。 ○就学前のお子さんを対象に募集しています。掲載を希望される方は役場まちづくり推進課広報防災グループまでご連絡下さい。《☎82-0111》

町のデータ

人口と世帯（平成30年11月末現在）
（ ）内は前月比

●人口	5,353人	（－８人）
男	2,555人	（＋１人）
女	2,798人	（－９人）
●世帯数	2,578世帯	（－２世帯）

火災と救急（11月発生件数）
（ ）内は平成30年累計発生件数

●火災	0件	（２件）
●救急	30件	（239件）
急病	14件	（122件）
その他	16件	（117件）

交通事故（11月発生件数）
（ ）内は平成30年累計発生件数

●発生件数	0件	（0件）
死者数	0件	（0件）
傷者数	0件	（0件）

戸籍の窓

おたんじょうおめでとう

水本　湊大（みなと）くん　12月２日　（保護者　和芳）南　町

いつまでもおしあわせに

山崎　龍二さん（日の出町）　天羽　玲菜さん（高美町）
清水　伸也さん（南 栄 町）　上田美恵子さん（せたな町）
小坂　洸希さん（高 美 町）　田村　愛未さん（栄　町）
※役場受付分のみ掲載しております

おくやみもうしあげます

荒川賢三郎さん	11月20日	93歳	（末 広 町）
上村　和宏さん	11月28日	45歳	（神丘中台）
中村　利男さん	11月28日	87歳	（田　　代）
高松　良作さん	12月７日	81歳	（下 種 川）
渡邊　弘美さん	12月８日	56歳	（寒　　昇）
下山　紀子さん	12月12日	69歳	（中トマンケシ）

11月16日～ 12月14日受付分

■表紙について



ぺったん、ぺったん
おいしくな～れ

認定こども園いまかねもち
つき会の１枚（12月７日）

編集後記

▼あけましておめでとうございます。本年も広報誌「いまかね」をよろしくお願い申し上げます。

昨年は台風や大雨など自然災害が非常に多い年で、９月には北海道胆振東部地震やブラックアウトなども発生しました。地震で被災された方におかれましては、一刻も早く復旧、復興されることを願うばかりであります。

さて、今年は十二支で最後の「亥（イノシシ）年」です。また４月末までですが平成の元号も最後の年となります。

春には統一地方選挙、秋には消費増税などと予定されており、革新を意味する「イノベーション」の亥年も、まちの話題や情報を皆様に提供していきたいと思います。

（高橋秀実）

■発行　北海道今金町　■編集　まちづくり推進課　広報防災グループ
〒049-4393　北海道瀬棚郡今金町字今金48-1
☎0137-82-0111　FAX0137-82-2492

VEGETABLE OIL INK　道産 間伐材使用　CARBON OFFSET
広報いまかねは、環境に優しい道産間伐材を配合した用紙を使用しています。また、震災復興型カーボンオフセット用紙を使用することによりCO2削減事業ならびに東北経済復興を応援しています。