いいまち 今金 夢のまち
いまかね
IMAKANE PUBLIC RELATIONS
2022
11
NOVEMBER
No.766



もくじ

2 令和３年度決算報告（歳入）
4 令和３年度決算報告（歳出）
6 教育委員会委員委嘱ほか
7 今金中学校改築工事の進捗状況ほか
8 北海道遺産に選定ほか
9 地域で守ろう！子どもたちの笑顔
10 まちの話題
12 情報かわら版
14 まちの行事予定
16 学びの道標べ
18 わが家のアイドル・戸籍の窓ほか

町イメキャラ「いまルン」

防災行政無線の放送内容をメールとホームページから確認できます。

★メールの受取り登録の方法
　下のメールアドレスに空メールを送信しするか、右のQRコードを読取って登録できます。
bousai.imakane-town@raiden3.ktaiwork.jp

★ホームページでの確認方法
　下のURLにアクセスするか、右のQRコードを読取って確認できます。
http://260bousai.jp/navi/imakane/

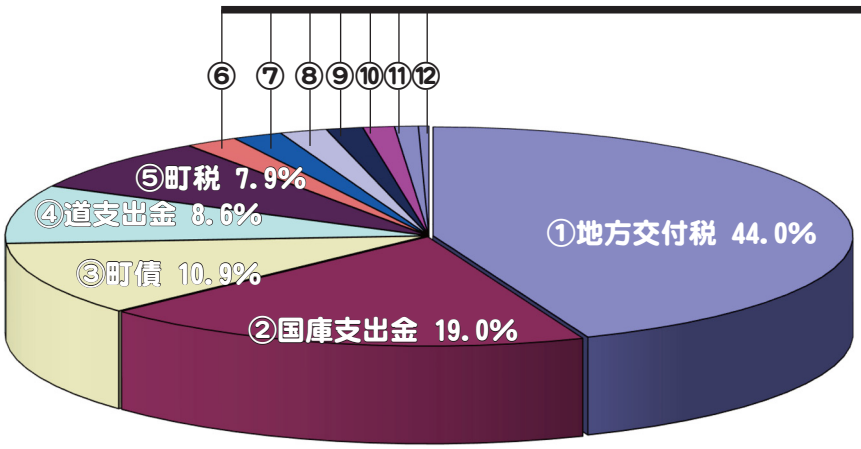

⑥譲与税及び交付金 2.0%
⑦地方消費税交付金 1.9%
⑧その他 1.8%
⑨使用料及び手数料 1.4%
⑩分担金及び負担金 1.2%
⑪諸収入 0.9%
⑫繰入金 0.4%

■その他　決算指標

積立金（基金及び資金）	
内訳	年度末現在高
各会計財政調整基金	6億2,991万円
（内訳）・一般会計	4億8,234万円
・国保事業会計	2,589万円
・簡易水道会計	1億2,168万円
減債基金	4億9,730万円
公共施設整備基金	10億4,565万円
国営緊急農地再編整備事業負担金支払基金	4億6,922万円
ふるさと創生基金	2億3,735万円
地域福祉基金	1億4,458万円
生活交通路線確保対策基金	1億2,246万円
奨学資金貸付基金	6,710万円
介護保険基金	3,538万円
まち・ひと・しごと総合戦略基金	1,079万円
その他基金	4,976万円
小計	30億　950万円
備荒資金積立金	13億3,381万円
合　　計	46億4,331万円

借入金（町債の借入状況）	
内訳	年度末現在高
【一般会計】	64億3,117万円
【特別会計】	11億　352万円
（内訳）・国保病院	1億1,542万円
・介護老人保健施設	1億3,517万円
・簡易水道事業	7,184万円
・公共下水道事業	7億8,109万円
合　　計	75億3,469万円

【一般会計】
令和２年度末残高62億6,543万円から、令和３年度に７億6,079万円を借り入れ、元金５億9,505万円を償還したことにより、前年度比１億6,574万円増加しております。
主に今金中学校改築事業、光ファイバー網整備事業等の借入額が償還額を上回ったためです。

【特別会計】
令和２年度末残高11億1,254万円から、令和３年度に１億1,620万円を借り入れ、元金１億2,522万円を償還したことにより、前年度比902万円減少しております。

■健全化判断比率の状況について

指標		令和３年度今金町	早期健全化基準	財政再生基準
健全化判断比率	実質赤字比率	-	15%	20%
	連結実質赤字比率	-	20%	30%
	実質公債費比率	6.6%	25%	35%
	将来負担比率	-	350%	-

地方公共団体の財政の健全化に関する法律により、財政指標の公表と、判断基準以上となった場合は、財政健全化計画等の策定が義務付けられています。
令和３年度今金町各会計の決算に基づき健全化判断比率を算定したところ、表のとおり、いずれの指標についても早期健全化基準、財政再生基準を下回りました。

公営企業資金不足比率	介護老人保健施設特別会計	国民健康保険特別会計施設勘定	簡易水道事業特別会計	公共下水道事業特別会計	経営健全化基準
	-	-	-	-	20%

開設日時：令和４年11月８日（火）・11月17日（木）
午後5時30分～午後7時30分〈完全予約制〉

決算

令和３年度　歳入総額
105億 302万円(前年度対比7.1%)

今金町の台所事情とも言える令和３年度決算が、第３回今金町定例議会に報告され、９月６日に承認となりました。一般会計における歳出総額は69億5,768万円（前年度比7.1%）、歳入は69億9,817万円（前年度比6.7%）となっています。

一般会計　～　入ってきたお金(歳入決算と構成状況)

■各項目別歳入状況（前年比増減率）

科目	令和３年度	構成比(%)	令和２年度	前年度比較	
				増減額	増減率(%)
町税	5億5,173万円	7.9	5億2,208万円	2,965万円	5.7
譲与税及び交付金	1億3,915万円	2.0	1億2,837万円	1,078万円	8.4
地方消費税交付金	1億3,394万円	1.9	1億2,490万円	904万円	7.2
地方交付税	30億7,930万円	44.0	27億4,741万円	3億3,189万円	12.1
分担金及び負担金	8,098万円	1.2	8,321万円	△223万円	△ 2.7
使用料及び手数料	1億　168万円	1.4	1億　334万円	△166万円	△ 1.6
国庫支出金	13億3,185万円	19.0	12億9,843万円	3,342万円	2.6
道支出金	5億9,909万円	8.6	4億　612万円	1億9,297万円	47.5
繰入金	2,686万円	0.4	1億3,554万円	△1億　868万円	△ 80.2
諸収入	6,639万円	0.9	2億　695万円	△1億4,056万円	△ 67.9
町債	7億6,079万円	10.9	7億2,513万円	3,566万円	4.9
その他	1億2,641万円	1.8	7,755万円	4,886万円	63.0
合　計	69億9,817万円	100.0	65億5,903万円	4億3,914万円	6.7

- 地方交付税は前年度比12.1%の増となり、普通地方交付税２億8,155万円、特別地方交付税5,034万円の増によるものです。
- 道支出金は前年度比47.5%の増となり、主に産地生産基盤パワーアップ事業補助金等の増によるものです。
- 諸収入は前年度比67.9%の減となり、主に北海道備荒資金組合積立金支消交付金の減によるものです。
- その他は前年度比63.0%の増となり、主に寄付金、繰越金の増によるものです。

「マイナンバーカード申請等の時間外窓口を開設します！」ぜひご利用ください。

■主な事業（一般会計）

《補助事業》・今金中学校改築事業・・・・・・・・・・・・・・・・　6億　127万円
・高度無線環境（光ファイバー網）整備事業負担金・　2億1,014万円
・産地生産基盤パワーアップ事業補助金・・・・・・　2億　732万円
・農業経営高度化促進事業補助金・・・・・・・・・　1億2,293万円
・総合体育館空調設備改修事業・・・・・・・・・・　8,366万円
・豊田橋長寿命化修繕事業・・・・・・・・・・・・　5,289万円
・森林管理道住吉支線開設事業・・・・・・・・・・　4,844万円
・中央通線交付金事業・・・・・・・・・・・・・・　4,100万円
・奥沢橋長寿命化修繕事業・・・・・・・・・・・・　3,101万円
・造林事業・・・・・・・・・・・・・・・・・・・・　3,101万円

《単独事業》・防雪柵設置撤去事業・・・・・・・・・・・・・・・　6,461万円
・防災備蓄庫建設事業・・・・・・・・・・・・・・・　3,927万円
・高美公園整備事業・・・・・・・・・・・・・・・・　3,893万円
・道路付属物修繕交付金事業・・・・・・・・・・・　2,356万円
・私有林等整備事業補助金・・・・・・・・・・・・　2,042万円

■会計別決算状況

会計名	歳出（前年度対比）	歳入（前年度対比）
一般会計	69億5,768万円（　7.1％）	69億9,817万円（　6.7％）
特別会計	34億9,611万円（　8.0％）	35億　485万円（　8.0％）
・国保事業	8億4,422万円（　9.4％）	8億4,606万円（　9.4％）
・後期高齢者医療	9,458万円（　0.5％）	9,478万円（　0.5％）
・介護保険	8億　904万円（　3.9％）	8億　924万円（　3.9％）
保険事業勘定	7億8,862万円（　3.7％）	7億8,881万円（　3.7％）
サービス事業勘定	2,042万円（　14.7％）	2,043万円（　14.7％）
・介護老人保健施設	4億6,609万円（　2.0％）	4億6,644万円（　2.1％）
収益的収入、支出	4億1,485万円	4億1,520万円
資本的収入、支出	5,124万円	3,618万円
損益勘定留保資金	-	1,506万円
・国保病院	9億　716万円（　13.1％）	9億　860万円（　12.7％）
収益的収入、支出	7億8,447万円	7億8,591万円
資本的収入、支出	1億2,269万円	1億　805万円
損益勘定留保資金	-	1,464万円
・簡易水道事業	1億3,475万円（　9.7％）	1億3,936万円（　13.2％）
・公共下水道事業	2億4,027万円（　13.1％）	2億4,037万円（　13.1％）
合　計	104億5,379万円（　7.4％）	105億　302万円（　7.1％）

80歳で20本の歯を保てるように
お口のケアに取り組みましょう。

決算 令和３年度　歳出総額 104億5,379万円(前年度対比7.4%)

一般会計　～　使ったお金(性質別歳出決算と構成状況)

■各項目別歳出状況(前年比増減率)

科目		令和３年度	構成比（%）	令和２年度	前年度比較	
					増減額	増減率(%)
義務的経費		21億2,642万円	30.5	18億8,440万円	2億4,202万円	12.8
	人件費	8億8,794万円	12.7	9億　366万円	△1,572万円	△ 1.7
	扶助費	6億3,168万円	9.1	4億8,436万円	1億4,732万円	30.4
	公債費	6億　680万円	8.7	4億9,638万円	1億1,042万円	22.2
普通建設事業費		18億6,518万円	26.8	14億8,262万円	3億8,256万円	25.8
その他の経費		29億6,608万円	42.7	31億2,992万円	△1億6,384万円	△ 5.2
	物件費	8億　635万円	11.6	7億5,113万円	5,522万円	7.4
	補助費	12億2,588万円	17.6	16億8,425万円	△4億5,837万円	△ 27.2
	繰出金	3億6,074万円	5.2	3億2,765万円	3,309万円	10.1
	その他	5億7,311万円	8.3	3億6,689万円	2億　622万円	56.2
合　計		69億5,768万円	100.0	64億9,694万円	4億6,074万円	7.1

- 義務的経費は前年度比12.8%の増となり、内訳は人件費が1.7%の減、扶助費が30.4%の増、公債費が22.2%の増となっています。
- 普通建設事業費は前年度比25.8%の増となり、主に今金中学校改築事業、光ファイバー網整備事業等によるものです。
- その他の経費は前年度比5.2%の減となり、内訳は物件費が7.4%の増、補助費27.2%の減は主に特別定額給付金事業によるもの、繰出金が10.1%の増、その他56.2%の増は主に積立金によるものです。

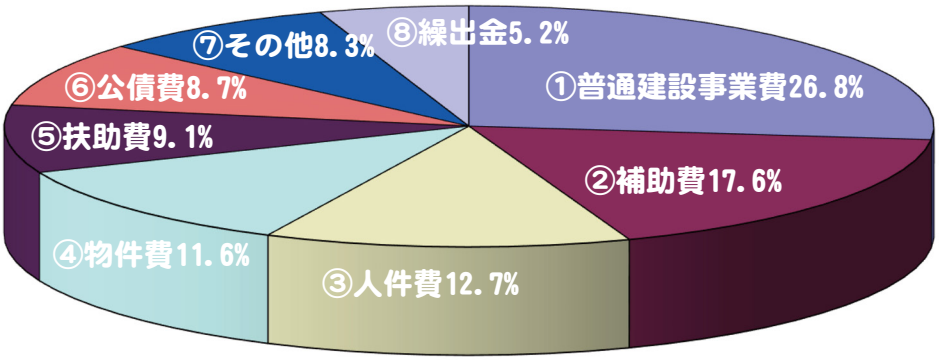

11月８日は「いい歯の日」です。
定期的に歯科健診を受けて

今金町産業後継者育成就業奨励金交付式

12月21日、役場にて今金町産業後継者育成就業奨励金交付式が行われました。
今年対象となったのは、鈴木章浩氏（平成31年４月就業）と杉林立規氏（平成31年４月就業）でいずれも農業後継者として就業され３年を経過したことにより、この度、就業奨励金の交付となりました。



外崎町長は式の挨拶で「目標を掲げ、その達成に向けてより一層努力してほしい。また、仲間づくりをしていただき、みんなが高まっていく仕事を目指してほしい。」と後継者に激励の言葉をかけると、後継者の２名からは「激励の言葉を心に刻み仕事に励んでいきます。
また、初心を忘れず少しでも今金町に貢献できるよう頑張ります。」と決意と感謝の言葉を述べました。

【問合せ】農林振興課　農政畜産グループ　☎82-0111

固定資産評価審査委員会委員が選任されました

令和４年９月６日に開会された第３回今金町議会定例会において、水本宏さんが今金町固定資産評価審査委員会委員の選任について議会から同意されました。
同委員会は、固定資産の評価等に関する納税者の不服を審査決定する重要な職責を担い、今金町の住民で町税の納税義務がある方の中から議会の同意を得て町長が委員を選任します。

■任期　令和４年10月17日から令和７年10月16日まで



【問合せ】税務住民課　課税収納グループ　☎82-0111

教育委員会委員委嘱

第３回今金町議会定例会において、小野嘉代子さんが教育委員として議会の同意を受けて、この度、就任されました。
小野さんには、今金町の教育行政の発展に対するご協力をいただきます。
（任期：令和４年10月１日～令和８年９月30日）

今金町教育委員会組織　（敬称略）	
教育長	中山　秀悦
同職務代理者	小野嘉代子
委員	永井　章
委員	船木　恵
委員	村瀬　一人



【問合せ】総務財政課　☎82-0111

新規採用職員紹介



保健福祉課
主査　渡邊高利

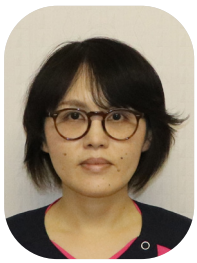

国保病院
看護師　蓑島延枝

伝達試験が実施されます。
実際の災害と間違えないようご注意ください。

100歳の高齢者に内閣総理大臣から記念品の贈呈

９月の敬老の日を迎え、今年度100歳を迎えられた３名の方へ内閣総理大臣から祝状と銀杯が贈呈されました。



▲岩花　タカ様（今金）



▲日置　ナヲエ様（介護老人保健施設）



▲湯元　タツエ様（今金）

※ご本人、ご家族様の同意を得て写真掲載させていただきます。

完成まで数回にわけて報告します

シリーズ 今中新校舎 4時間目

今金中学校改築工事の進捗状況

令和３年度からスタートしました今金中学校改築工事について、当初の予定通り順調に工事が行われており、今回は現在の進捗状況をお知らせします。



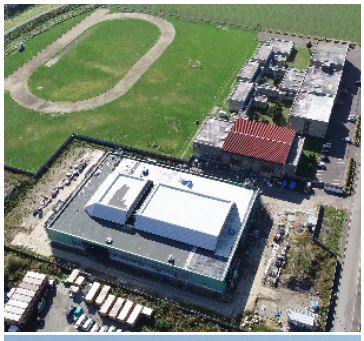



▲校舎全体の外観



▲学びの階段建設の様子

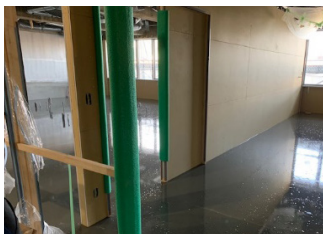

▲各教室のフロアの様子

９月末の工事全体の進捗率は70％です

◆建築主体工事では、外壁の板金工事が完了間近となり、今金中学校の外観が明らかになってきました。屋内運動場・武道場の鉄骨工事が完了し、屋上防水工事は間もなく完了します。今後は各部屋の天井下地組及びサッシの取付などの内装工事が始まります。

◆電気設備工事では、主に各部屋の配線作業を行っており、屋内運動場・武道場の器具取付も実施中で建築主体や機械設備と調整し作業を進めております。

◆機械設備工事では、主に各部屋の天井や間仕切り壁の配管作業を行っており、床暖の布設等実施中で建築主体や電気設備と調整し作業を進めております。

今後のスケジュール

□令和５年６月～令和６年２月
旧校舎解体工事　予定
□令和６年６月～令和７年２月予定
外構工事（グラウンド等）

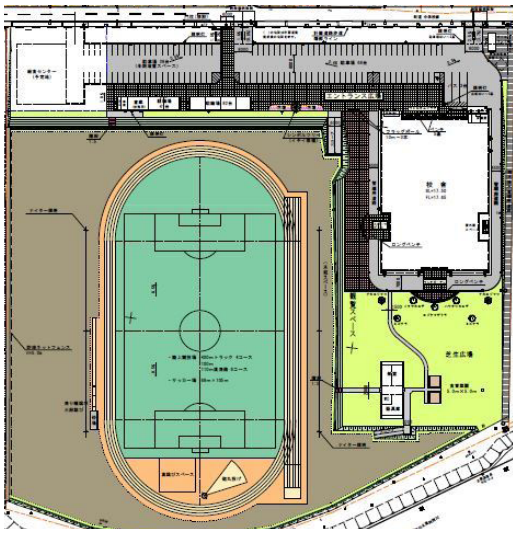

新しい今金中学校の概要

今金小学校と同様に屋内運動場を囲むデザインの校舎を建設。校舎南側には、自然の恵みを感じられるテラスや芝生広場を完備する予定。校舎西側のグラウンドは、学校と協議を重ね、限られたスペースの中で待望の４００Ｍトラックを完備し、陸上をはじめ多目的に利用できるグラウンドを整備する予定です。

令和５年度４月新校舎の供用開始に向けて、今後も都度工事の進捗状況をお知らせします。

また、改築工事に伴い大型車両等でご迷惑をおかけしますがご理解と協力をお願いします。

【問合せ】今金町教育委員会　☎82-3488

11月16日（水）11時00分にJアラート全国一斉情報
戸別受信機から自動的に大きな音が流れますので、

「今金・美利河の金山遺跡」が北海道遺産に選定されました

■北海道遺産とは

次の世代へ引き継ぎたい有形・無形の財産の中から、北海道民全体の宝物として選ばれたのが「北海道遺産」です。北海道の豊かな自然、北海道に生きてきた人々の歴史や文化、生活、産業など、各分野から道民参加によって選ばれました。このたび第４回選定分６件が決定・公表され、計74件になりました。


▲美利河砂金採掘跡

■今金・美利河の金山遺跡とは

○遺産の概要

美利河地区の砂金採掘跡とその山奥にあるカニカン岳金山跡は、江戸時代前期に松前藩が行った大規模な金山開発によるものとされ、現在も地表面に当時の遺跡が生々しく残っています。流域沿いに10km以上遺跡が連なり、その規模は国内最大とされています。

幕末と明治期にも砂金ブームが起き、特に明治期では北海道的な採掘技術を磨く場として歴史的に重要な位置を占めました。昭和30年代まで砂金掘り師がこの地域で生計を立てており、当時使われていた用具一式はピリカ旧石器文化館に隣接する収蔵庫「文化財保管・活用庫」で見学することができます。


▲カニカン岳金山跡鉱山臼

○見学をご希望の場合

遺跡現地は表示物等が未整備のため、見学を希望される方は下記事務局へご相談ください。職員が案内いたします。

「文化財保管・活用庫」には本遺産に関する資料が展示されています。こちらを見学希望の場合はピリカ旧石器文化館の開館時間にお尋ねください。ただし、今期の営業は11月末までですのでご留意ください。

【問合せ】教育委員会　社会教育グループ　☎82-3488

認定こども園いまかね入園説明会並びに入園児募集

令和５年４月から「認定こども園いまかね」へ入園希望される園児の募集開始にあたり、入園説明会を開催いたします。

入園を希望される保護者の方は、説明会にご出席のうえ、保育利用か教育利用のいずれかを選択し、受付期間内にお申し込みください。

★入園説明会　日時　12月１日(木)　午後７時
　　場所　認定こども園いまかね　遊戯室
★受付期間　12月２日(金)から12月23日(金)まで
★申込方法　所定の用紙にご記入のうえ、認定こども園いまかねへ提出してください。
★保育利用を希望する場合は、保護者の方の就労証明書等の添付書類が必要となります。
★入園のしおりや入園申込みに係る書類は入園説明会に配付するとともに、認定こども園いまかね窓口にも備えております。

【問合せ】認定こども園いまかね　☎82-1719

学童保育所入所申込み案内

令和５年４月から学童保育所へ入所希望される方は、期日までにお申し込み下さい。

★受付期間　12月２日（金）から12月23日（金）まで
★申込書は、学童保育所・教育委員会事務局へ備えております。
★申込みには、保護者の方の就労証明書等の添付書類が必要となります。
★所定の用紙にご記入のうえ、学童保育所へ提出して下さい。
（教育委員会事務局（役場３階）への提出も可。）

【問合せ】教育委員会　幼児教育・学校教育グループ　☎82-3488

地域で守ろう！子どもたちの笑顔



11月は「児童虐待防止推進月間」です

子ども虐待の相談件数は、全国的に年々増加しており、社会問題となっています。

子どもは自ら「助けて」となかなか言えません。みなさんの声かけや、気づき、勇気ある行動が子どもたちの笑顔を守ります。また、子育てやしつけに悩んだり、疲れたら、一人で抱え込まずに相談しましょう。

児童虐待とは・・・？

身体的虐待・・・殴る、蹴る、叩く、激しく揺さぶる、やけどを負わせる、長時間外に締め出す　等
心理的虐待・・・無視する、言葉でおどす、子どもの前でDVがある　等
ネグレクト・・・食事を与えない、家に閉じ込める、風呂に入れない、病気を放置する　等
性的虐待・・・・性行為を強要する、わいせつな映像を見せる、性器を触る・触らせる　等



気になる子どもはいませんか？

・いつも子どもの泣き叫ぶ声や保護者の怒鳴り声がする　・不自然な傷や打撲のあとがある
・衣服や身体がいつも汚れている　・落ち着きがなく、乱暴である　・表情が乏しい
・夜遅くまで一人で家の外にいる　など

気になる保護者はいませんか？

・地域などと交流がなく、孤立している　・小さい子どもを家に置いたまま外出している
・子どもの養育に関して否定的、無関心である　・子どものケガについて不自然な説明をする　など

「しつけ」のつもりでも・・・

「しつけ」とは、子どもがきちんとした生活習慣や社会のルール、良好なコミュニケーション力を身に付ける等、自立して生きていくために必要なことを子どもに教えることです。子どものためを思っていても、身体に何らかの苦痛を引き起こし、または不快感を意図的にもたらす行為（罰）である場合は、どんなに軽いものであっても体罰に該当し、法律で禁止されます（児童福祉法の改正法において体罰が許されないものであることが法定化され、令和２年４月より施行されました）。

今、子育て中の方へ・・・こんなときは、迷わず相談を！

子育ての悩みをひとりで抱え込むのは大変です。誰かに気持ちを話すと少しは楽になります。

・どうやって子育てしてよいかわからないで悩んでいる
・子どもが言うことを聞かず、いつもイライラしている
・思うようにいかず、つい子どもを叩いたり、怒鳴ったりしてしまう
・精神的、身体的に自分のことで精一杯で子育てができない
・どうしても子どもがかわいく思えない
・夫やパートナーの理解が得られない　・・・など



子どもを虐待から守るための５か条

1．「おかしい」と感じたら迷わず連絡（通告）（通告は義務＝権利）
2．「しつけのつもり・・・」は言い訳　（子どもの立場で判断）
3．ひとりで抱え込まない　（あなたにできることから即実行）
4．親の立場より子どもの立場　（子どもの命が最優先）
5．虐待はあなたの周りでも起こりうる　（特別なことではない）

〇児童相談所全国共通ダイヤル⇒１８９（いちはやく）　※通話料無料
〇ＤＶ相談ナビ⇒＃８００８（はれれば）
〇今金町保健福祉課　健康づくりグループ・総務グループ　⇒　☎82-2780



地域全体で子育て家族を温かく見守りましょう。
ちょっとしたあいさつだけでも励みになることがあります。

【問合せ】今金町保健福祉課　健康づくりグループ　☎82-2780

稲刈りの授業

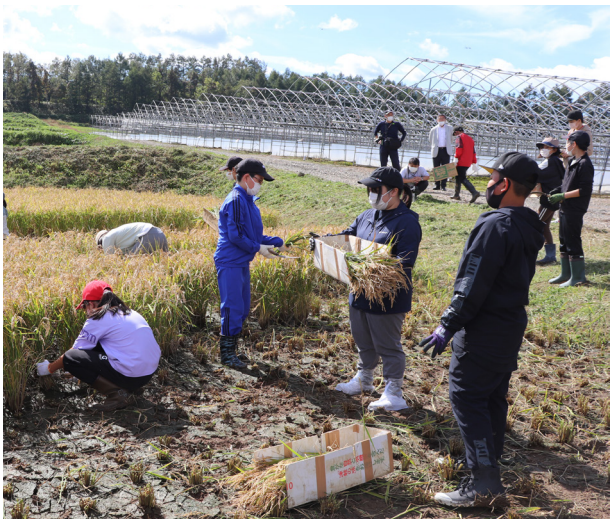

９月26日、ぴりかファームにて今金小学校５年生による稲刈りの授業が行われました。

この稲刈りは、春に児童達で植えた苗を収穫する事によって、苗の成長の様子を学ぶとともに、収穫の喜びを体験する事などを目的として実施されています。

児童達は手作業で稲刈りを行い、機械の無い昔の農業の苦労や、生産者の苦労によって自分達の食生活が支えられている事を学びました。

秋の交通安全啓発活動

９月21日にAコープいまかね、９月30日にイエローグローブ今金店の店舗前にて、秋の交通安全運動（９月21日～30日）の実施に伴う交通安全啓発活動が行われました。

交通安全協会の会員とせたな警察署員を中心に啓発物品を手渡しながら、交通安全意識を高めるため「夕暮れ時におけるライトの早めの点灯をお願いします」などと声かけをしていました。

店舗前での啓発活動終了後は道路に並び、通行する車のドライバーに対して、旗波の啓発活動が行われました。



今金高等養護学校マラソン大会

10月14日、今金高等養護学校マラソン大会が行われました。当日は晴天に恵まれ、絶好のマラソン日和となりました。

しっかりと準備体操を終えた生徒たちは、３、５、７、10kmの４つのコースに分かれて順番にスタートをしました。コースには街頭応援所や給水ポイントが設置され、地域の方や保護者からの「がんばって」という声援に生徒は「はい」と元気よく応えながら、精一杯走っていました。



認定こども園いまかね踊り披露



10月１日、認定こども園いまかねにて年長児（26名）による踊りが10曲、午前と午後の２回披露されました。例年であれば、今金八幡宮例大祭（秋祭り）踊り山にて披露していましたが、新型コロナウイルス感染拡大により踊り山運行が中止となり、今年度も昨年同様に「踊り披露」という形での開催となりました。

また、鳳凰山（秋祭りを盛り上げる会）と青栄山（商工会青年部）の協力のもと、きらびやかにかざられた踊り山がこども園に準備され、多数の保護者、観客に見守られながら練習を重ねてきた踊りが披露されました。

なおみちカフェ

10月18日、今村公園に鈴木直道北海道知事を招いて「なおみちカフェ」が開催されました。
「なおみちカフェ」とは、鈴木知事が地域の創意工夫ある取り組みについて、視察や懇談などを通じて広く発信するものです。
懇談には、外崎秀人町長と今村公園を整備・管理しているボランティアチーム「今村公園再生プロジェクトの会」から新保力男事務局長、大倉孝之副会長が出席し、今村公園が作られた経緯や展示品などの説明をしました。
また、鈴木知事は公園内で遊んでいる子ども達と交流し「子ども達にとっても良い場所になっているのですね」と話していました。



子どもの文化財愛護活動推進事業



10月17日、今金中学校の1年生（36名）を対象に「ピリカカイギュウについて」の出前授業（主催：北海道文化財保護協会）が行われました。
この取り組みは、平成14年度から地域の生活文化の伝承や文化財を愛する心を育て、文化財愛護の普及・啓発を図るため、全道の小中学校に講師を派遣し実施されているものです。
授業は北海道教育大学名誉教授の木村方一氏を講師に招き、ピリカカイギュウの資料をスライドで映しながら行われ、生徒達は今金町の文化財の話しを興味深く聞いていました。

地域おこし協力隊　榊原、角谷、本田、矢原の『いまかね日誌』

皆さんこんにちは、地域おこし協力隊の榊原です。
先日、道南地域おこし協力隊の研修会が八雲町でありました。
研修では、名の道南で活動する協力隊が集まりました。八雲町の廃校をリノベーションした施設「ペコレラ学舎」で、現役隊員（八雲町）による事例発表と、モルック体験、道南が盛り上がるには？などのワークショップを行ないました。
この研修を通して、協力隊の道南ネットワークの必要性を強く感じました。協力的な仲間と主力メンバーで土台を作りながら今金町を含む道南地域をますます盛り上げていきたいと思います。
そのために、地域おこし協力隊として道南の隊員を巻き込みながら、イベントを行いたいと企画しています。開催が決定した際にはまたお知らせしたいと思っておりますので、どうぞよろしくお願いいたします。

私たち地域おこしの普段の活動やイベント等の情報はHP「いまCh.」、インスタグラムで更新しています。今見ることができる今金町、今しか見られない今金町を「＃今みる今金」としてＳＮＳで発信していますので、是非ご覧ください。



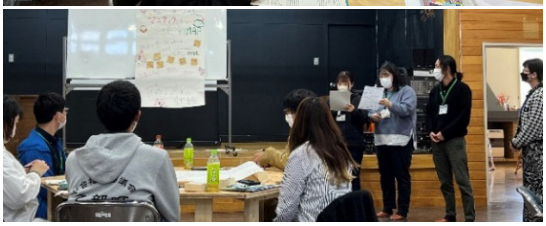

▲研修風景

InstagramのID→@imakanetiikiokoshi（地域おこし協力隊　榊原）

11
2022 NOVEMBER

今金高等養護学校 学校祭のお知らせ

北海道今金高等養護学校 令和4年度学校祭を令和4年12月2日(金)～3日(土)に開催いたしますが、新型コロナウイルス感染拡大防止対策のため、今年度も、地域のみなさまへの一般公開・販売会は、行いません。ご理解のほど、よろしくお願い申し上げます。

問合せ 北海道今金高等養護学校 ☎82-3121

季節労働者向け「技能講習会」無料

通年雇用を目指す季節労働者の皆さん向けに、建設機械技能講習会と作業主任者技能講習会を開催します。受講料は無料です。この機会をぜひご利用ください。

※ご注意！ 令和3年3月31日以前に離職した方は除きます。

【募集講習一覧】

車両系建設機械運転技能講習、フォークリフト運転技能講習、玉掛け技能講習、不整地運搬車運転技能講習、小型移動式クレーン運転技能講習、型枠支保工の組立て等作業主任者講習、地山の掘削及び土止め支保工作業主任者講習（※各講習日・期間等の詳細はお問合せください）

【募集人数】

建設機械技能講習会は各講習5名ずつ。作業主任者技能講習会は各講習5名ずつの募集となります。

※先着順です。（人数に達した時点で申込期限内でも募集を締め切ります）

※講習会毎に、お一人2講習まで申込みできます。

【講習場所】八雲町活性化施設（立岩359番地13）

【申込期間】令和4年11月7日(月)～12月9日（金）

※申込期間を過ぎての受付はできませんので、必ず期間内にお申込みください。

問合せ・申込み 渡島檜山北部通年雇用促進支援協議会 ☎64-3355 FAX62-2149 今金町まちづくり推進課 ☎82-0111

すずらん無料法律相談会のお知らせ（予約制）

弁護士による無料法律相談会が実施されます。何かお困りのことで弁護士にご相談されたい方は是非ご利用下さい。

【日時】令和4年11月18日(金) 午後1時～午後4時（1人30分）

【場所】今金町民センター1階小会議室A

【相談例】借金・離婚・相続に関する問題、悪徳商法、ご近所トラブル、賃貸借（土地・アパート等）、交通事故、労災、刑事事件

【相談料】無料

予約・問合せ 役場総務財政課 ☎82-0111

※予約受付は11月16日（水）まで。予約のない場合でも当日相談を受け付けますが、予約された方が優先となります。

※事前の予約がない場合中止となります。また、新型コロナウイルス感染症の影響により中止となる場合もありますので、あらかじめご了承ください。

未来に残そう青い海

ごみの投棄・焼却は、法律により罰せられます。違反すると5年以下の懲役若しくは1000万円以下の罰金に処せられます。海や海岸に、ごみを捨てると海洋生物に悪影響を及ぼすとともに、捨てられたごみが放置されれば、新たにごみが捨てられる要因にもなります。きれいな海を守るために、海や海岸に、ごみ捨てを「しない」「させない」「ゆるさない」を心掛け、青い海を未来に残しましょう！

問合せ 瀬棚海上保安署 ☎87-2634

法テラス八雲通信

借金問題解決の3つの方法

■住宅や自動車などの高額な物を購入するとき、多くの方はローンを利用すると思います。日常の買い物でも、キャッシュレス決済としてクレジットカードを利用する機会も増えてきました。ローンやクレジットカードを利用すると、手元にお金がなくても買い物ができるため便利です。しかしながら、カードやローンを使い過ぎてしまうと「いくら借りているかわからない」「毎月の借金の返済ができない」などの借金問題を抱えてしまうことになります。今回は、借金問題を解決するための3つの方法についてお話ししたいと思います。

■借金問題を解決する3つの方法とは任意整理、自己破産、個人再生です。このうち、自己破産と個人再生は裁判所を利用した手続きになります。

■任意整理とは、クレジットカード会社などの債権者との間で、毎月の支払額を減らしてもらうよう交渉するというものです。借金の総額を減らすことはできませんが、自己破産を回避でき、費用と時間が相対的に少なく済むという特徴があります。毎月一定額を返済する余裕がある方は、選択するメリットがあります。

■自己破産とは、裁判所の手続きを通じて、借金を免責してもらうというものです。収入が減少して借金を支払うことができなくなった場合や、多額の債務がある場合、自己破産を検討することになります。

■個人再生（民事再生）は、裁判所の手続きを通じて、借金の額を圧縮し、3年から5年の間に分割して支払うというものです。自己破産と異なり、現在住んでいる住宅のローンはそのまま支払い続けることができます。このため、自宅を手放したくないけれども、借金全てを返済することはできないという場合、この手続きを利用するメリットがあります。

■どの手続きを選べば良いかについては、その方の生活状況によって様々ですので、弁護士などの専門家にご相談ください。

■さて、当事務所では、各種法律相談を受け付けています。一定の要件を満たす方については、3回までの無料法律相談や、ご自宅・入所施設等への無料出張相談も実施しておりますので、少しでも気になることがございましたら、お気軽にぜひ「法テラス八雲法律事務所（050-3383-8366）」まで相談予約のお電話をお寄せください。また、「法テラス江差法律事務所（050-3383-5563）」でも、ご相談を承っておりますのであわせてご利用ください。

法テラス八雲法律事務所
弁護士　森田　寛

求人・求職募集中!!

農林振興課では農林業における求人・求職を募集しております。
※現在、求人２件募集中
（役場口ビー掲示）
今金町農林振興課無料職業紹介所
（グリーンサポートセンター）

日本一の「今金男爵」を守ろう!!

ジャガイモシストセンチュウの拡散防止には町民の皆様のご理解とご協力が必要です。

今金町農業協同組合
今金町農林振興課

目指せ車いす！

リングプル回収事業

○ 現在ストック量…550kg
車いす交換まであと150kg
※700kgで車いす一台と交換できます

今金町社会福祉協議会

ゆかりの方にPRください～ふるさと納税～

たくさんの期待や思いをお待ちしております。皆さんのお知り合いに、是非、ご紹介ください。

■令和４年度現在 268件 349万2,000円

９月末現在の情報です。

※詳しくは、まちづくり推進課まちひと交流グループ又はホームページへ

～口座振替に関するお知らせ～

町税【町・道民税、固定資産税、国民健康保険税、軽自動車税（種別割）】及び公営住宅使用料の各税（料）の新規引落や婚姻等による改姓、納税者の死亡等により振替口座が変更となる場合または、納付方法を変更したい場合は、毎月15日までに税務住民課課税収納グループまたは町内の各金融機関にてお手続きをお願いいたします。
（ゆうちょ銀行の口座振替は、直接郵便局にてお手続きをお願いいたします。）
※ゆうちょ銀行は、手続き完了まで時間を要すため、各期（月）の納期限の１ヶ月半前までに郵便局にてお手続きをお願いいたします。

指名手配被疑者の検挙にご協力を

令和４年８月末現在、全国の警察から指名手配されている者は、凶悪事件などで特に警視庁が指定している重要指名手配被疑者をはじめとして、約530人に上っています。

これらの被疑者は、殺人、強盗等の凶悪事件のほか、暴行、傷害、窃盗、詐欺、横領等の事件に関して指名手配されており、再び犯罪を行う恐れがあります。

警察では、特に重大な犯罪の被疑者を選定した上で、11月中に全国警察の総力を挙げて追跡捜査を行うこととし、これら被疑者の早期検挙に取り組んでいるいるところです。

この指名手配被疑者の発見に向けた捜査活動には、道民の皆さんのご協力が是非とも必要です。

指名手配被疑者によく似た人を見かけたといった情報など、どんなわずかなことでも結構ですので、警察に通報していただくようお願いします。

【問合せ】せたな警察署　☎84-6110

後志利別川の樹木採取者募集のお知らせ

函館開発建設部今金河川事務所では、後志利別川の樹木を伐採して利用したいという企業や住民の方を今年も募集します。採取した樹木等は自家消費でも販売でも採取した方のご自由です。

実際に伐採してみたい方はお気軽にお問合せください。

樹木等採取の概要

①応募期間：現在募集中～令和５年３月１日（水）
②応募方法：希望される方は応募様式の提出が必要となりますので詳しくは、上記問合せ先までご連絡ください。また函館開建のホームページでもお知らせしています。
https://www.hkd.mlit.go.jp/hk/imagane_kasen/mt6nfj0000005z5c.html
③採取期間：令和５年３月22日～令和５年７月28日
④採取予定場所：後志利別川右岸豊田橋下流
⑤採取可能面積：最大約76,000㎡
⑥主な樹種：ヤナギ類・直径10ｃｍ程度直径10cm程度
⑦採取料：伐採・搬出等すべての作業を応募者が行う場合は無料です。それ以外は、採取作業工程等により有料となる場合があります。また採取に関わる除雪等の費用は自己負担となります。

【問合せ】北海道開発局函館開発建設部今金河川事務所河川課
☎82-0041（9:00 ～ 17:00 土・日・祝祭日は除く）

陸上自衛隊 高等工科学校募集案内

応募資格	●推薦受験 中卒（見込含）17歳未満の男子かつ学校長の推薦必要 ●一般受験 中卒（見込含）17歳未満の男子
受付期間	●推薦受験：令和４年10月１日（土） ～令和４年12月２日（金） ●一般受験：令和４年10月１日（土） ～令和５年１月６日（金）
試験科目	口述試験、筆記試験（作文を含む。）及び身体検査
試験日程	●推薦受験：令和５年１月５日～７日（期間内で１日） ●一般受験 １次：令和５年１月14日，15日 ２次：令和５年１月26日～29日（期間内で１日）

こちらまでお問合せ下さい
自衛隊函館地方協力本部今金地域事務所
所　長　佐野晃一　　【携帯電話】080-4405-9194



まちの行事予定

11月

6	日 仏滅	◆日曜当番医　今金町国保病院　☎82-0221 ☆今金っ子わくわくフェスティバル2022 総合体育館　11:00～15:00
7	月 大安	
8	火 赤口	◆いきいき元気クラブ(イストレ)
9	水 先勝	◆ロタウイルス、B型肝炎、ヒブ、小児肺炎球菌、四種混合、日本脳炎予防接種（乳幼児） (受付)13:10～13:30　としべつ ◆日本脳炎(小学生以上)/ｼﾞﾌﾃﾘｱ・破傷風(小６)/おたふく（小中学生）/ 子宮頸がん（サーバリックス/中学生以上）予防接種 (受付)15:30～15:50　としべつ
10	木 友引	
11	金 先負	
12	土 仏滅	☆図書室おはなし会 町民センター 11:00～11:30
13	日 大安	◆日曜当番医　道南ロイヤル病院　☎84-5011
14	月 赤口	◆こどもの歯科検診・フッ素塗布 (実施)13:30～15:00/16:00～18:45 としべつ
15	火 先勝	◆こどもの歯科検診・フッ素塗布 (実施)8:00～9:30　としべつ
16	水 友引	◆BCG､麻しん風しん混合､水痘､おたふく予防接種(乳幼児) (受付)13:10～13:30　としべつ
17	木 先負	◆日本脳炎予防接種（中学生以上） (受付)15:00～17:00　今金診療所 ◆3か月児健診、1歳6か月児健診、3歳児健診、5歳児健診
18	金 仏滅	◆いまカフェ（実施)13:30～15:00 としべつ
19	土 大安	
20	日 赤口	◆日曜当番医　せたな町立国保病院　☎84-5321
21	月 先勝	
22	火 友引	◆いきいき元気クラブ(イストレ)
23	水 先負	勤労感謝の日
24	木 大安	◆子宮頸がん予防接種(ガーダシル／中学生以上) (受付)15:00～17:00　今金診療所
25	金 赤口	◆いきいき元気クラブ（ふまねっとクラブ）
26	土 先勝	
27	日 友引	◆日曜当番医　今金町国保病院　☎82-0221
28	月 先負	
29	火 仏滅	
30	水 大安	◆秋期健診(基本健診、特定健診）がん検診（肺、胃、大腸、前立腺）感染症検診（エキノコックス、肝炎、ピロリ菌、風しん抗体） (受付)7:00～9:30　八束交流センター

12月

1	木 赤口	◆秋期健診(基本健診、特定健診）がん検診（肺、胃、大腸、前立腺）感染症検診（エキノコックス、肝炎、ピロリ菌、風しん抗体） (受付)7:00～9:30　金原基幹集落センター ◆3か月児健診、1歳6か月児健診、3歳児健診、5歳児健診
2	金 先勝	◆秋期健診(基本健診、特定健診）がん検診（肺、胃、大腸、前立腺）感染症検診（エキノコックス、肝炎、ピロリ菌、風しん抗体） (受付)7:00～10:45　としべつ
3	土 友引	◆秋期健診(基本健診、特定健診）がん検診（肺、胃、大腸、前立腺）感染症検診（エキノコックス、肝炎、ピロリ菌、風しん抗体） (受付)7:00～10:45　としべつ
4	日 先負	◆秋期健診(基本健診、特定健診）がん検診（肺、胃、大腸、前立腺）感染症検診（エキノコックス、肝炎、ピロリ菌、風しん抗体） (受付)7:00～9:30　種川構造改善センター ◆日曜当番医　せたな町立国保病院　☎84-5321
5	月 仏滅	

お知らせ

まちの行事予定については、広報発行日前までに決まっている行事を掲載しておりますが、予定が変更になる場合もございます。

お出かけ前に各施設等に確認の上、ご利用くださいますようお願いいたします。

◇健診のおしらせ◇(●実施予定日：11月17日,12月1日 ●場所：としべつ)

３か月児健診	13:15-13:30	３歳児健診	13:00-13:15
1歳６か月児健診	13:15-13:30	５歳児健診	13:00-13:15

◇いきいき元気クラブ◇

ふまねっとクラブ	11/25	10:00～11:00	としべつ
イストレ	11/8, 22	13:30～14:30	あったからんど

【今金町無料法律登記相談】
日　時／11月17日（木）10:00～12:00
　　12月15日（木）10:00～12:00
場　所／町民センター
予　約／相談日の前日、正午までに予約が必要
問合せ／役場総務財政課　☎82-0111

【ひやま北部法律相談センター相談日のご案内】
日　時／11月11日（金）13:00～16:00
場　所／せたな町民ふれあいプラザ
問合せ／せたな町役場総務課　☎84-5111

コリドール交流ネットワーク情報

出かけよう！となりまち

【八雲町八雲地域】

木彫り熊資料館企画展　木歩　引間二郎展

八雲で店を構えて木彫り熊を作っていた引間二郎氏の初期～後期までの作品を展示します。
【期間】11月27日（日）まで
【時間】午前９時～午後４時30分
※開催期間の祝日は開館します。
【入場料】無料
【場　所】八雲町木彫り熊資料館
【問合せ】八雲町郷土資料館　☎63-3131

【八雲町熊石地域】

熊石海洋深層水を分水中！

海洋深層水の分水は、熊石漁港内の熊石海洋深層水総合交流施設で行っており、ポリタンクやペットボトルなどへの小口分水と車両に積載された大型タンクへの大口分水の２種類の分水施設があります。さまざまな効果が期待されていますので、ぜひお試しください。なお、冬期間（12月～３月）については、小口販売機の営業が平日のみとなります。
【料金】小口分水　一般用（20ﾘｯﾄﾙ）・100円
業務用（１立米）・620円
大口分水　一般用（１立米）・620円
業務用（１立米）・620円
【問合せ】熊石海洋深層水総合交流施設 ☎01398-2-2300

【長万部町】

～「平和」をテーマに作品展示　平和祈念館～

昭和58年（1983年）の終戦記念日に、展示品の数々が町に寄贈され平和を祈念して開館いたしました。丸木位里・俊夫妻「原爆の図・母子像」など、反戦と平和を願う心が生んだ美術工芸品を展示。前庭には、世界的彫刻家、本郷新の作品群が並んでいます。〔入場は無料〕
【場所】長万部町字長万部413番地12
【時間】午前10時～午後４時
【休館日】毎週月曜日、祝日の翌日、年末年始
【問合せ】教育委員会事務局社会教育係 ☎01377-2-2748

【せたな町北檜山区】

忘新年会・宴会プランは『温泉ホテルきたひやま』

露天風呂、サウナ、全身浴、ジェットバスなどを備えた本格的スパ・ホテル。レストランでは地場産品を使ったお料理も堪能できます。そのほか各種宴会プランをご用意しておりますので、用途に合わせてご相談ください。
【料金】1泊2食1人様8,140円から（入湯税別途）
【問合せ】温泉ホテルきたひやま ☎84-4120

【せたな町瀬棚区】

公営温泉浴場『やすらぎ館』

弱アルカリ性温泉で、冷え性、神経痛、火傷などに効能があります。美肌効果のある成分も含まれているそうです。
【場所】瀬棚区本町
【時間】10時から21時まで ※毎月第１・３月曜日定休
【料金】大人410円、中人140円、小人70円
【問合せ】やすらぎ館　☎87-3841

【せたな町大成区】

営業終了間近！　秘湯『湯とぴあ臼別』

深い山々に囲まれた臼別渓谷にある秘湯は地元湯治客や観光客に大人気。春夏の緑はもちろん、秋の紅葉の美しさも楽しめる「湯の里」として評判です。慢性皮膚病や神経痛に効果があります。
【場所】大成区平浜
【時間】毎週月曜日、金曜日午前中
【料金】清掃協力金として100円をお願いしています。
【問合せ】せたな町まちづくり推進課　☎84-5111

暮らし助ける支え合い
「老齢年金、障害・遺族補償」

国民ねんきん

納めた国民年金保険料は全額が社会保険料控除の対象となります！

※詳細につきましては、税務住民課戸籍年金グループ　☎82-0111へおたずねください。

国民年金保険料は所得税法及び地方税法上、健康保険や厚生年金などの社会保険料を納めた場合と同様に、社会保険料控除として、その年の課税所得から控除され、税額が軽減されます。

■控除の対象及び必要な証明書類

・令和４年１月１日から令和４年12月31日までに納められた保険料の全額が対象です。（過去の年度分や追納された保険料も含まれます。）また、ご自身の保険料だけではなく、ご家族（配偶者やお子様など）の負担すべき国民年金保険料を支払っている場合、その保険料についても控除が受けられます。
・令和４年中に納付した国民年金保険料について、社会保険料控除を受けるためには、年末調整や確定申告を行う際に「保険料の納付を証明する領収証書」または「社会保険料（国民年金保険料）控除証明書」など保険料を支払ったことを証明する書類の添付が必要となります。

■「社会保険料（国民年金保険料）控除証明書」の送付時期

日本年金機構から被保険者ご本人宛に送付されます。
・令和４年１月１日から令和４年９月30日までの間に国民年金保険料を納付された方→**令和４年10月下旬から11月上旬**にかけて順次送付予定
・令和４年10月１日から令和４年12月31日までの間に国民年金保険料を納められた方（上記の対象者は除きます。）→**令和５年２月上旬頃**に送付予定

11月は「ねんきん月間」、11月30日(いいみらい)は「年金の日」です！
『年金保険料、納めていますか？』『この機会に年金加入状況の確認を！』

栄養士ネットワーク掲示板

問合せ先：
今金町栄養士ネットワーク(※)
今月の担当：
社会福祉法人ひかりの里
鈴木（☎82-0705）
※町内各施設に所属する管理栄養士、栄養士で構成された団体です。

今金町の食材を使った料理を紹介
☆軟白ねぎのつくね焼き☆

今金町の特産物『軟白長ねぎ』を使ったレシピを紹介します。
軟白長ねぎは、柔らかく甘みがあり、葉先までおいしく食べられます。ねぎの香り成分である硫化アリルには疲労回復や血行促進に効能があり、寒くなるこれからの季節に取り入れていただきたい食材です。

【材料（４人分）】

★豚ひき肉	300ｇ	☆水	大さじ２
★長ねぎ	２本（150ｇ）	☆酒	大さじ１
★えのき	１袋（100ｇ）	☆塩	少々
☆みそ	大さじ１	☆生姜	ひとかけ
☆パン粉	大さじ２	☆白ごま	小さじ２
☆油	適量		



≪作り方≫
１．長ねぎは小口切り、えのきは５ｍｍ幅に切ります。生姜はすりおろします。
２．ボウルにすべての材料を入れ、粘りが出るまでよくこねます。お好みの大きさに成形します。
３．油をひいたフライパンでじっくりと火を通します。
（１人あたり　エネルギー215kcal、たんぱく質15.8ｇ、脂質13.1ｇ、炭水化物7.1ｇ、食物繊維2.2ｇ、塩分1.1ｇ）

令和４年度全国学力・学習状況調査結果について



【調査概要】
今金町内の小学６年生、中学３年生を対象に４月に行われました全国学力・学習状況調査の結果概要をお知らせいたします。

【調査の目的】
児童生徒の学力や学習状況を把握・分析し、教育指導の充実や学習状況の改善等に役立てる。

１．教科に関する調査について　結果の概要

【小学校】

町内の全ての小学校において、児童の様々な考えを引き出したり、思考を深めたりするような発問や指導を行ったことにより、10 領域２事項で平均正答率が全国及び全道を上回ったと考えられる。

【中学校】

中学校の理科の指導において、実生活における事象との関連を図った授業を行ったことにより、理科の「粒子」を柱とする領域における平均正答率が、全国及び全道を上回ったと考えられる。

２．学習状況調査について　結果の概要（特徴的なものを抜粋）

【小学校】

◆児童の様々な考えを引き出したり、思考を深めたりするような発問や指導をしましたか

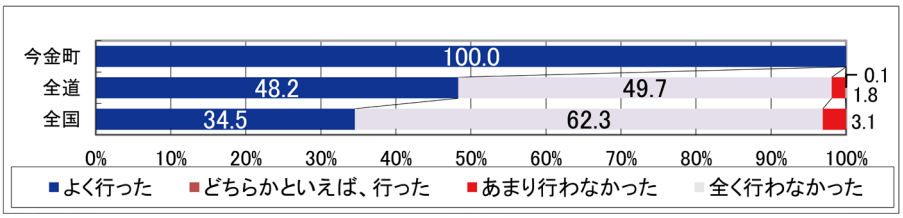

◆読書は好きですか

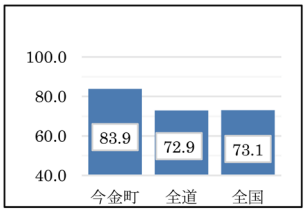

町内の全ての小学校において、身に付けたことを様々な課題の解決に生かすことができるような機会をよく設けて指導したことにより、算数の授業で学習したことが、社会に出たときに役に立ったり大切だと考えたりする児童の割合が全国及び全道を上回ったと考えられる。また、町の重点目標の達成に向け、読書に親しむことのできる環境を設定したことにより、読書が好きと肯定的に回答した児童の割合が、全国及び全道を上回るとともに、国語の「読むこと」領域の平均正答率が向上したと考えられる。

【中学校】

◆理科の指導として、前年度までに、実生活における事象との関連を図った授業を行いましたか

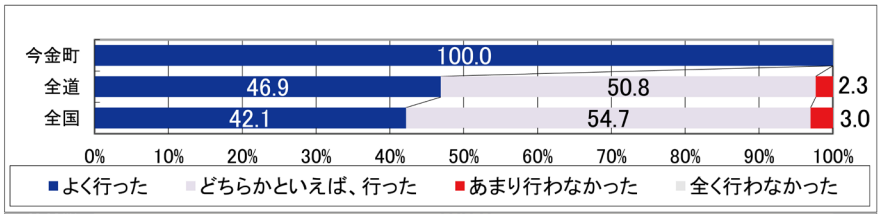

◆読書は好きですか

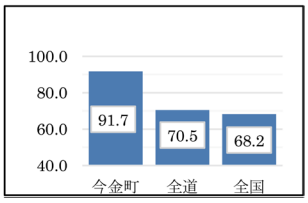

中学校において、身に付けたことを様々な課題の解決に生かすことができるような機会をよく設けて指導したことにより、国語の授業で学習したことは、将来、社会に出た時に役立つと回答した生徒の割合が全国及び全道を上回ったと考えられる。また、町の重点目標の達成に向け、読書に親しむことのできる環境を設定したことにより、読書が好きと肯定的に回答する生徒の割合が、全国及び全道を上回るとともに、国語の「読むこと」領域の平均正答率が向上したと考えられる。

３．今金町の学力向上対策について

今年度の結果を踏まえ、今金町では今後も学校との連携を密に図り、学力向上対策として次の取り組みを進めていきます。地域の皆さまのご理解・ご協力をお願いします。

①「読書と作文のまち」を柱とした、学校・家庭・地域（団体）・行政が一体となった教育政策の推進
②小学校第５・６学年児童と中学校生徒の持ち帰りでの端末活用や ICT 教育推進会議による取組の共有など調和のとれた ICT 教育の推進
③今金町教育研究会による中学校１日体験入学の実施と小中学校教員が異校種に乗り入れする授業の推進

こねこちゃん広場

今金町子育て支援センター
認定こども園いまかね内　☎ 82-3810

冷たい風に思わず身を締めてしまうこともあり、段々と冬に近づいているのを感じますね。寒い季節、元気になるのがウィルス…。室内の乾燥もウィルスが増えるのに格好の条件となります。

湿度(60％前後)を適度に保ち、しっかりとした栄養・睡眠を摂り、ウィルスを寄せ付けない強い体を作りましょう！

＊なかよしルームの予定＊



- 11/ 3（木）～文化の日（祝日）
- 11/10（木）～遊戯室/園庭遊び
- 11/17（木）～遊戯室/園庭遊び
- 11/24（木）～遊戯室遊び

同年代のお子さんを持つお母さん達と、お話を共有しませんか？

◆かぜ予防には…◆



季節が冬へと向かうこの時期は寒さが増しますが、寒いからといって厚着をすると、大人よりも代謝の良い子どもたちはすぐに汗をかきます。汗で体が必要以上に冷えると風邪をひきやすくなってしまいます。薄着を心かけながら、気温によって脱ぎ着して体温調節をしていきましょう。また、規則正しい生活も必要です。生活習慣を見直しながら、元気に過ごしていきましょう。

国際交流推進アドバイザー カトリーナの

カトリーナ日記 No.31

『鹿』

北海道の熊がカナダ最小の熊と似ているように、北海道の鹿もカナダ最小の鹿とほぼ同じ大きさです。ミュールジカやオジロジカはエゾシカとほぼ同じ大きさです。オジロジカはカナダで最も一般的な動物で、ほぼ全域に生息しています。次に大きいのはカリブーで、体長約1.2m、カナダでは３種類のカリブーが極北に生息しています。カリブーは数千頭の群れで大地を歩き回ります。次に大きいのは、ロッキー山脈に生息する1.2 ～ 1.5mのエルクです。ヘラジカは体長2.4 ～ 3.2m、体重600kg以上、角は30kg、幅2mにもなります。また、毛の長さは15 ～ 25cmで、毛むくじゃらです。カナダは多種多様な野生動物に会うことができますね。



図書室だより

読書と作文のまち いまかね
顔でつながり、声でつながり
本でつながる・・・
TEL 82-2822

■北海道立図書館コーナーの図書を入替しました

図書室では北海道立図書館から春と秋の年２回、300冊ほどの本を一括で借受しています。今回も小説などの文学書をはじめ、レシピなどの実用書、児童書も多数入りました。ぜひ、ご利用ください。



今月のおはなしころりん♪
カトリーナさんといっしょにえいご de おはなし会
日時：11月12日（土）　11：00 ～ 11：30
場所：町民センター大会議室

国際交流推進アドバイザー・カトリーナさんによる、英語の絵本のおはなし会です。



※ご来場の際はマスク着用・手指消毒にご協力ください。
※感染症対策のため日程の変更および中止となる場合があります。

■新着本のお知らせ

【絵本・児童書】
『かえるのほんや』やぎたみこ
『小学生のための世界の美術館・博物館』メイツ出版
【小説・エッセイ】
『腹を割ったら血が出るだけさ』住野よる
『遭遇したスピン』佐藤究
【その他】
『限りある時間の使い方』バークマン
『冷凍王子の冷凍大全』西川剛志

新着本のHPサイトはこちら→

『大ピンチずかん』　鈴木のりたけ

大ピンチとは何か、を知っておくと、いつ大ピンチになってもこわくない！この図鑑は、子どもによくある世の中の大ピンチな場面を、レベルの大きさと、５段階の「なりやすさ」で分類し紹介します。大人でも、つい「あるある」と、うなずいてしまう大ピンチのシーンが満載で楽しめる絵本です。



☆手の届くところに本があるしあわせ～ご利用ください☆

わが家のアイドル



ちはなちゃん

●親からひとこと

甘え上手、おねだり上手な千花。家族みんなに可愛がられて元気にスクスク成長中。これからも元気いっぱい大きくなってね!!



そうすけくん

●親からひとこと

やんちゃで甘えん坊。お姉ちゃんと家の中をにぎやかにしてくれています☆人前だとシャイだけどそのまんまの壮亮が大好きです♡たくさん遊んで元気に成長してね♬

わが家のアイドル募集中です。 ○就学前のお子さんを対象に募集しています。掲載を希望される方は役場くらし安心課情報化グループまでご連絡下さい。《☎82-0111》

町のデータ

人口と世帯（令和４年９月末現在）

（　）内は前月比

●人　口	4,819人	（　-9人）
男	2,321人	（　-3人）
女	2,498人	（　-6人）
●世帯数	2,436世帯	（-5世帯）

火災と救急（９月発生件数）

（　）内は令和４年累計発生件数

●火災	0件（　3件）
●救急	19件（150件）
急　病	6件（ 78件）
その他	13件（ 72件）

交通事故（９月発生件数）

（　）内は令和４年累計発生件数

●発生件数	０件（０件）
死者数	０件（０件）
傷者数	０件（０件）

戸籍の窓

おたんじょうおめでとう

内城　彪雅（ひょうが）くん	９月９日	（保護者　豊　）大和町
小田島凪希（なぎ）ちゃん	９月17日	（保護者　裕　二）東　町
川上　珠央（みお）ちゃん	10月７日	（保護者　侑　佑）高美町

いつまでもおしあわせに

鈴木　　忍さん（本　町）　山口　幸子さん（本　町）

おくやみもうしあげます

遠藤　正悦さん	９月18日	89歳	（大 和 町）
菱田　　巖さん	９月21日	82歳	（末 広 町）
吉田　清志さん	10月13日	87歳	（寒　昇）
有賀　義夫さん	10月14日	68歳	（南　町）

９月16日～ 10月15日受付分

■表紙について



▼10月23日に今金町民センターで行われた、芸能まつりからの１枚







■発行　北海道今金町　■編集　くらし安心課情報化グループ
〒049-4393　北海道瀬棚郡今金町字今金48-1
☎0137-82-0111　FAX0137-82-2492
ホームページアドレス https://www.town.imakane.lg.jp
Eメールアドレス imakane@town.imakane.lg.jp

VEGETABLE OIL INK　道産 間伐材使用　CARBON OFFSET
広報いまかねは、環境に優しい道産間伐材を配合した用紙を使用しています。また、震災復興型カーボンオフセット用紙を使用することによりCO2削減事業ならびに東北経済復興を応援しています。