昭和60年

8月号 広報いまかね

No.319

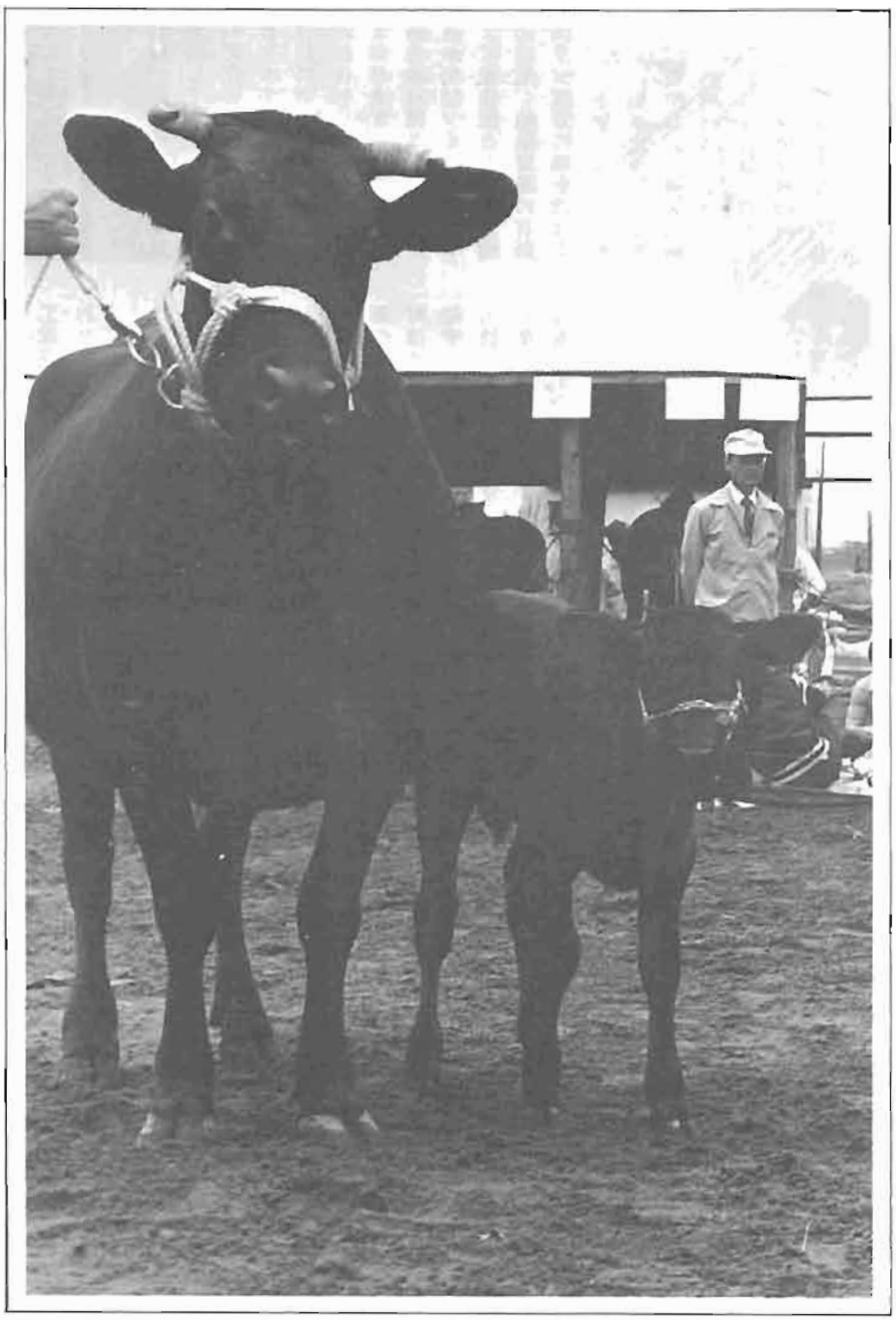

〝私もさんか〟の仔牛ちゃん（第22回畜産共進会から）

◇地域特産物生産センター◇

銘石、木工、わら加工

一村一品の目玉商品として

地域の活性化と余剰労働力の活用を図るもの、将来の一村一品の目玉事業として加工を主体としたこの施設を花石地区に建設しようとするものです。

今金町は、農林業を基幹産業として発展してきましたが、社会構造の変化に伴い、厳しい状況下にあります。農家の出稼ぎや目屋労働の増加、若者の流出、更には高齢化社会、過疎化と悩まされております。

この歯止め対策として新しい農業、豊かな村づくりを目指すものです。定住促進と余剰労働力の有効活用、地場資源の有効利用を図り、就労の場を設けて地域活性化に努めようとするものです。

構造は鉄筋コンクリート平家建二九六平方㍍、銘石加工設備、木工細工設備、稲わら及び竹細工設備が完備することになっております。

事業主体は今金町、管理主体は地域特産品生産組合がすることになっています。

場所の設定にあたっては、花石地区は銘石の産地であること、資源が豊富であること。また、中里地区でお年寄りによるしめ縄づくりをしていること、今金町はオンコの特産地であることなどです。

技術者については、若者を二、三年研修養成し、この施設の指導者とする計画です。

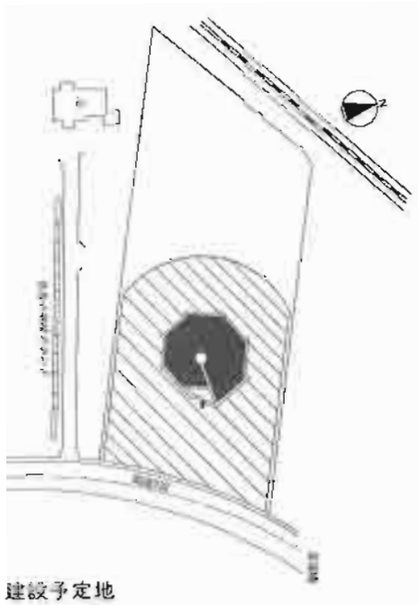

建設予定地

だいじょうぶですか　わが家の防災

台風シーズンに備えて

台風の被害を最小限に食い止めるには、わたしたち自身の日ごろの心構えが最も大切です。そこで、台風シーズンを前に、わたしたちが災害から生命、財産を守るために気をつけたい点を見てみましょう。

―日ごろの備えを万全に

〈いざというときに備えて……〉

▼自分たちが住んでいる地域ではどんな災害が起こりやすいかを調べ、災害が発生した場合に備えて安全な避難場所と避難経路を確認しておきましょう。

▼停電したら真っ暗やみ――これでは、お手上げの状態です。懐中電灯、ロウソク、トランジスタ・ラジオなどを用意しておきましょう。

▼避難するときの携行品を非常袋にみれ、すぐ持ち出せるところに置いておきましょう。

非常袋には水にぬれても文字が消えない筆記用具などで家族の住所、氏名、生年月日、血液型、避難予定地などを記入しておきましょう。

▼お年寄り、子供、病人などのために、ふだんから安全な場所も確保しておきましょう。

〈台風が近づいたら……〉

▼ラジオ、テレビの台風情報をよく聞いて対策をたてましょう。

▼家屋、塀などを補強し、溝や下水の流れをよくしておきましょう。

〈避難するときには……〉

▼まず、お年寄り、子供、病人を早めに避難させることです。

▼災害状況を軽くみないこと。デマに惑わされずに、消防、警察などの防災機関の広報に注意しましょう。

▼避難は行動しやすいものが何よりです。そのときには、ヘルメット、または厚手の帽子をかぶり、靴は底の丈夫なズック靴が最適。手袋も用意しましょう。

〈北檜山警察署から〉

交通安全住民大会
青少年非行防止住民大会

道警音楽隊来町







原点は家庭に　音楽隊を迎えて

この二大タイトルのもとに住民総ぐるみの大会が7月13日、今金町の主催のもとに、役場前広場において開かれました。

市内パレードには、車輌20台200人が参加「交通安全、青少年の非行防止」を呼びかけ街頭啓発をしたものです。

大会にあたり河端町長は「交通安全は家庭から、非行防止は家庭からをスローガンとしている。皆様の特段のご理解とご協力により明るいまちづくりをしたい。」のほか、北檜山警察署長は「明るく住みよい社会づくりをしてほしい。交通事故については、北海道は全国一である。夏のシーズンに入り交通事故、非行の多発時期となります。良い企画である。更に一層の努力指導してほしい。」とのあいさつがありました。

交通安全大会宣言文が大倉啓太部連合部落町内会長から、青少年非行防止宣言は、青年を代表してそれぞれ宣言があったほか、高島俊裕君（六年生）今金小学校児童会長から「〃地球より重い生命を大切に〃交通事故のニュースを聞くと胸が痛みます。◎交通ルールを守る◎路上での遊びはしない◎自転車の整備点検をする◎呼びかけ注意しあう。など交通事故の防止に努めます。」と交通安全の誓いの言葉がありました。

こうした宣言や誓いの言葉などの後、道警音楽隊45名による演奏会があり、「革靴節、南部牛追歌」日本民謡を始めとしてアメリカ民謡などの他「キャプテンツバサ、オバケのQ太郎」等数10曲が演奏、チビッコ観衆が大喜びでした。更には、女性隊員13名を加えて「ドリル」演奏があり、リズムに合った隊列が会場一杯に披露され、観衆から大拍手がおくられておりました。



ドリルはなやか
観衆はくしゅ

〈老人福祉相談員〉
加藤源四郎氏（字神丘）　任期60年4月1日～62年3月31日

〈精神薄弱者相談員〉
石井　照子氏（本　町）　任期59年4月1日～61年3月31日

〈身体障害者相談員〉
生亀　勇氏（曙　町）　任期59年4月1日～61年3月31日

上記の相談ごとはこの方へ

第22回畜産共進会

農畜の栄冠

指導LINK

今金町の主催のもとに、この催しが7月17日家畜市場において開かれ、馬29頭、肉用牛30頭乳用牛55頭が出陳されました。

審査員の好評によりますと今金町の牛馬の質は、管内的には上位であるとのこと、優劣つけがたい家畜ばかり。

会場の雰囲気になじまない牛馬は駆け回り、引き回すはずが引き回されたりで大変をした。

58年に導入された種馬が招介、生産地は十勝、3歳で来町、現在5歳を迎えたベルシロンで北海道に15頭しかいないそうです。

鳴　喜好さん（中里）が農協の委託を受け飼育管理をしているものです。

こうした良質な繁殖馬が導入され、増々馬産の振興が図られるものと思います。

近年の牛馬飼育は定着し、あまり変動がないようです。

農林課畜産係の調べによりますと、

昭和58年		
馬	乳用牛	二一八（頭）
	肉用牛	四三五
		一二一
昭和60年4月現在		
		二一〇〇
		五〇〇
		一一九（頭）

と幾分増加の傾向をしめておりますが安定した数字となっております。

入賞牛馬は次のとおり（一位のみ）

馬の部

部	種	性	毛	登録名	所有者氏名
1歳クラス	当歳	牡	栗	八木	田畑 重明
1歳クラス	当歳	牝	栗	八木	田畑 重明
2歳クラス	当歳	牡	栗	八木	田畑 重明
2歳クラス	当歳	牝	栗	八木	田畑 重明
3歳クラス	当歳	牡	栗	八木	田畑 重明
3歳クラス	当歳	牝	栗	八木	田畑 重明
4歳以上	当歳	牡	栗	八木	田畑 重明
4歳以上	当歳	牝	栗	八木	田畑 重明
1歳クラス	当歳	牡	黒毛和種	八木	田畑 重明
1歳クラス	当歳	牝	黒毛和種	八木	田畑 重明
2歳クラス	当歳	牡	黒毛和種	八木	田畑 重明
2歳クラス	当歳	牝	黒毛和種	八木	田畑 重明
3歳クラス	当歳	牡	黒毛和種	八木	田畑 重明
3歳クラス	当歳	牝	黒毛和種	八木	田畑 重明
4歳以上	当歳	牡	黒毛和種	八木	田畑 重明
4歳以上	当歳	牝	黒毛和種	八木	田畑 重明
1歳クラス	当歳	牡	黒毛和種	八木	田畑 重明
1歳クラス	当歳	牝	黒毛和種	八木	田畑 重明
2歳クラス	当歳	牡	黒毛和種	八木	田畑 重明
2歳クラス	当歳	牝	黒毛和種	八木	田畑 重明
3歳クラス	当歳	牡	黒毛和種	八木	田畑 重明
3歳クラス	当歳	牝	黒毛和種	八木	田畑 重明
4歳以上	当歳	牡	黒毛和種	八木	田畑 重明
4歳以上	当歳	牝	黒毛和種	八木	田畑 重明
1歳クラス	当歳	牡	黒毛和種	八木	田畑 重明
1歳クラス	当歳	牝	黒毛和種	八木	田畑 重明
2歳クラス	当歳	牡	黒毛和種	八木	田畑 重明
2歳クラス	当歳	牝	黒毛和種	八木	田畑 重明
3歳クラス	当歳	牡	黒毛和種	八木	田畑 重明
3歳クラス	当歳	牝	黒毛和種	八木	田畑 重明
4歳以上	当歳	牡	黒毛和種	八木	田畑 重明
4歳以上	当歳	牝	黒毛和種	八木	田畑 重明
1歳クラス	当歳	牡	黒毛和種	八木	田畑 重明
1歳クラス	当歳	牝	黒毛和種	八木	田畑 重明
2歳クラス	当歳	牡	黒毛和種	八木	田畑 重明
2歳クラス	当歳	牝	黒毛和種	八木	田畑 重明
3歳クラス	当歳	牡	黒毛和種	八木	田畑 重明
3歳クラス	当歳	牝	黒毛和種	八木	田畑 重明
4歳以上	当歳	牡	黒毛和種	八木	田畑 重明
4歳以上	当歳	牝	黒毛和種	八木	田畑 重明

肉牛の部

部	種	性	毛	登録名	所有者氏名
1歳クラス	当歳	牡	黒毛和種	八木	田畑 重明
1歳クラス	当歳	牝	黒毛和種	八木	田畑 重明
2歳クラス	当歳	牡	黒毛和種	八木	田畑 重明
2歳クラス	当歳	牝	黒毛和種	八木	田畑 重明
3歳クラス	当歳	牡	黒毛和種	八木	田畑 重明
3歳クラス	当歳	牝	黒毛和種	八木	田畑 重明
4歳以上	当歳	牡	黒毛和種	八木	田畑 重明
4歳以上	当歳	牝	黒毛和種	八木	田畑 重明
1歳クラス	当歳	牡	黒毛和種	八木	田畑 重明
1歳クラス	当歳	牝	黒毛和種	八木	田畑 重明
2歳クラス	当歳	牡	黒毛和種	八木	田畑 重明
2歳クラス	当歳	牝	黒毛和種	八木	田畑 重明
3歳クラス	当歳	牡	黒毛和種	八木	田畑 重明
3歳クラス	当歳	牝	黒毛和種	八木	田畑 重明
4歳以上	当歳	牡	黒毛和種	八木	田畑 重明
4歳以上	当歳	牝	黒毛和種	八木	田畑 重明



美人牛馬が一同にさんれつ



第17回道民スポーツ檜山夏季大会
西ドイツ柔道スポーツ少年団交流会

道スポ熱戦 親善温かく



西ドイツのノルトライン・ウエストファーレン州の高校生15名、指導者4名が柔道交流のため7月13日来町、総体において歓迎レセプションが開かれ、河畑町長から「交流の地として今後とも末永くお付き合いを願います。」と歓迎のあいさつがありました。

歓迎会では、焼肉やトウキビ、スイカに舌づつみ、居合演武、空手演武、狩場太鼓と汗だくの熱い歓迎が二時間あまりに及び、感動、大相手を送っておりました。

この会が終り、各受入れ家庭へと向いました。民泊先はドイツ語に親しみが薄いことから、それぞれ心配をされていたようですが英語の単語でなんとか切り抜けられ、互いの意志の疎通がはかられたようです。

民泊先ではいろいろのエピソードがあったよう、聞くところによりますと風呂に入り、上った後、家族の者が入ろうとした風呂がアワだらけ、入ることができなかったとか。また、熱かったら水を入れるようにと言ったつもりが、水を出しっぱなし、あふれるので浴槽の底の栓を抜いていたとか―。さまざまであったようです。

7月14日道スポが今金総体において卓球110人、柔道39人が集合、熱戦が繰り広げられました。

大会成績は、

◎柔道の部
一般団体戦　優勝
個人戦
優勝　内ヶ島万寿男
2位　玉島　孝之
青年団体戦　2位
個人戦（中量級）
3位　平原　信男

◎卓球の部
一般団体戦（男子）　2位
個人戦（成年男子）
優勝　前川　雄男
3位　田中　優
一般女子個人戦
3位　中島　節子

以上のような成績でした。柔道の部では、大会終了後、西ドイツスポーツ少年団との親善試合が行なわれ、各町参加選手とお手合わせ、動きの早いこと、腕力のつよさ、技が得意、ハイレベルであることに驚いております。

第35回 檜山管内消防総合訓練大会

管内交流深めあう



行進入場の消防団員

本大会が、主催北海道消防協会檜山地方支部、共催檜山広域消防組合、後援今金町、檜山支庁のもとに7月14日今金小学校グランドにおいて開催されました。

パレードが農協整備工場前から始まり、各町団員725人、車輌27台、来賓35人は、道警音楽隊49名の先頭指揮により行進、更には、今金小学校鼓笛隊302名、今金中学校ブラスバンド39名が2キロにわたり演奏「消防、防火」ピーアールパレードを行ない、沿道の紙ブブキや小旗の歓迎を受けておりました。

グランドは昨夜らいの雨のため使用できず屋内体育館となってしまい、道警音楽隊のドリルや消防訓練みたさに集まった観衆はいささか「ガックリ」しておりました。

屋内体では、功績章、精勤章、勤続章10～40年の表章式とアトラクションとして道警の演奏会、狩場太鼓、まとい振り、各町消防団員によるカラオケ大会と楽しい訓練大会で終ったようです。

昭和60年度 今金赤十字奉仕団総会

共存共栄 ほうしの心

この総会が、六月二七日町民センターにおいて開かれ、昨年度の事業結果報告や今年度の事業計画について検討されました。

奉仕団の目標は、「身近かな奉仕から始め、すべての人々と手をつなぎ、世界平和を願う」ものとしております。

現在の団員数は五七名を数えられ、昨年度の主な奉仕活動は、延人員九三二人、三、一五四時間と膨大、独居老人訪問を始めとして、老の集運動会、花だん造成、高齢者スポーツ大会、アフリカ難民救済毛布の収集、共同募金と幅広く、数えきれないほどの奉仕活動を続けているものです。

松橋恭子委員長は、「この団体は、昭和37年に設立し今日に至っている。まことに地味な団体であり、今金にはこうした団体は他になく、心ある人の加入を集っている。皆さんも暇はないでしょうが、暇をつくって何んとか多数加入してほしい」と話しておりました。団費は月百円、年千二百円となっているのでよろしくお願いしたいとのことでした。

青少年健全育成シリーズ（その1）

現代のかしこい親そして

1．子どもを放任しないこと

●子どもの行動に親は責任をもつこと。

●子どもの服装、言葉づかい、持ち物、行動に注意すること。

●父親も子どもの教育に目を向けること。

子どもを将来幸福にするか不幸にするかは、まさに親の手にかかっています。子どもにとって親の温かい愛情は、生きていくうえの支えであり、大きな頼りどころです。

親であるがためのその存在の大きさ、その責任の重大さをよく認識し、絶えず子どもに関心と注意を払いたいものです。

2．夏休み中の少年非行を防ごう

●学校からの解放と、夏の開放感から子どもの行動範囲も広くなり親の目につきにくくなります。

●遊びぐせから、家出、深夜の外出、無断外泊など非行がはじまります。

●勉強部屋などを非行のたまり場にさせないようにすること。

●服装や髪形が変ってきたときは、要注意。

まさか、うちの子にかぎって……と言う前にもう一度確めてみたいものです。

今金警察署から

お母さん しっかり

お茶の水女子大学教授 附属幼稚園園長

外山　滋比古

母親のおしゃべりは赤ちゃんの"教材"

女のひとはよくしゃべります。もちろん、そうでない女性もいますけれども、おしなべて、おしゃべりです。わが国だけではなく、外国でも同じようです。

こういうと、まあ、ひどい、女をバカにして、とリュウビをさか立てる方がいらっしゃるかもしれませんが、そう早まらないで、お聞きください。

なぜだろうか、ということを、男はいうまでもなく、女のひとも考えたことがありません。なにごとによらず、たいてい、ちゃんとしたわけがあるものです。

女性であれば、やがて、母親になります。母親は、赤ちゃんのことばの先生です。赤ちゃんに文字でことばを教えることはできません。すべてを口で言う必要があります。

しかも、一度や二度ではわかりませんから、くりかえし、くりかえし聞かせます。そういう先生が、もし、口が重く、ろくにものを言わない、としたらどうでしょう。

いくら赤ちゃんがことばを覚えようとしても、"教材"が不足してはどうすることもできません。ことばの習得がおくれてしまいます。ことばはもの心をつけるモトです。ことばがおくれれば、知能の発育にもひびきかねません。

そんなことになってはたいへんです。そこで神様が、あらかじめ女性をおしゃべりになさったのです。そう考えると、筋道がつきます。だてにおしゃべりなのではありません。

ゴシップという英語があります。語源は、洗礼のときに母代わりをする人のことです。

それが、おしゃべりの女友だちを経て、いまの"うわさ話"の意味になりました。

それはとにかく、おしゃべりは女性の誇るべき特性です。われわれはそれに感謝しなくてはなりません。あざわらったり、赤ちゃんに使わずにほかへ流用したりしては、それこそバチが当たります。



訪問販売にご用心

最近、農協から依頼されたとか、消防から依頼されたと言って種々の商品を待って部落町内の家庭を訪問販売している者がいるようです。

まず、はっきりと断ること、電話で確認をするなどをしてください。中には、消防の制服ににた服装をして消火器を販売をしている例もあるようです。

あまりもシツコイ場合や悪質の場合は、警察へ連絡してください。

今金警察署　☎② 0435

きれいな自然で心をリフレッシュ



8月4日

●国立公園クリーンデー●

道路はだれのもの？



わたしたちが使う、貴重な財産です。なく、楽しく、安全に利用しましょう

――道路をまもる月間――

ミニキャンプ村開設

野外活動リーダー講習会

ある者の養成



教育委員会が主催し、体育指導員、スポーツ指導員や山岳会の人達の協力のもとに、七月六日～七日の2日間にわたり美利河一帯自然休養林において行なわれたものです。

美利河では初めてですがこれで二度目、「自然に親しみましょう。心やからだをきたえましょう。仲良く助けあう人間になりましょう」この三つを目標にしたもの、小二年～中一年までの男女56人が参加、指導者16人がつき駐車場を利用してリーダーの勉強会を開いたものです。

これは、夏のキャンプ指導者の養成を兼ねたものです。

内容は

①キャンプ計画のたて方
②目的地のえらび方
③キャンプ携行必需品
④キャンプ地のえらび方
⑤テントの張り場所の選定
⑥テントの張り方
⑦テントの撤収方法
⑧キャンプの心得
⑨かまどの作り方使い方
⑩キャンプファイヤ

とそれぞれ、更にはキャンプ地での救急法など野外勉強をしたものです。

初日は、テントの張り方について高校山岳部のお兄さん方の指導のもとに手ほどきを受け、生徒たちはしんけんな態度で見いっておりました。そして実習、六つに班編成、班ごとに責任者を決め、テント張りに取り組みましたが使い慣れないことからリズミカルにはできませんでしたが、高校のお兄さんの指導よろしく、なんとか立てられ、それが終ると炊事の施設と大いそがしで、慣れない手つきでくもの炭むき、玉ネギ切りと普段手がけたことのないことばかり、でもとっても楽しそうでした。

二日目は、雨天のため予定の一部を変更して、美利河丸山登山を中止、ただちに小島の巣箱づくり作業を開始、自分たちで造った巣箱4個を手に、美利河温泉までの遊歩道の立ち木に取りつけをしたものです。

木があまりにも大きいことから先生方に肩車をしてもらい取りつけ作業、これまた楽しい一つであったようです。

作業が終り自由時間、温泉に入浴、はしゃいでおりました。

昨夜のキャンプでは、「家に帰りたい」と言いだした子供もいたとか、でも「また参加したい」と言う子供が多くキャンプを楽しみにしているようです。

この計画をした社会教育係の話しによりますと「子供たちは慣れないことから手順が悪く時間がかかりすぎ自由時間が不足となった。今後更に継続実施、自然に親しんでもらい、回を重ねることにより先輩が後輩指導の出来るようにしていきたい。そうすることによって自由時間も充分にできるし、もっと楽しくなると考えている」と感じておりました。

農薬の安全使用

近年、農薬は食品残留性の問題、取扱いの不注意による人畜に対する事故、環境汚染につながる違法廃棄事件の発生などにより社会問題化されています。

農薬は、一般に毒性の強さや性質によって、「特定毒物、毒物、劇物、普通物」に区分されております。使用法、使用上の注意など、かならずよく読むようにしてください。

中毒事故が毎年発生しているので、不明な点がありましたら保健所や農業改良普及所に尋ねてください。

<今金保健所から>

—●事業主のみなさんへ●—

今、職業安定所では、求人開拓のキャンペーンを実施中です。従業員をお求めのときは、職業安定所をご利用下さい。都合で来所できない場合は電話でもよろしいです。

職安では知識、経験豊富な人材が求人を待っております。失業者を一人でもなくし、明るい豊かな家庭、町づくりにご協力下さい。

雇用援護制度のご案内

◎特定求職者雇用開発助金
◎高齢者雇用確保助成金
◎通年雇用奨励金
◎冬期雇用安定奨励制度
◎冬期職業講習助成給付金制度
◎職場適応訓練
◎再就職促進講習給付金

以上のような援護制度があります。

詳しくは、函館公共職業安定所
北檜山分室から ④ 5724

'85北海道ニューフロンティア・フェスティバル

北海道をうたおう
北の讃歌コンクール

作品募集

いつまでも北海道民の心にのこり
歌いつがれていく
"北海道"をテーマとした
新しい歌を広く募集します

募集締切……9月21日(土)まで
送り先……札幌市中央区大通西1丁目
NHK札幌放送局内
'85北海道ニューフロンティア・フェスティバル実行委員会「北の讃歌」係
011－251－0111

交通事故を防ごう



「暴走は死出の旅」

交通事故を起こしたドライバーの年齢を見ると24歳以下の若者が3分の1を占め、この内、悲惨な死亡事故の4割近くが24歳以下の若者によることです。

毎月1万人以上の若年者が自から死傷したり、友人、知人、その他の人を死傷させたりしています。

「自分だけは……」と思う前に、今一度自分の運転態度に危険はないか"見直し。安全運転の習慣をしっかり身につけてください。

今金警察署から

豊田商事関係の消費者苦情相談について

この被害者が多数発生しております。渡島檜山管内では次の所で相談所が開設されております。

豊田商事問題道南地区統一弁護団
事務局長　米塚茂樹弁護士
函館市新川町23－25
共栄火災ビル4階
☎（0138）22－3664

以上となっておりますが、ご相談者は、役場商工観光課窓口までおこしください。お取りつぎいたします。

あなたの健康

検診を受けて明るい家庭づくり

	項目	出ていただく方	実施する日	時間	対象地区	実施会場	備考
①	一般相談	全町民	5、19日(月) 12、26日(月)	10:00～15:00	全地区	老人福祉センター 町民センター	健康相談 保健指導
②	妊婦相談 (母親学級)	妊婦の方	6日(火)	受付時間 12:45～14:00	〃	町民センター	検尿、血液検査、予診 体重測定、診察、保健 栄養指導、歯科指導
③	乳児健診 育児講座	4、7、10、12ヶ月児	8日(木)	受付時間 2:30～13:00	〃	〃	身体計測、保健指導 神経学
④	股脱健診 乳児相談	2ヶ月と25日以上の乳児 6、9ヶ月児	22日(月)	13:00～14:00 受付時間 12:45～13:30	〃	今金保健所 町民センター	コ関節X線写真 保健指導、栄養指導
⑤	モデル地区検診	成人者で希望者全員	28日(水)	受付時間 9:30～10:30	金原地区	鈴金生活改善センター	身長、体重測定、血圧測定、尿検査、血液検査、診察、心電図、眼底検査
⑥	無医地区巡回診療	豊田・春日井地区希望者全員	29日(木)	受付時間 14:00～15:00	豊田 春日井	豊田生活館	診療科目 外科 料金 無料

「健康を守る七ヵ条」

1. タバコをすわない
2. 酒をのみ過ぎない
3. 規則的に7～8時間の睡眠をとる
4. 適当な体重を保つ
5. 規則的に運動をする
6. 朝食を食べる
7. 間食をしない

22日(月)愛の献血

役場前 9:00～14:00
農協横 14:15～15:00
献血された血液について生化学検査を実施しております。病気の早期発見にお役立て下さい。

老人福祉センター浴場の臨時休業のお知らせ

ボイラー整備（検査）のため次の日程により臨時休業いたしますのでご了承願います。

期間 8月27日(火)～8月30日(金) 4日間

住宅金融公庫の資金ご利用の方々へ

―住宅金融公庫―

返済期間内の繰り上げ返済のご案内

国の財政事情の厳しいおりから、これからマイホーム取得のために「長期・低利・無抽せん」の公庫資金を必要としている多数の方からのご要望にこたえるには、資金に余裕のできた方々が繰り上げて返済していただき、資金のご融通をお願いします。

非行 何が親心をそうさせるか
中学生をお持ちのご両親へ

担任教師との関係がスムーズにいかない

「先生が好きになれない」

担任教師との心理的な葛藤が、親に対する反抗という形で表面化する――少年期から青年前期（思春期）にかけての子供には、とりたてて珍しいことではありません。

ただ、気をつけたいのは"反抗"の原因が学校生活にあることを子供自身はもちろん、親も自覚していないケースが多いことです。先生との関係について、自分の思っていることを直接先生にぶつけることのできる子は、家庭で親にあたったりはしません。それができないから、そのモヤモヤが両親に対する反抗的態度となって表れるのです。子供の言動の背景を見誤らないようにしたいものです。単なる親への反発とみて子供を追い込む結果を招かないとも限りません。

■気持ちがエスカレートする前に親子の話し合いを

「先生は耳を貸そうとしない。相談したいと思っていたのに、無視された。頭にくるぜ。何か言えば、言い訳するなってすぐどなる……」

「クラスの皆の前で恥をかかされ、侮辱された。オレをなんだと思ってるんだ」

こうした出来事がきっかけになって、生徒は、先生との間に"心の溝"を感じていくことが多いようです。これがさらに高じてくると、「先生なんて皆勝手なんだ」になり、「大人は信用できない」と次第にエスカレートし、世の中の大人全般に対して心情的な反抗心を抱いてしまうこともあります。そうならないうちに、子供の気持ちを受けとめ、一緒になってモヤモヤを解きほぐしてあげるようにしたいものです。その際、あくまでも担任教師と子供との間の個人的な問題にとどめながら、"これも人生勉強の一つ"ぐらいに考えて親子の話し合いがもてれば、これにまさるものはないと思います。

■先生と子供の関係に影響を与える家族構成の変化

かつて兄弟姉妹の数が多かったころは、子供たちの世界にも、よりはっきりした競争の原理が働いていました。勝ったときの満足感と同時に敗者の屈辱感も味わい、それに耐える訓練を受けて育ったものです。

ところが、最近のように子供の数が減り、例えば男一人女一人といった"少子化"時代になれば、それぞれが"お山の大将"で、"敗者の心情"を味わうことなく成長します。年上の兄にからかわれたり、時には"言葉の暴力"に耐えながら育つという経験が、今の子供にはほとんどありません。こうした家族構成の変化が先生と子供たちとの関係に色濃く影響し、その心理的葛藤をよりこじれさせているのではないでしょうか。

子育ての過程で改めて考えなければならない重要なテーマといえます。

〔指導〕
岩佐海夫・前警視庁世田谷少年センター・カウンセラー

身体障害者

自動車税・取得税の免除減免について

毎年自動車税が課せられておりますが身体障害者の方が自分名義の自動車を自から運転される場合は申請により税が免除されます。

取得税も申請によって減免となります。また、同一生計家族の方が障害者のために専用運転をされる場合にも減免の対象となります。

申請方法は、障害手帳、運転免許証、車検証、印鑑をご持参ください。

障害者のために運転する方については、住民票、通院証明書を更に添付してください。

※お問い合わせは、
檜山支庁税務課直税係
01395－2－1010 内線 242
渡島支庁税務課自動車税係
0138－51－9111 内線 365

社会福祉協議会だより

個人名又は団体名	住所	寄贈内容	寄贈先
檜橋富治江	南栄町	¥10,000 ¥10,000 ¥10,000	豊寿園 光の里学園 社会福祉協議会
稜川婦人会	稜川	公園草取り作業 34名 3時間	豊寿園
石山フジエ	花石	オムツ 50枚	〃
稜川老人クラブ	稜川	公園花だん草取り作業 35名 2時間半	〃
大倉啓太郎	昭和町	¥5,000 ¥5,000	光の里学園 小百合保育園
今金建設協会	今金	¥100,000 ¥100,000	光の里学園 豊寿園

■8月の休日当番医

4日	平　病　院	☎④5011
11日	今金町国保病院	☎②0221
18日	北檜山町国保病院	☎④5321
25日	岩　間　医　院	☎②0057

住民の動態

6月末現在
前月対比

人　口	8,542	（－7）
男	4,127	（－2）
女	4,415	（－5）
世帯数	2,581	（－3）

☒おたんじょうおめでとう

佐々木　生	6月10日	（政広　長男）	種　川
濱野　秀美	6月10日	（孝　3女）	八幡町
石塚真奈美	6月11日	（仁　2女）	金　又
狭間　友視	6月13日	（議　2男）	商工団地
鳥山　昌平	6月19日	（忠次　3男）	南栄町
藤澤　史和	6月19日	（繁春　3男）	商工団地
加藤　祐輝	6月22日	（隆　長男）	神　丘
千葉　剛	6月24日	（勝一　長男）	大和町
佐竹　雄志	6月25日	（秀昭　長男）	日の出町
村上　達哉	6月26日	（伸一　長男）	南　町
中村　早紀	6月27日	（英則　長女）	日の出町
笹森　茂樹	6月30日	（寛一　4男）	末広町
佐藤ゆかり	7月4日	（利秋　長女）	末広町
長谷　俊幸	7月4日	（正幸　2男）	神　丘
大場　彰人	7月6日	（誠一　2男）	白　石
清水　慶亜	7月7日	（健一　長男）	種　川
安藤　一美	7月8日	（正勝　長女）	曙　町
木島　園絵	7月8日	（正信　3女）	白　石
管野　勝也	7月9日	（廣　3男）	種　川
中村　崖志	7月10日	（和則　長男）	南栄町
中島　由佳	7月10日	（忠一　2女）	住　吉

☒いつまでもおしあわせに

5/7　内海千寿男（栄　町）＝尾崎　絹子（八　束）
5/21　武藤　武則（八幡町）＝水野　里美（鈴　金）
5/28　中里　巌（神　丘）＝中野裕美子（神　丘）

◆おくやみもうしあげます

有賀　正夫	6月15日	61歳	南　町
米田　ソノ	6月18日	87歳	末広町
藤村　ミツ	6月20日	66歳	八幡町
和田　善吉	6月20日	87歳	八　束
中道　栄二	6月21日	19歳	末広町
中山　シツ	6月24日	57歳	末広町
上田　義信	6月29日	78歳	日の出町
笹森　憲一	7月5日	39歳	末広町

8月の主な行事予定

◎管内精神薄弱者等巡回療育相談
　6日　町民センター　9～17時
◎スポーツ大学水泳講座
　6、7日　今金小学校　18時
◎少年の船
　8～11日　仙台
◎のびのびサマースクール
　大沼周辺
◎成人式
　13日　町民センター　15時30分
◎第15回産業まつり
　14、15日　物産まつり、駅伝
◎スポーツ少年団バス研修
　19、20日　札幌市（全中バスケ）
◎自動車免許の更新時講習
　21日　町民センター
　　㊦　12：40～13：30分
　　一般　13：40～16：00分
◎町民体育祭
　25日　今小グランド　8時30分
◎檜山連合ＰＴＡ研究会
　24、25日　乙部町

10月1日(火)
国勢調査にご協力を



10月1日、全国いっせいに国勢調査が行われます。国勢調査は、大正9年から5年ごとに実施され、今回で14回目となります。調査の結果は、福祉、雇用、住宅、環境整備など、わたしたちの暮らしに密着したさまざまな問題について、国や都道府県、市区町村が行う行・財政施策の重要な資料として利用されます。9月下旬から10月上旬にかけて、調査員がお宅にお伺いしますので、よろしくご協力をお願いします。



発行／北海道今金町役場　tel代②0111番　編集／企画調整課広報広聴係