広報

いまかわ

寒い!!なんて感じない

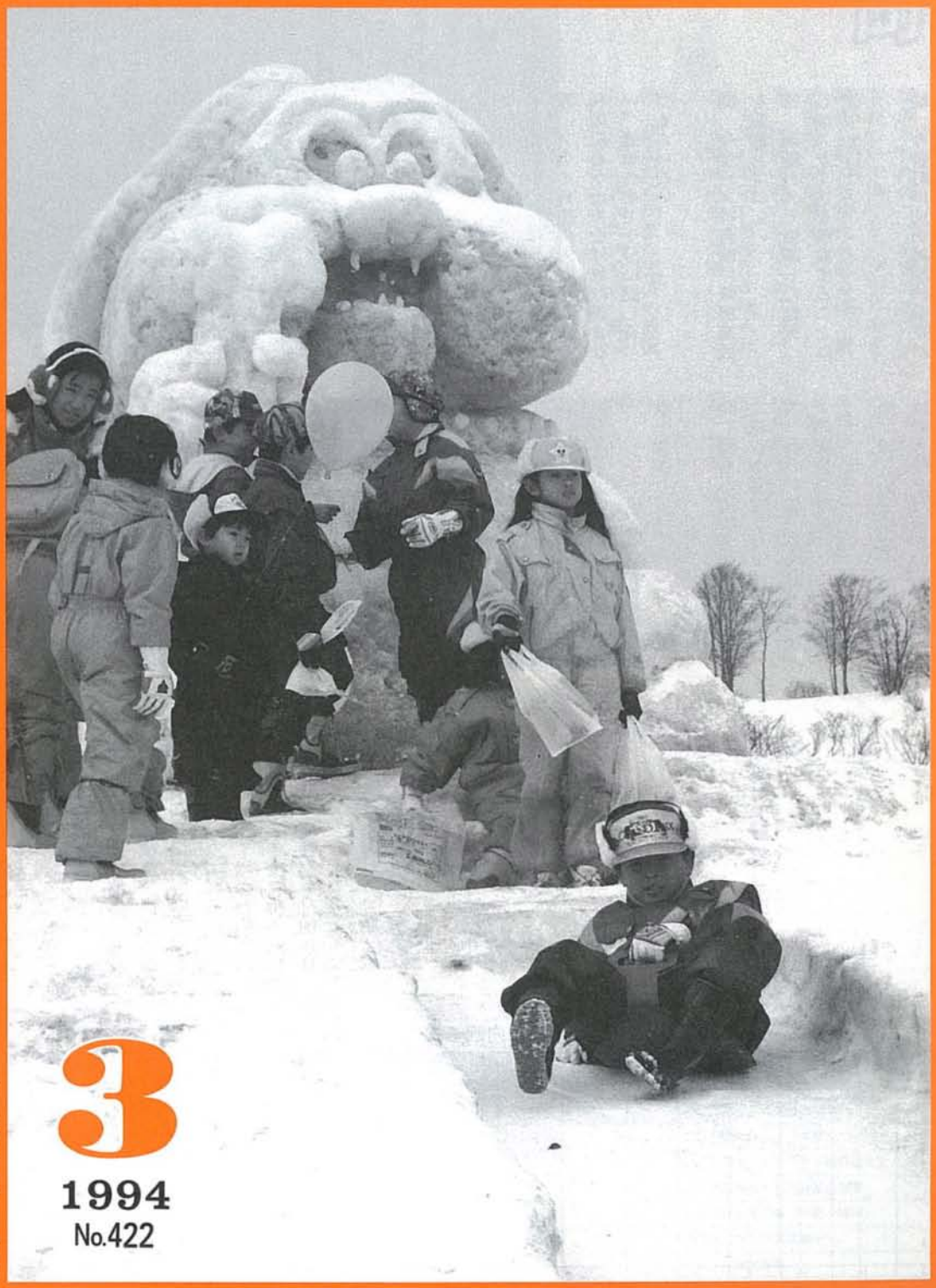

今金雪まつりから

3

1994

No.422

豊かで住みよい町づくりをめざし積極的な提言と意見交換

町政を身近かに 町政懇談会を開催

町では、新年度予算編成期を控えた1月19日から同25日まで5日間、町長をはじめ各担当課長が直接地域へ出かけ、各地域の要望・意見を聞く町政懇談会を開催しました。

懇談会は、中里へき地保健福祉会館をはじめに町民センターまで11会場で行われ、200名あまりの方が出席しました。

懇談は、1地区3時間程で、最初に平成5年度事業の実施状況、平成6年度に予定されている国・道事業及び町の主要な事業計画や状況の説明がありました。

その後、各地域ごとにあらかじめ提出された要望事項について町から回答され、引き続き、出席された会場のみなさんから要望や意見を述べていただきました。その結果、平成6年に新たに116件の要望や意見が出されました。

今月号では、この町政懇談会で出されました主な内容と町の答弁要旨をご紹介します。

問　水道施設について（奥沢にも水道を引いてほしい）

答　プール負担の方向で期成会、利用組合が出来なければ進まない。地域の中で十分に話し合ってもらいたい。

問　今金バス待合所に暖房施設を設置してほしい

答　函館バスと協議した結果、石油ストーブを設置することになりました。

問　今金町戸別明細図の改正について（不正確なので現地に合致する正しい明細図の発行を）

答　3年に一度の改正（発行業者へ要請していく）



◀要望事項の説明をする自治会役員（神丘地区）

問　簡易水道の水質について（花石小学校より下流）

答　毎月の検査を実施し、ポンプの交換を検討。

問　神丘小学校前に信号機取付けなど安全対策を要望します。

答　公安委員会に要望していきたい。

問　平成5年度の冷害に関して

1、土地改良負担金の（国営・道営）の免除を

2、平成6年度分の飼料作物種子の購入に助成を（高額のため営農上の負担が過大である）

3、飼料カロリー増のための助成を（平成5年度収穫の飼料にカロリー増強剤を付加投与したい）

答　1、困難である。国営については意向調査したが希望者が無かった。

2、3今の補正予算の中で対応可能。パルプ購入1万1千個程度助成を考えている。

問　町補助による防風林の規格を緩和してほしい（現行5mの所を1～2mとして隣接する農地での作業に支障が出ないようにしてほしい）

答　効果の問題から最低幅5mが必要。

問　鈴金生活改善センターについて

答　農業構造改善・山振事業の第3次補正追加要望で対応したい

地区別要望内訳一覧

地区別＼項目別	道路・橋梁関係	側溝・排水関係	除雪等関係	防犯等関係	河川関係	学校関係	バス運行関係	道路標識等関係	消防関係	全館整備関係	生活用水関係	観光関係	墓地関係	住宅関係	駐車場関係	その他	計
美利河	2	1	1					1		1							6
花石		2			1						1						4
中里	2		1		1						1						5
住吉	3	1		1	1	1	1			1						2	11
神丘	4		2	1				2	1	1			1			6	18
種川	4	6	2	3	4	1	1		3				2	1		5	32
豊田								1									1
金原	1		7							1						2	11
日進		1	2													2	5
八東		2	2	1		1										1	7
市街地周辺自治会	1	2	1					1								4	9
市街地		1	1	2				1				1				1	7
計	17	16	19	8	7	3	2	6	4	4	2	1	3	1		23	116



膝を交えての懇談（種川地区）

問　オランダ公園でのチューリップ祭等のイベントの開催を（オランダ通り公園の諸施設が整備されたので、公園の名にふさわしいチューリップ祭り等を開催し町の活性化を図る様、観光協会への指導を）

答　町民の憩いの場でありイベント等に利用し活性化が図られるよう観光協会へ要請していく。

問　防犯灯の高度な光度の設置について（高美町内会は、総合体育館・幼稚園・老人福祉センター・高美公園など社会教育施設があり、幼児から老人までの生涯教育の重要性に鑑み、更には青少年の非行防止の観点から体育館裏通りの防犯灯を現行の10基から6基に減少しても高度な光度を保てるよう改善設置を望む）

答　今後、町内会長と協議しながら規則に基づき対応したい。

問　デ・モーレン前両側駐車を片側にできないか。

答　検討する。

問　JR用地早期払下げ（旧JR用地のシルバータウン構想実現のため）

答　サイクリングロードとして活用していきたい。

問　南西沖地震災害農地・農業施設復旧工事を農作業に間に合うよう施工してほしい。

答　5～6年度で対応し農地は粗仕上げで春に間に合わせる。秋には暗渠亀裂被害のブル代掻きを、急ぐ用水を発注2ヵ年で終了。

平成6年度　今金町重点推進項目

国直轄事業	西部地区排水対策特別事業	八束左岸線道路舗装事業（特　四）
一般国道230号線花石道路整備事業（バイパス）	南通り線街路整備事業	豊田線防雪棚設置事業（防　雪）
国道230号線改良事業（花石地区）	田代川砂防整備事業	昭和線凍雪害防止事業
開発道路島牧美利河線改良事業	田代川局部改良事業	畑の沢日進線凍雪害防止事業
後志利別川改修事業	善右衛門川局部改良事業	加川線凍雪害防止事業
国営利別川地区直轄かんがい排水事業	トマンケシナイ川局部改良事業	後志利別川河川緑地公園整備事業
国営今金東部地区農地開発事業	下ハカイマップ川改良事業	公共土木施設災害復旧事業
国有林治山事業	保安林改良事業（住吉地区外）	種川開拓線・栓の沢線・豊田線復旧事業
	公共災害事業（トマンケシナイ川・濁川・珍古辺川・左股川）	濁川・住吉線災害復旧事業（1・2工区）
道直轄事業		日進・金原線災害復旧事業（1・2・3・4・5工区）
神丘地区畑地帯総合土地改良事業	町事業	利別通り街路整備事業
神丘2期地区畑地帯総合土地改良事業	濁川地区緊急農道整備事業	公営住宅建設事業（2種8戸）
光台地区農免農道整備事業	新生地区小規模排水対策特別事業	農業振興事業
光台2期地区農免農道整備事業	春日井地区21世紀型水田農業モデルほ場整備促進事業	森林機能活性化緊急造林事業
幾代地区農免農道整備事業	農地災害復旧事業	公社営畜産基地建設事業
田代第2地区排水対策特別事業	農業用施設災害復旧事業	林道小原線災害復旧事業
南川地区地すべり防止第1事業	雪寒機械導入事業	普通林道ブイタウシナイ線開設事業
利別川地区地域交流促進農道整備事業	日進黄金線道路改良事業	今金地区簡易水道区域拡張事業
日進第2地区地すべり防止第2事業	日進黄金線道路舗装事業（特　四）	防火水槽新設工事（今金・種川）
春日井地区土地改良総合整備事業	八束宮前線道路改良事業（特　四）	小型動力ポンプ付積載車
稲穂地区中山間ふるさと水と土保全対策事業	御影光台線道路舗装事業（特　四）	ふるさと創生事業

黒毛和牛のかわいい3つ子誕生!!

元気に牛舎を走り回る



1月27日、金原宮前地区で、農業を営む波　栄さん宅で黒毛和牛の三つ子（雌1頭、雄2頭）が誕生し話題となっています。

この子牛を生んだのは今年9歳になる〝まつひめ〟で今回7産目。昭和56年から和牛を導入し、多くの出産に立ち会ってきた波さんも三つ子とは知らずびっくりしたが、元気に育ってほしいと話していました。

道南NOSAIの獣医師さんは、「乳牛の双子の確立は1％弱、肉牛の場合は0・5％以下といわれている。三つ子の確立は牛全体で7500回に1回というデータがあるので肉牛の場合はもっと確立が低いのでは?」と話し、黒毛和牛としては町内で初めてと語っていました。

檜山の復興と観光をアピール

2月5、6日の札幌雪まつり会場で「檜山フェアー」事業が開催され、南西沖地震災害から元気に復興している檜山の状況と観光入込数が激減した檜山への集客をアピールしました。

この事業は「南西沖地震復興・観光フェアー実行委員会」の主催で檜山管内各町の首長らが出席して檜山が一丸となって復興に向け歩んでいる姿勢をアピールしました。

観光パスポートや今金町の郷土芸能「狩場太鼓」も披露され、檜山を大いにアピールしていました。



平成6年度ふるさと創生事業は ペガサスの翼第2回受け入れ事業など4事業に決定

今金町ふるさと創生事業委員会（会長山北幸好）では、平成5年度に要望のあった「ふるさと創生事業」の中から、次の2事業を適当事業として決め、町から各事業ごとに補助金が交付されました。

また、1月21日に開催された同委員会において、昨年12月末までに要望のあった平成6年度の適当事業として次の4事業が決定されました。

平成5年度　今金町ふるさと創生事業

（単位：円）

事業名	事業費	補助申請額	実施主体	人員	予定期間	備考
ペガサスの翼事業	4,550,000	3,375,000	今金町青年会議	青年縁人 9名	H4．4．1 ～H5．3．31	
文化講演会開催事業	1,500,000	1,500,000	今金町		H5.7.6 約150名 H5.9.8 約300名	講師 佐々木 真也氏 講師 はら たいら氏
合計（2事業）	6,050,000	4,875,000				

事業予算　　円　　事業費残
7,255,000 － 4,875,000 ＝ 2,380,000

平成6年度　今金町ふるさと創生事業予定事業

（単位：円）

事業名	事業費	補助申請額	実施主体	人員	予定期間	備考
ペガサスの翼事業（ーンサイド交流推進会議	970,000	697,500	今金町青年会議	派遣者3名	H6：4．1 H7：3．31	
ペガサスの翼第2回受入れ事業	1,700,000	1,653,000	今金町青年会議	高校生30名 教諭 4名	H6：4．1 H7：3．31	
文化講演会開催事業	1,500,000	1,500,000	今金町			
ラベルのデザイン改良及び計量の自動化	900,000	650,000	今金町畜産高度加工研究会		H6：4．1 H6：12．20	
合計（4事業）	5,070,000	4,500,500				

事業予算　6，674，000円　　内訳　基金利子　4,294,000円
前年度繰越分　2,380,000円

労働基準法が改正されました

施行は平成6年4月1日です

労働時間の短縮等を内容とする改正労働基準法が昨年6月成立し、本年4月1日から施行されます。

改正のあらましは次のとおりです。

1、一週間の法定労働時間は40時間となります。

なお、一定の業種・規模の事業場については、平成9年3月31日までの間、猶予措置がとられます。

2、新たに林業が労働時間・休憩・休日に関する適用を受けます。

3、変形労働時間制の最長期間が3ヶ月から1年に延長されます。

1年単位の変形労働時間制を採用するには、労使協定を締結し、所定の様式により所轄の労働基準監督署へ届けなければなりません。

4、休日労働の割増賃金の割増率は3割5分以上となります。

なお、時間外労働と深夜労働の割増率は従来通り2割5分以上です。

5、年次有給休暇の付与要件が変わります。

雇い入れ日から起算して6ヶ月継続勤務し、全労働日の8割以上を出勤した労働者には10日間の日数が付与されます。

また、パートタイム労働者等（週所定労働時間が35時間未満の者）に対して比例付与される年次有給休暇の日数も変わります。

※詳しくは最寄りの労働基準監督署または北海道労働基準局監督課（☎011－709－2311）へお問い合わせください。

用水路災害復旧工事 急ピッチに進む

昨年の南西沖地震に伴う用水路の災害復旧工事が年明けから急ピッチで進められています。

稲穂地区では災害復旧工事で使うV型トラフとしては最大（底辺2m、高さ1・6m、長さ2m）のものが設置されています。

災害復旧工事では資材運搬のため、大型貨物車両が多数町内外にはいりこんでいます。

死亡事故を含む重大事故多発の恐れがありますので、十分に気をつけてください！

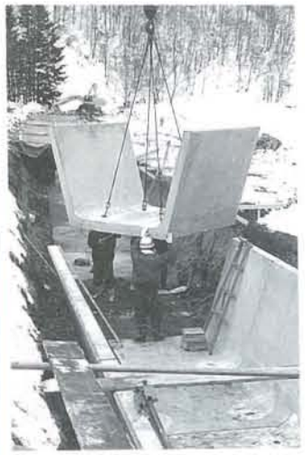

▲V型トラフ設置作業

果敢に技とスピードを競う

第31回町民スキー大会と第29回ライオンズ杯スキー大会が1月30日ピリカスキー場で開催されました。

大会では各選手が鮮やかに旗門をクリアし、大会役員や家族の声援を受けながらタイムを競いあいました。



第29回ライオンズ杯スキー大会

〈回転〉

小学1年	男子	杉林　立規	（八束）
小学2年	男子	伊藤　勇矢	（金原）
小学3・4年	男子	田中　潤	（今金）
	女子	斎藤　有香	（今金）
小学5・6年	男子	佐々木昭典	（今金）
	女子	村上　和美	（種川）
中学	男子	六鎗　俊昭	（今金）
	女子	山崎真梨子	（今金）
高校	男子	桂川　僚	（北高）

第31回町民スキー大会

〈大回転〉

小学1年	男子	杉林　立規	（八束）
小学2年	男子	佐々木　生	（種川）
	女子	佐々木　恵	（種川）
小学3年	男子	山崎　慎也	（神丘）
	女子	土田　幸	（八束）
小学4年	男子	田中　潤	（今金）
	女子	河村　芳恵	（今金）
小学5年	男子	油谷　一史	（今金）
	女子	土田美乃里	（八束）
小学6年	男子	佐々木昭典	（今金）
	女子	村上　和美	（種川）
中学1年	男子	田中　亨	（今金）
	女子	鷲野久美子	（今金）
中学2年	男子	六鎗　俊昭	（今金）
	女子	山崎真梨子	（今金）
高校	男子	鈴木　明	（北高）
一般	男子	山口　哲也	

ザ・今金 第11回 雪まつり

檜山の〝復興〟〝活性〟にみんなで立ちあがろう。



▲シロ（商工団地町内会）


▲恐竜（やっとく会）



▲マリリンモンロー（今金青色申告会）

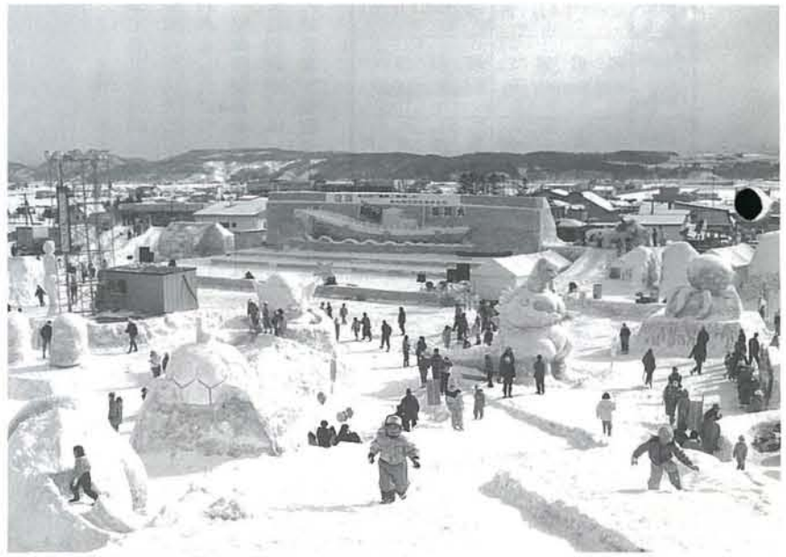
▲大小30基あまりの雪像が訪れた人の目を楽しませてくれました。


▲母ライオンと子供たち（谷グループ）


▲恐竜ランド（今金保育所双葉会）


▲101匹ワンちゃん（八束自治会）

今年で第11回目を迎えた今金雪まつりが「檜山の〝復興〟〝活性〟にみんなで立ちあがろう！」をテーマに、ふれあい広場（今金小学校向）で2月12、13日の2日間、賑やかに開催されました。

民謡を現代風にアレンジして歌う「伊藤多喜雄パウダースノーコンサート」をはじめアンパンマンショー、狩場太鼓、大輪花火ショー、ゲームなど、多彩な行事が繰り広げられました。

会場内は町内はもとより、近隣町村からも大勢の見物人が訪れました。また、檜山北部建設を考える2010の会から招待された奥尻町青苗小学校5年生21名が地元少年団らと交流を深めていました。

数多くの売店、露店が立ち並び夜遅くまで賑わっていました。


▲雪まつりを大いに盛り上げてくれました。
（伊藤多喜雄パウダースノーコンサート）


▲冬の夜空にかがやく大輪花火ショー

白い大地はあったか家族



▲頑固おやじ（ＮＴＴ）

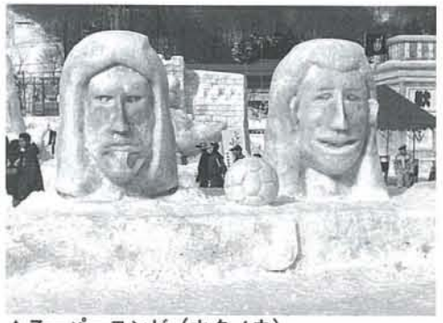
▲スーパーコンビ（ホクノウ）



▲シッシーとＪリーグ（今金保健所）

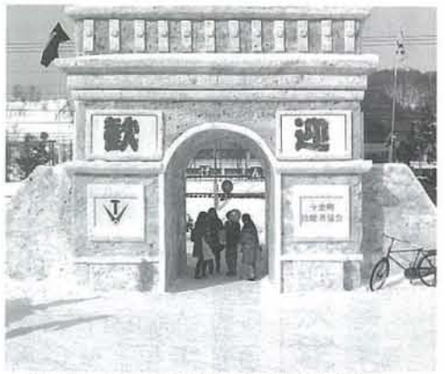

▲ガイセン門（今金町建築技能者協会）

第１回今金町家族協定農業合同調印式（５組が調印）



２月２日、第１回目の町家族協定農業合同調印式が家族協定農家ら関係者20名が参加して行われました。

町農業委員会の主催で行われたこの調印式は、満60歳に達した経営者が後継者に経営及び資産の移譲を行い、後継者が経済面を含めた老後の生活を保証するものです。

この日は５組の内４組が出席して細川農協組合長、坂本農業委員会会長の立ち会いのもとに協定書に調印しました。

農業後継者を代表して成田正春さんが「家族協定農家事項を守り、近代的な農業経営に努力します。」と宣誓し、厳しい農業情勢のなかで努力していくことを誓っていました。

この後、祝賀会が行われ、酪農・野菜・米づくりに挑む若い農業世代の誕生を祝っていました。

平成５年度 家族協定農業調印者名簿

住所	経営主	後継者
字神丘196	成田英之 昭和８年３月５日	成田正春 昭和40年５月14日
字白石81の29	西幸男 昭和８年３月15日	西勝幸 昭和43年１月13日
字住吉447の7	西田春夫 昭和８年４月１日	西田義明 昭和33年４月23日
字神丘683	河田勝二 昭和８年11月１日	河田良一 昭和38年12月23日
字白石138	黒宮清 昭和９年11月30日	黒宮勝司 昭和35年10月25日
字神丘464の2	笹原重一 昭和10年３月15日	笹原哲弥 昭和39年３月14日

歳時記

サザエ

国民栄誉賞を受賞した漫画家・長谷川町子さんの代表作『サザエさん』は、主役のサザエさんの親しみやすい雰囲気が人気です。

サザエは巻き貝の一種で、北海道の南部から九州まで、日本のほとんどの地域で採れるので、昔から庶民に親しまれています。貝殻がゲンコツに似た形をしているのも、愛きょうがあります。

サザエは、春から初夏にかけてが旬で、春の季語です。ハマグリとともに、三月の桃の節句の供え物として使う地方も多いようです。

サザエは、巻き貝の殻に角（管状の突起物）が出ているのが普通です。しかし、内湾では、角のない角なしサザエと呼ばれる種類もあります。この角なしサザエは、波が静かな場所では沖へ流される心配がないので、突起物も必要ではなく、このような形をしているといわれています。

また、場所によっては、〝これは日蓮上人が、漁師がサザエで足をけがしたのを見て、角をなくしてしまったのだ〟という伝説が残っているところもあります。

サザエの料理の代表は、何といってもつぼ焼きです。ほかには刺し身や酢の物、和え物や煮物、かす漬けや塩辛などがあります。

漁村の民宿などで食べた心のこもった手作りのサザエ料理は、忘れられない旅の思い出ですね。

毎年三月十日は「農山漁村婦人の日」です。この日を機会に、家族で食卓を囲みながら、農山漁村の女性の役割を話し合ってみてはいかがでしょうか。



警察官の新制服

４月１日から警察官の制服が変わります。



みんなの広場

一本のジュース



豊田小６年　笹森　信之くん

ある日、四人兄弟のぼくたちは、テーブルの上にあった一本のジュースを見つけました。

よし兄ちゃんとかず兄ちゃんは「ファミコンで決着をつけようぜ」と言いました。

ぼくと弟の義之は反対したのですが、よし兄ちゃんとかず兄ちゃんの熱意はかたかったのでありました。

ルールは一番から四番の順位をつけて一位がいちばん多くジュースをもらえ、ビリがコップにちょっとだけもらえるというルールで始めました。

ぼくは、だんだん、どきどきしてきて、ついにぼくとよし兄ちゃんがやることになりました。

結果は、ぼくが勝ってうれしいのですが、まだわかりません。かず兄ちゃんと義之がやって勝戦はぼくとかず兄ちゃんが勝ちました。決りました。

ぼくは負けてしまいました。

ぼくは、くやしかったです。

最後によし兄ちゃんと義之がやりました。そして義之が勝ちました。

するとよし兄ちゃんがもんくをつけてきました。

きっと腹が立っていたのだろうと思います。けっきょく平均に分けることになりました。

ぼくは、なっとくのいかない一日でした。ちなみに、そのジュースはおいしくなかったです。

今まで、何のためにやっていたのかわからなくなってしまいました。

「みんなの広場」は、町民の皆さんに投稿していただいた作品を紹介したり、皆さんの伝言をお手伝いいたします。

わが家のアイドル

▶舘野　地広ちゃん



（平成３年７月26日生まれ）

寒昇　舘野俊淳さん、道子さんの長男

【親から】

只今、ＴＶマンガのヒーローに大熱中の我が家の長男。

ウルトラマンのように強く、やさしく、たくましく、大きく育て！

シュワッチ　!!

◀小岩　彩美ちゃん



（平成４年６月15日生まれ）

下メップ高台　小岩清明さん、信子さんの長女

【親から】

オテンバな娘で、こうと言ったらきかない性格、それが良い方へ向いてくれれば良いのですが！

歌が好きで、一人で歌っています。

俳句

ある時は涙を溜めし内裏雛　斉藤　みち

春隣吉報円き声持ちて　芳賀あきえ

桜餅詮無き愚痴の二三言　伊藤　翠女

健やかに老いたきものや雪を掻く　戸澤　慶秋

帰途急ぐ吹雪に赤き信号機　佐藤　朝子

あいさつの雪深きこと峡暮し　藤原たかとし

離農舎の丘のうねりに小さき春　辻　知子

利別俳句会

お知らせ

臨時事務員を募集

町では、4月から勤務する臨時事務員を次のとおり募集します。

希望者は、履歴書を来る3月14日までに、総務課総務係まで提出願います。

記

1、募集予定人員　8名
（年齢18歳以上の女子）

《総務課総務係》

平成6年度の国民年金保険料は、

月額11,100です。

（付加加入者の保険料は、
月11,500円です。）

平成6年度固定資産課税台帳の縦覧について

平成6年度固定資産課税台帳の縦覧（地方税法第415条第1項の規定による）については、次のとおり実施いたしますので、お知らせします。

記

縦覧期間　平成6年4月1日から平成6年4月20日まで
縦覧場所　今金町役場税務課
縦覧時間　午前8時45分～午後5時15分

《税務課資産税係》

年金相談日のお知らせ

年金に関する質問や相談を次の日程でお受けいたしますので、お気軽にご利用してください。

記

1、とき　3月24日（木）
午前10時～午後3時まで
2、ところ　役場町民相談室
3、相談員　函館社会保検事務所職員1名

《町民福祉課年金係》

今金町学校給食センター臨時調査員を募集します

学校給食センターでは臨時調理員を次のとおり募集します。

・応募資格　年齢、四十五歳までの女性
・勤務場所　今金町学校給食センター
・業務内容　学校給食調理業務
・賃金　一日、四千八百八〇円（週二日程度出勤）
・提出書類　履歴書、健康診断書各一通
・申込み先　学校給食センターへ持参提出　☎2－0920
・提出期限　平成六年三月十八日まで
・その他詳細については、面談のうえ説明します。

交通事故多発の恐れ!!
大型貨物輸送車が激増

南西沖地震の災害復旧工事が大規模に行われ、道内各地から資材運送のため大型貨物車両が、多数入り込んでいます。

昨年12月には、利別川で使用した鉄骨を積んだ大型トレーラーがスリップし1名が死亡、2名がケガをするという悲惨な事故も発生しています。

交通事故で大切な命を落としたりケガ等しないよう十分気をつけましょう。

アルミ缶回収事業

毎月第2、第4木曜日

（リサイクル運動、光の里学園で実施）

アルミ缶のみ!!袋か箱に入れて

（ゴミ処理券は貼らなくて結構です）

朝9時まで集積場所に出して下さい!!

（ゴミステーション横）

社会福祉協議会だより　6．2．10

※光の里学園、豊寿園、社会福祉協議会への多額のご寄付ありがとうございました。

（敬称略）

〈鎌倉市〉	〈今金町〉
大辻　勇	大倉　啓太郎
〈長野県〉	今金オート㈱
吉田　和男	今金日石㈱
〈札幌市〉	江口　亮
高松　一江	川村　トミ
片岡　洋三	佐藤　多仁吉
〈苫小牧市〉	浜田　登
高橋　寅吉	井村　豊
〈福島町〉	金原・豊田老人クラブ
石津　兼一	和田　林三
〈八雲町〉	犬塚　マサオ
近藤　博徳	伊東　フミエ
及川　留吉	岩佐　義人
〈長万部町〉	尾形　信一
高橋　ハル	金沢　竹次郎
〈黒松内町〉	杉山　青果
斉藤　義治	鈴木　忠
〈上ノ国町〉	村上　源太郎
柳原　孝雄	犬塚　アサ子
〈乙部町〉	尾形　哲夫
山崎　トメ	和工建設㈱
〈大成町〉	富田　守圀
大野　敏巳	大和谷　正雄
〈瀬棚町〉	今野　伝
細川　幸治	安西　長四郎
〈北檜山町〉	伊藤　トミノ
高野山金剛講北檜山支部	阿部　邦雄
檜山北高校1・2年生徒	柴谷　澄子
高野　貞光	本間　行雄
	中野　倫丸

検診を受けて明るい健康づくり

3月みんなの健康

（町民福祉課衛生係・国保係）

	項目	対象者	実施日	時間	対象地区	実施会場	備考	お知らせ
①	乳児相談	生後6、9ヶ月児	3日(木)	受付時間 9：30～10：00	全地区	町民センター	身体計測、保健指導、健康相談	
②	1歳6ヶ月健診	生後1歳7、8ヶ月児	〃	受付時間 12：30～13：00	〃	〃	尿検査、医師診察、フッソ塗布、歯科指導、保健指導	
③	一般相談	全住民	7日(月) 14日(月) 28日(月)	10：00～15：00	〃	老人福祉センター	保健指導、健康相談	
④	妊婦相談	妊婦の方	8日(火)	受付時間 12：45～13：15	〃	町民センター	尿検査、血液検査、歯科指導、助産婦指導	
⑤	母親学級	〃	〃	14：00～15：30	〃	〃	歯科衛生士による「丈夫な歯の赤ちゃんを生むために」	
⑥	股脱健診	生後3ヶ月児	〃	13：00～14：00	〃	今金保健所	股関節X線撮影	
⑦	育児講座	〃	17日(木)	受付時間 9：30～10：00	〃	町民センター	身体計測、保健指導、健康相談	
⑧	乳児健診	生後4、7、10、12ヶ月児	〃	受付時間 12：30～13：00	〃	〃	身体計測、医師診察、歯科指導、栄養指導、保健指導	
⑨	無医地区巡回診療	全住民	29日(火)	14：20～14：50	〃	〃	診療科目（耳鼻科）	

《夫を早く死なせる方法》教えます。



まさか、ご主人に早く死んで欲しいと思う奥さんはいないでしょう。でも、大事にしているつもりが、成人病へ一直線の道を歩かせているとしたらどうでしょう。ここに紹介することに、心当たりが多い家庭は要注意！です。ちょっとしたことの積重ねが、長い目でみると大きな違いとなってきます。共に健やかに老後を迎えるためにも、〝夫を早く死なせる方法〟の反対を心掛けましょう。

その1．うんと太らせる。
その2．お酒をたくさん飲ませる。
その3．甘いお菓子を無制限に食べさせる。
その4．いつも座らせて、運動不足にさせる。
その5．料理に動物性脂肪をたっぷり使う。
その6．塩辛い食べ物に慣れさせる。
その7．砂糖とミルクたっぷりのコーヒーを何杯でもすすめる。
その8．タバコをどんどんすすめる。
その9．夜ふかしをさせる。
その10．一日中文句を言っていじめる。

注意：この方法はくれぐれも悪用しないようお願いします。



（町民福祉課保健指導係）

3月の休日当番医

6日	道南ロイヤル病院（北檜山）	☎④5011
13日	北檜山町国保病院（北檜山）	☎④5321
20日	富田医院（今金）	☎②0324
21日	今金町国保病院（今金）	☎②0221
27日	道南ロイヤル病院（北檜山）	☎④5011

住民の動態

1月末現在

		（前月対比）
人口	7,489人	（−12）
男	3,624人	（−11）
女	3,865人	（− 1）
世帯数	2,481世帯	（− 4）

おたんじょうおめでとう

松田　裕貴（ひろき）ちゃん　1月13日（慶一さん長男）八束初田
平原　美郷（みさと）ちゃん　2月2日（信男さん2女）上田代
伊藤　琴美（ことみ）ちゃん　2月5日（義浩さん3女）高美町
田中　烈（れつ）ちゃん　2月12日（弘紀さん長男）緑町

いつまでもおしあわせに

1/23古川　英一さん（寒昇）＝志山三代子さん（南町）
1/28小野　卓三さん（高美町）＝杉林　正子さん（緑町）
2/14今野　勝巳さん（大和町）＝工藤　眞澄さん（島牧村）

おくやみもうしあげます

高木　良助さん	1月24日	79歳	中里
坪　與太郎さん	1月25日	87歳	寒昇
金田　夏男さん	1月28日	72歳	日進
奥田與三郎さん	1月30日	85歳	豊寿園
伊藤　ヤスさん	2月2日	85歳	中里
小田島ヒナさん	2月11日	59歳	金原宮前
山崎喜美子さん	2月12日	65歳	旭町
仁木フサエさん	2月13日	86歳	豊受



地域の福祉活動に役立てて!!



2月15日、今金小学校児童会が社会福祉協議会を訪れ、地域の福祉活動に役立ててとバザーの益金を寄付しました。

このバザーは雑誌や不用品を集め10月2日の5時間目を利用して行われた〝ふれあいバザー集会〟です。

佐々木硝子児童会長以下3名の児童会役員が荒井正信社会福祉協議会長に益金を手渡しました。

編集後記

今年は昨年、一昨年に比べて雪が多く、しかも一夜にしてたくさんの雪が積もり、十年ぶりに利別川が結氷するという厳しい冷え込みもありました。

そのため、家の前、車庫前の雪かきを仕方がなくするわけですが、肥満を解消するほどの運動量でもないらしく体重に変化はありません。

雪まつりは開催期間2日間を通じてまずまずの天候。子供は風の子というのは本当のことですね!!

発行／北海道今金町役場　tel②0111番
編集／企画調整課広報広聴係